This is a digital copy of a book that was preserved for generations on library shelves before it was carefully scanned by Google as part of a project to make the world's books discoverable online.

It has survived long enough for the copyright to expire and the book to enter the public domain. A public domain book is one that was never subject to copyright or whose legal copyright term has expired. Whether a book is in the public domain may vary country to country. Public domain books are our gateways to the past, representing a wealth of history, culture and knowledge that's often difficult to discover.

Marks, notations and other marginalia present in the original volume will appear in this file - a reminder of this book's long journey from the publisher to a library and finally to you.

Usage guidelines

Google is proud to partner with libraries to digitize public domain materials and make them widely accessible. Public domain books belong to the public and we are merely their custodians. Nevertheless, this work is expensive, so in order to keep providing this resource, we have taken steps to prevent abuse by commercial parties, including placing technical restrictions on automated querying.

We also ask that you:

+ *Make non-commercial use of the files* We designed Google Book Search for use by individuals, and we request that you use these files for personal, non-commercial purposes.

+ *Refrain from automated querying* Do not send automated queries of any sort to Google's system: If you are conducting research on machine translation, optical character recognition or other areas where access to a large amount of text is helpful, please contact us. We encourage the use of public domain materials for these purposes and may be able to help.

+ *Maintain attribution* The Google "watermark" you see on each file is essential for informing people about this project and helping them find additional materials through Google Book Search. Please do not remove it.

+ *Keep it legal* Whatever your use, remember that you are responsible for ensuring that what you are doing is legal. Do not assume that just because we believe a book is in the public domain for users in the United States, that the work is also in the public domain for users in other countries. Whether a book is still in copyright varies from country to country, and we can't offer guidance on whether any specific use of any specific book is allowed. Please do not assume that a book's appearance in Google Book Search means it can be used in any manner anywhere in the world. Copyright infringement liability can be quite severe.

About Google Book Search

Google's mission is to organize the world's information and to make it universally accessible and useful. Google Book Search helps readers discover the world's books while helping authors and publishers reach new audiences. You can search through the full text of this book on the web at `http://books.google.com/`

Über dieses Buch

Dies ist ein digitales Exemplar eines Buches, das seit Generationen in den Regalen der Bibliotheken aufbewahrt wurde, bevor es von Google im Rahmen eines Projekts, mit dem die Bücher dieser Welt online verfügbar gemacht werden sollen, sorgfältig gescannt wurde.

Das Buch hat das Urheberrecht überdauert und kann nun öffentlich zugänglich gemacht werden. Ein öffentlich zugängliches Buch ist ein Buch, das niemals Urheberrechten unterlag oder bei dem die Schutzfrist des Urheberrechts abgelaufen ist. Ob ein Buch öffentlich zugänglich ist, kann von Land zu Land unterschiedlich sein. Öffentlich zugängliche Bücher sind unser Tor zur Vergangenheit und stellen ein geschichtliches, kulturelles und wissenschaftliches Vermögen dar, das häufig nur schwierig zu entdecken ist.

Gebrauchsspuren, Anmerkungen und andere Randbemerkungen, die im Originalband enthalten sind, finden sich auch in dieser Datei – eine Erinnerung an die lange Reise, die das Buch vom Verleger zu einer Bibliothek und weiter zu Ihnen hinter sich gebracht hat.

Nutzungsrichtlinien

Google ist stolz, mit Bibliotheken in partnerschaftlicher Zusammenarbeit öffentlich zugängliches Material zu digitalisieren und einer breiten Masse zugänglich zu machen. Öffentlich zugängliche Bücher gehören der Öffentlichkeit, und wir sind nur ihre Hüter. Nichtsdestotrotz ist diese Arbeit kostspielig. Um diese Ressource weiterhin zur Verfügung stellen zu können, haben wir Schritte unternommen, um den Missbrauch durch kommerzielle Parteien zu verhindern. Dazu gehören technische Einschränkungen für automatisierte Abfragen.

Wir bitten Sie um Einhaltung folgender Richtlinien:

+ *Nutzung der Dateien zu nichtkommerziellen Zwecken* Wir haben Google Buchsuche für Endanwender konzipiert und möchten, dass Sie diese Dateien nur für persönliche, nichtkommerzielle Zwecke verwenden.

+ *Keine automatisierten Abfragen* Senden Sie keine automatisierten Abfragen irgendwelcher Art an das Google-System. Wenn Sie Recherchen über maschinelle Übersetzung, optische Zeichenerkennung oder andere Bereiche durchführen, in denen der Zugang zu Text in großen Mengen nützlich ist, wenden Sie sich bitte an uns. Wir fördern die Nutzung des öffentlich zugänglichen Materials für diese Zwecke und können Ihnen unter Umständen helfen.

+ *Beibehaltung von Google-Markenelementen* Das "Wasserzeichen" von Google, das Sie in jeder Datei finden, ist wichtig zur Information über dieses Projekt und hilft den Anwendern weiteres Material über Google Buchsuche zu finden. Bitte entfernen Sie das Wasserzeichen nicht.

+ *Bewegen Sie sich innerhalb der Legalität* Unabhängig von Ihrem Verwendungszweck müssen Sie sich Ihrer Verantwortung bewusst sein, sicherzustellen, dass Ihre Nutzung legal ist. Gehen Sie nicht davon aus, dass ein Buch, das nach unserem Dafürhalten für Nutzer in den USA öffentlich zugänglich ist, auch für Nutzer in anderen Ländern öffentlich zugänglich ist. Ob ein Buch noch dem Urheberrecht unterliegt, ist von Land zu Land verschieden. Wir können keine Beratung leisten, ob eine bestimmte Nutzung eines bestimmten Buches gesetzlich zulässig ist. Gehen Sie nicht davon aus, dass das Erscheinen eines Buchs in Google Buchsuche bedeutet, dass es in jeder Form und überall auf der Welt verwendet werden kann. Eine Urheberrechtsverletzung kann schwerwiegende Folgen haben.

Über Google Buchsuche

Das Ziel von Google besteht darin, die weltweiten Informationen zu organisieren und allgemein nutzbar und zugänglich zu machen. Google Buchsuche hilft Lesern dabei, die Bücher dieser Welt zu entdecken, und unterstützt Autoren und Verleger dabei, neue Zielgruppen zu erreichen. Den gesamten Buchtext können Sie im Internet unter `http://books.google.com` durchsuchen.

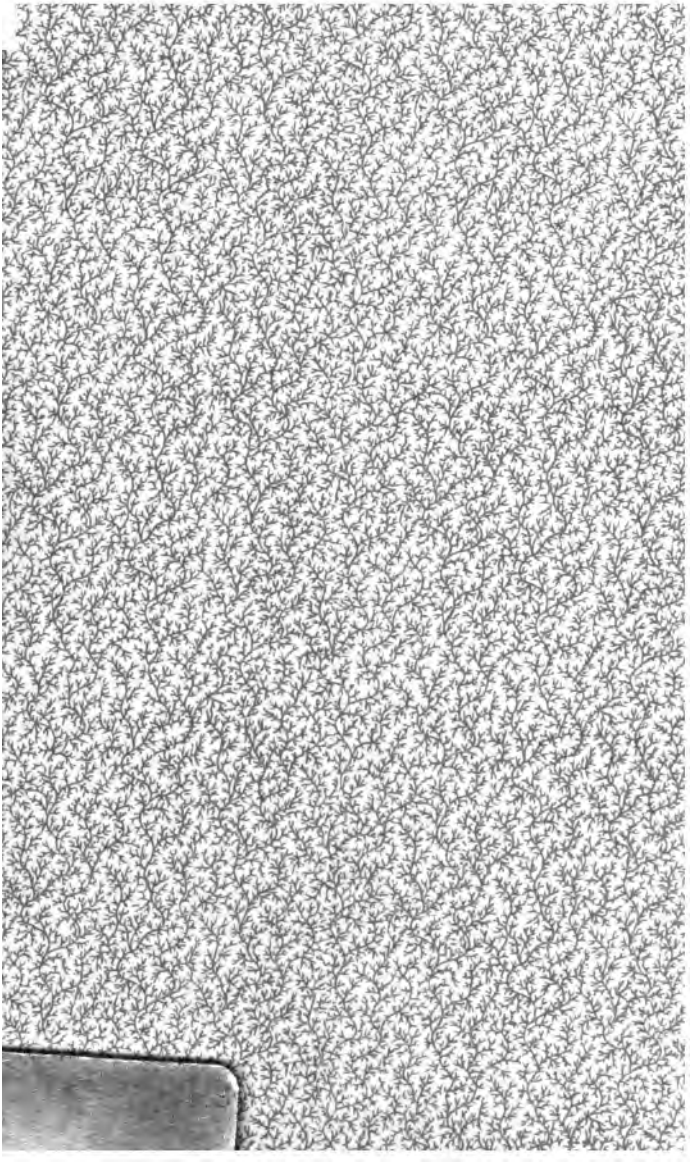

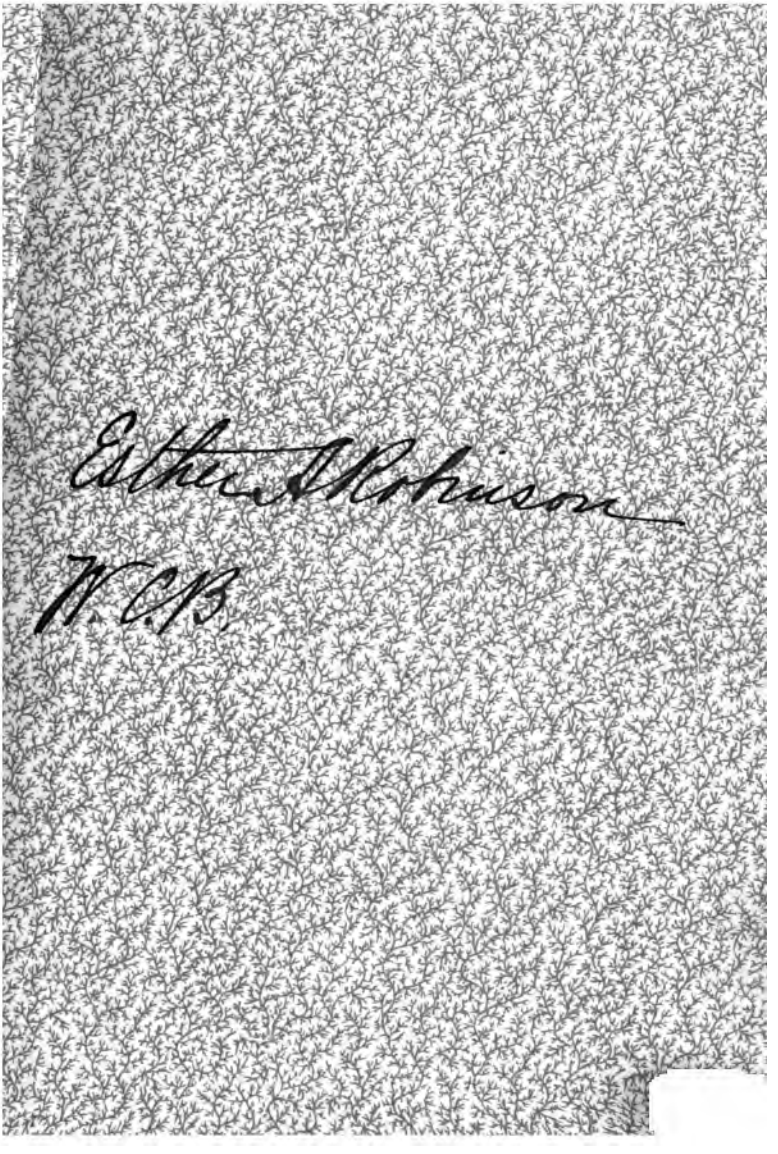
Esther Robinson
W.C.T.U.

/cch

H. C. G. VON JAGEMANN'S WORKS.

ELEMENTS OF GERMAN SYNTAX. With special reference to Prose Composition. vi + 170 pp. 12mo. 80 cents, *net*.

MATERIALS FOR GERMAN PROSE COMPOSITION. With Notes and Vocabulary. vi + 288 pp. 12mo. 90 cents, *net*.

FOUQUÉ'S UNDINE. Eine Erzählung von FRIEDRICH BARON DE LA MOTTE FOUQUÉ. With an Introduction, Notes, and Vocabulary. x + 220 pp. 12mo. 80 cents, *net*.

GOETHE'S DICHTUNG UND WAHRHEIT. (*Aus meinem Leben.*) Selections from Books I—XI. With Introduction and Notes. xvi + 374 pp. 16mo.

A collection of those portions which are the most interesting to the present generation and especially to the student beginning the study of Goethe's life and works.

HENRY HOLT & Co., Publishers, NEW YORK.

Goethe's
G
Dichtung und Wahrheit

SELECTIONS FROM BOOKS I–XI

EDITED

WITH A BRIEF INTRODUCTION AND EXPLANATORY NOTES

BY

H. C. G. VON JAGEMANN
Assistant Professor in Harvard University

A. W. Meyer.

NEW YORK
HENRY HOLT AND COMPANY
1896

Copyright, 1896,
BY
HENRY HOLT & CO.

ROBERT DRUMMOND, ELECTROTYPER AND PRINTER, NEW YORK.

PREFACE.

GOETHE's Autobiography may be read with great profit by students of German who have reached a stage of advancement when the study of the language may and should be gradually supplanted by that of the literature. Simple narrative and description, biographical anecdote and detail, are mixed and blended with literary history and criticism in such a happy manner that the student cannot fail to become interested in the subject of the story, in the greatest German poet and his time. And although some erroneous impressions as to the details of Goethe's life are produced by his own account of it, they may easily be corrected afterwards, and are of little consequence compared with the general truthfulness and perfect artistic form of the Autobiography; if it should be the student's lot to read but one story of Goethe' searly life, we should by all means have him read the poet's own first and last.

The present edition of selected portions of *Dichtung und Wahrheit* is intended for students that have acquired a certain facility in reading ordinary German, but still need help in dealing with the more difficult idioms and constructions, with rare and archaic words and phrases. For such students the reading of the whole Autobiography would be neither possible nor desirable, but in order to facilitate the reading of as large

an amount as is here offered, the editor has in doubtful cases preferred to err on the side of giving the student too much help rather than too little. It has also been the editor's aim to call attention to the more striking peculiarities of Goethe's language and style, as well as to explain historical, biographical, and literary references.

The task of selecting the most suitable portions has been a difficult one, and it is feared that many teachers will miss this or that favorite passage. Much had to be omitted which the editor would gladly have included, had space permitted. On the whole he has been guided by his experience in reading *Dichtung und Wahrheit* with classes of college students many times; the passages selected for the present volume are in the main those which seemed to possess the greatest interest for American youth.

Naturally, an edition of selected portions of a work can never be a critical edition, and the demands usually made on a critical edition should not be made on the present book. Neither the Introduction nor the Notes are intended to be exhaustive; it is hoped that they will satisfy the immediate needs of the class of students referred to above, but the thorough student of Goethe must of course read the Autobiography entire and peruse the commentaries of von Loeper and Düntzer.

Orthography and punctuation have been modernized, but otherwise the text is given strictly according to the Weimar Edition, except in one or two instances, where, for reasons stated in the Notes, other readings have seemed preferable.

H. C. G. v. J.

CAMBRIDGE, MASS., August, 1896.

INTRODUCTION.

In the year 1808 Goethe completed the task of collecting, arranging, and editing his literary works for a new and uniform edition. Besides the works previously published, he included in this edition some that had never been printed; he did not, however, include those earlier works that had remained fragments, nor the earlier and less perfect versions of works that were published in a final form. Hence the new edition presented but an incomplete picture of his development as a writer and of the extent of his literary activity. Moreover, Goethe realized that his works, more than those of almost any other writer, required, in order to be fully understood, that the reader should be acquainted with the circumtances under which they were written, for his works were the outcome of personal experiences, "parts of a great confession."

These considerations induced him to attempt first a mere chronology of his works, supplemented by brief remarks on their origins; soon, however, probably at the suggestion and request of friends (though the particular letter referred to in the *Vorrede* is doubtless fictitious), he expanded his plan and decided to give to the

world a full account of his early life, showing the development of the poet and the man.

Riemer, Goethe's secretary, relates that Goethe resolved on his fifty-ninth birthday, August 28, 1808, to begin work on his autobiography the following year. Many things prevented the immediate execution of the project: the death of his beloved mother, stirring political events, court intrigues and a consequent misunderstanding and coolness between the poet and his friend Duke Karl August of Weimar, the completion of the novel *Die Wahlverwandtschaften*. The first evidence that Goethe had begun work is found in his Diary, in which on October 11, 1809, he entered "Schema einer Biographie"; on October 12, he wrote "Alte Tagebücher vorgesucht. Biographische Übersichten," and after that there are numerous references in the Diary to the further progress of the work.

Goethe proceeded very systematically. In the *Tag- und Jahreshefte* he writes under the year 1809: "What gave to my endeavors of this year a decided direction toward the future, were the preparations for the important undertaking of an autobiography; it was necessary to proceed with care and circumspection, as it was a risky thing to rely on one's memory for the long gone-by time of youth. But the resolution was finally taken, together with the determination to be frank toward one's self and others, and to approach truth as nearly as memory would permit." He first worked out a chronological *Schema* comprising important political events and events in his own life, beginning with the coronation of Charles VII. in 1742, when his father received the title of Imperial Councillor, and ending with the time of writ-

ing, 1809. It would seem from this that Goethe at first intended to treat the story of his whole life, but this plan he must soon have abandoned. In this first *Schema* he entered from time to time, or caused to be entered by his secretary, memoranda of things that occurred to him as worthy of mention in the Autobiography. It is doubtful whether Goethe had the first *Schema* in mind when he wrote in November, 1810, to his publisher Cotta that during the past summer he had succeeded in producing a *Schema* for his Autobiography which was fairly complete and which he would now proceed to work out in detail. Düntzer (p. vi) adduces reasons for believing that the *Schema* here referred to was a fuller and more detailed one than the first. Special *Schemata* were also drawn up for the several Books, and these were subjected to many modifications as the author's plans matured and the writing progressed. The various *Schemata* together with other *Collectanea* are reprinted in the Weimar Edition, vols. XXVI–XXIX.

Goethe's chief sources were his personal recollections and his diaries, notes, and letters. He made extensive use, however, of the recollections of others, and of written and printed documents. After his mother's death he asked her friend Bettina Brentano to write down for him what his mother had told her of his childhood, but, knowing Bettina's imaginative nature, he used her contributions sparingly and with great caution. He consulted many other persons, and spared no pains to obtain correct information concerning matters that he did not clearly remember. He refreshed his memory by the study of histories and topographies of Frankfort, and of numerous works dealing with the history and literature of the

middle of the eighteenth century such as Archenholz' *Geschichte des siebenjährigen Krieges* and Nicolai's *Allgemeine deutsche Bibliothek;* he read, or at least consulted, again the works that had interested him in his youth, such as Goldsmith's *Vicar of Wakefield* and Klopstock's *Messias,* in order to recall the impressions which they had first made on him. As a further preparation for his work he read the autobiography of the Italian poet Alfieri which was just then attracting great attention, the biographies of the poet Gleim and the historian Johannes von Müller; his friend Zelter read to him at Teplitz his autobiography in manuscript. Goethe had previously done some work of a biographical nature; he had translated, in 1796–97, the *Life of Benvenuto Cellini,* the Florentine goldsmith and sculptor, written by himself; in 1805 he had published *Winckelmann und sein Jahrhundert;* and now, while already making preparations for his own autobiography, he finished the task of editing the autobiography of the painter Hackert, who had died in 1807 and had left his papers to Goethe with the commission to publish them.

Not till the printing of the Life of Hackert had commenced, in January 1811, did Goethe attempt to put into shape the autobiographical material which had meanwhile been collected; but on February 12, 1811, he read to his wife and one of her friends a portion of the story of his childhood, and after that the work progressed rapidly. In August of the same year the first Book was given to the printer, and at Michaelmas the first five Books with the Preface were issued under the title: *Aus meinem Leben. Dichtung und Wahrheit. Erster Teil.* The title had been suggested by Riemer, except that he

wished *Wahrheit* to precede *Dichtung*; and later in life Goethe often referred to the book as *Wahrheit und Dichtung* and insisted that 'Truth' was the more prominent element in it, though for reasons of euphony he still preferred the older form of the title. As the authorized editions issued in Goethe's time all bear the title of *Dichtung und Wahrheit*, there seems to be little justification for the adoption of the other form by later editors.

It was intended that the second Part should be issued the following spring and that it should complete the account to the time of Goethe's departure for Weimar; the scope of the work, however, was gradually expanded, and when the second Part appeared in the autumn of 1812, it did not even reach to the end of the poet's residence in Strassburg. Work on the third Part was begun at once, but the unfortunate political events delayed the publication, which did not take place till the spring of 1814. For this Part, which covers the period from August 1771 to the close of 1774, Goethe wrote a Preface, in which he declared his intention of concluding the Autobiography at the point reached, at least temporarily. But this Preface, which has only recently been found among the poet's papers, was not published, so that Goethe seems to have changed his mind and planned a fourth Part even before the third was issued. On this fourth Part, which continues the story to his departure for Weimar, Goethe worked with frequent intermissions from 1814–1817, and again in 1821 and 1825; he finally completed it in October 1831, but, like the second Part of Faust, it was not published till after the poet's death. A plan to relate in a fifth Part the events from 1776 till 1786 was never carried out. The remainder of Goethe's life is partially

covered by his other autobiographical writings, especially *Italienische Reise* (1786–1788), published in 1816–17; *Campagne in Frankreich* (1792), published in 1822, *Schweizerreise* (1797), published in 1833, and the *Tag- und Jahreshefte* (1749–1822), published in 1830; but unfortunately no account has been given to us by the poet of those most interesting first ten nor of the last ten years of his life at Weimar. The work of writing a connected account of his life naturally became more difficult as it progressed; Goethe found it impossible to speak with the same freedom of his relations to living persons, his benefactor Duke Karl August and the whole Weimar circle of friends and acquaintances, as he had done of the distant friends of his youth, many of whom were no longer living.

The question of the relationship of 'Poetry'* and 'Truth' in the Autobiography has been the subject of much detailed and careful investigation. The position of *Dichtung* before or after *Wahrheit* in the title seems to us to be of slight consequence; rhetorically one position may be as prominent and significant as the other, and it does not seem probable that for reasons of euphony alone Goethe would have preferred a form of title that could be otherwise in any way misleading. All that the original order of the title and Goethe's later inclination to change it seems to us to show, is that the poet desired the Autobiography to be regarded and judged in the

* It is difficult to render *Dichtung* by an English word. On the whole, 'Poetry' seems preferable, though *Dichtung* also suggests 'Fiction,' more strongly than 'Poetry' does, while on the other hand 'Fiction' as opposed to 'Truth,' without the element of 'Poetry,' corresponds more nearly to *Erdichtung*.

first place as a work of art, while later on, when the critics began to pull it to pieces and discuss the relations of his story to the facts of his life, he felt inclined to insist that 'Truth' was by no means a subordinate element in the work. In this connection it is interesting to note what Goethe said of the first Part of Jean Paul's Autobiography which appeared in 1826, shortly after the author's death. Jean Paul had never fully appreciated and often antagonized Goethe, and it is quite probable that in giving to his Autobiography the title *Wahrheit aus Jean Paul's Leben*, he desired to reflect on Goethe's *Dichtung und Wahrheit*. In speaking of this work to Eckermann, Goethe exclaimed: "As if the Truth of the life of such a man could be anything else than that he has become a philistine! * * * A fact in our life is of no consequence in so far as it is true, only in so far as it is significant."

From this point of view we must regard Goethe's Autobiography. It was never intended by the author as a reliable source of information concerning the individual incidents of his life; and he who would try to reconcile all the statements made in *Dichtung und Wahrheit* with the facts of the poet's life as they appear from more trustworthy documentary evidence, would soon find himself in a hopeless tangle. Many of the deviations from exact historical truth are doubtless unintentional, for in spite of Goethe's retentive memory, and in spite of the great precautions which he took against errors, it would be strange if the man of sixty could have given an account of his early life true in every detail. Numerous inaccuracies of more or less consequence have been pointed out by modern commentators, who with nearly

all of Goethe's Correspondence and much other documentary evidence readily accessible, are in a better position to verify the details of his account than the author himself was. But this is not all. It is clear that in some cases the poet intentionally deviated from the truth for artistic purposes. Incidents were invented, fictitious characters were introduced, real characters were endowed with qualities which they never possessed; several persons were made to exchange with one another the parts which they played in actual life; liberties were taken in the grouping of incidents that really occurred at other times or in a different sequence. It is not our purpose here to enumerate all the points in which it has been more or less conclusively shown that *Dichtung* has triumphed over *Wahrheit;* a few examples of the poet's method must suffice. It is, for instance, uncertain exactly how much truth there is in Goethe's tale of his first love and his association with young men of criminal propensities, but it is almost certain that the discovery did not take place on the morning after the coronation, as he would have us believe, but some time before it. It is easy to see how much the poet gained artistically by this change of order; nothing could be more effective than the contrast between the magnificence of the coronation ceremonies, the happiness of his first love reaching its highest point in that first and last kiss that Gretchen bestowed on him, and the rude awakening in the morning with the officers of the law in the house ready to examine into his connection with alleged forgers and embezzlers. Similarly, the account of the Sesenheim episode is probably true in so far as it relates to Friderika's charming personality and lovely character, as well as to

the young poet's tender passion for her; in many of its details, however, it rests on very dim recollections, and is largely the product of Goethe's poetic imagination and consummate artistic skill. His first visit to Sesenheim, which he describes so charmingly as having taken place before the excursion which he made through Alsace and Lorraine in midsummer of 1770, really took place in October, and Goethe did not become acquainted with *The Vicar of Wakefield* till a month later, but the change of order, which enables the poet to see in the family of the parson of Sesenheim the likeness of that of Dr. Primrose, is the masterstroke of an artist. The general conditions of the two families were probably very similar, but in particulars there was much difference, and these particulars Goethe changed with a free hand; he said, for instance, nothing about Friderika's younger sister, for whom there was no analogy in the Primrose family. The incident of the disguise is probably an invention; that of the christening cake surely. It must not, however, be supposed that all or even a large proportion of the particulars of this and other episodes are of the poet's invention; on the contrary, in a number of cases in which it was at first thought that the incidents related could not have happened, investigation has corroborated Goethe's story, so that the Autobiography has come to be more and more regarded as a trustworthy account even of the details of the poet's life, except in cases in which there is strong evidence to the contrary.

As a work of art, *Dichtung und Wahrheit* deserves a place among the poet's greatest works, and except Rousseau's *Confessions* probably no autobiography in the literature of the world can be compared to it. As a

recent critic * puts it, "all the technical means at the disposal of the poet are used with the utmost skill, but the reader remains unconscious of them; characters are brought out clearly by contrast, internal processes are shown by external movements, beauty is depicted by its effect, narration takes the place of description, development that of result, brilliant generalization connects things which apparently have nothing in common and allows writer and reader to pass from one subject to another without break or effort, suggestions of important relations keep the reader in eager suspense; the language is simple, natural, and graceful, yet varied to suit the different subjects which the author presents; in short, the highest art is used where there is apparently artlessness." And around the whole life of the author a halo of poetry is cast so befitting Goethe's very nature, that one understands what Jacobi meant by saying that "the Truth of this Poetry is often truer than truth itself."

* K. HEINEMANN: *Goethe*, II, 295. The quotation is very freely translated.

BIBLIOGRAPHY.

A very full list of books and monographs dealing with Goethe's Autobiography may be found in Goedeke's *Grundriss zur Geschichte der deutschen Dichtung*, 2d ed., vol. IV, pp. 709 sqq.

BIEDERMANN, W. v.—*Irrtümer Goethes.* (Goethe-Jahrbuch, VI, 338 sqq.)

DÜNTZER, H.—*Goethe's 'Dichtung und Wahrheit,' erläutert.* Leipzig: 1881. I. Einleitung. pp. viii, 158. II. Erläuterung. pp. 323. (Erläuterungen zu den deutschen Klassikern, vols. 79–81.)

DÜNTZER, H.—*Goethe's 'Wahrheit und Dichtung' als Quelle seines Jugendlebens.* (Zeitschrift für den deutschen Unterricht, VI, 382 sqq.)

DÜNTZER, H.—*Goethe's 'Wahrheit und Dichtung,' herausgegeben.* Stuttgart: 1895. 4 vols., pp. xlviii, 264, 312, 330, 378. (Kürschner's Deutsche National-Litteratur, vols. 98–101.)

GILOW, H.—*Die Kunst und Technik der Charakterschilderung in Goethe's 'Dichtung und Wahrheit.'* (Goethe-Jahrbuch, xii, 228 sqq.)

KOCHENDÖRFFER, K.—*Goethe's Glaubwürdigkeit in 'Dichtung und Wahrheit.'* (Preussische Jahrbücher, lxvi, 539 sqq.)

LOEPER, G. VON.—*Dichtung und Wahrheit. Mit Einleitung und Anmerkungen.* Berlin [: 1876–77]. 4 vols. pp. xlviii, 368, 412, 468, 360.

NOELDEKE, W.—*'Dichtung und Wahrheit,' herausgegeben.* Bielefeld und Leipzig: 1890.

OXENFORD, J.—*The Autobiography of Goethe. Truth and Poetry: From my own Life.* Translated from the German. London: 1846–48. New Edition, Revised. London: 1881–84. 2 vols. pp. viii, 520, 168.

Aus meinem Leben.

Dichtung und Wahrheit.

Erſter Teil.

Ὁ μὴ θαρεὶς ἄνθρωπος οὐ παιδεύεται.

Vorwort.

Als Vorwort zu der gegenwärtigen Arbeit, welche desſelben vielleicht mehr als eine andere bedürfen möchte, ſtehe hier der Brief eines Freundes, durch den ein ſolches, immer bedenkliches Unternehmen veranlaßt worden.

„Wir haben, teurer Freund, nunmehr die zwölf Teile Ihrer dichteriſchen Werke beiſammen und finden, indem wir ſie durchleſen, manches Bekannte, manches Unbekannte; ja, manches Vergeſſene wird durch dieſe Sammlung wieder angefriſcht. Man kann ſich nicht enthalten, dieſe zwölf Bände, welche in einem Format vor uns ſtehen, als ein Ganzes zu betrachten, und man möchte ſich daraus gern ein Bild des Autors und ſeines Talents entwerfen. Nun iſt nicht zu leugnen, daß für die Lebhaftigkeit, womit derſelbe ſeine ſchriftſtelleriſche Laufbahn begonnen, für die lange Zeit, die ſeitdem verfloſſen, ein Dutzend Bändchen zu wenig ſcheinen müſſen. Ebenſo kann man ſich bei den einzelnen Arbeiten nicht verhehlen, daß meiſtens beſondere Veranlaſſungen dieſelben hervor-

gebracht und sowohl äußere bestimmte Gegenstände als innere entschiedene Bildungsstufen daraus hervorscheinen, nicht minder auch gewisse temporäre moralische und ästhetische Maximen und Überzeugungen darin obwalten. Im ganzen aber bleiben diese Produktionen immer unzusammenhängend; ja, oft sollte man kaum glauben, daß sie von demselben Schriftsteller entsprungen seien.

„Ihre Freunde haben indessen die Nachforschung nicht aufgegeben und suchen, als näher bekannt mit Ihrer Lebens- und Denkweise, manches Rätsel zu erraten, manches Problem aufzulösen; ja, sie finden, da eine alte Neigung und ein verjährtes Verhältnis ihnen beisteht, selbst in den vorkommenden Schwierigkeiten einigen Reiz. Doch würde uns hie und da eine Nachhülfe nicht unangenehm sein, welche Sie unsern freundschaftlichen Gesinnungen nicht wohl versagen dürfen.

„Das erste also, warum wir Sie ersuchen, ist, daß Sie uns Ihre, bei der neuen Ausgabe nach gewissen innern Beziehungen geordneten Dichtwerke in einer chronologischen Folge aufführen und sowohl die Lebens- und Gemütszustände, die den Stoff dazu hergegeben, als auch die Beispiele, welche auf Sie gewirkt, nicht weniger die theoretischen Grundsätze, denen Sie gefolgt, in einem gewissen Zusammenhange vertrauen möchten. Widmen Sie diese Bemühung einem engern Kreise, vielleicht entspringt daraus etwas, was auch einem größern angenehm und nützlich werden kann. Der Schriftsteller soll bis in sein höchstes Alter den Vorteil nicht aufgeben, sich mit denen, die eine Neigung zu ihm gefaßt, auch in die Ferne zu unterhalten; und wenn es nicht einem jeden ver-

liehen sein möchte, in gewissen Jahren mit unerwarteten, mächtig wirksamen Erzeugnissen von neuem aufzutreten: so sollte doch gerade zu der Zeit, wo die Erkenntnis vollständiger, das Bewußtsein deutlicher wird, das Geschäft sehr unterhaltend und neubelebend sein, jenes Hervorgebrachte wieder als Stoff zu behandeln und zu einem Letzten zu bearbeiten, welches denen abermals zur Bildung gereiche, die sich früher mit und an dem Künstler gebildet haben."

Dieses so freundlich geäußerte Verlangen erweckte bei mir unmittelbar die Lust, es zu befolgen. Denn wenn wir in früherer Zeit leidenschaftlich unsern eigenen Weg gehen und, um nicht irre zu werden, die Anforderungen anderer ungeduldig ablehnen, so ist es uns in spätern Tagen höchst erwünscht, wenn irgend eine Teilnahme uns aufregen und zu einer neuen Thätigkeit liebevoll bestimmen mag. Ich unterzog mich daher sogleich der vorläufigen Arbeit, die größeren und kleineren Dichtwerke meiner zwölf Bände auszuzeichnen und den Jahren nach zu ordnen. Ich suchte mir Zeit und Umstände zu vergegenwärtigen, unter welchen ich sie hervorgebracht. Allein das Geschäft ward bald beschwerlicher, weil ausführliche Anzeigen und Erklärungen nötig wurden, um die Lücken zwischen dem bereits Bekanntgemachten auszufüllen. Denn zuvörderst fehlt alles, woran ich mich zuerst geübt, es fehlt manches Angefangene und nicht Vollendete; ja sogar ist die äußere Gestalt manches Vollendeten völlig verschwunden, indem es in der Folge gänzlich umgearbeitet und in eine andere Form gegossen worden. Außer diesem blieb mir auch

noch zu gedenken, wie ich mich in Wissenschaften und andern Künsten bemüht, und was ich in solchen fremd scheinenden Fächern sowohl einzeln als in Verbindung mit Freunden teils im stillen geübt, teils öffentlich bekannt gemacht.

Alles dieses wünschte ich nach und nach zur Befriedigung meiner Wohlwollenden einzuschalten; allein diese Bemühungen und Betrachtungen führten mich immer weiter; denn indem ich jener sehr wohl überdachten Forderung zu entsprechen wünschte und mich bemühte, die innern Regungen, die äußern Einflüsse, die theoretisch und praktisch von mir betretenen Stufen der Reihe nach darzustellen, so ward ich aus meinem engen Privatleben in die weite Welt gerückt; die Gestalten von hundert bedeutenden Menschen, welche näher oder entfernter auf mich eingewirkt, traten hervor; ja, die ungeheuren Bewegungen des allgemeinen politischen Weltlaufs, die auf mich wie auf die ganze Masse der Gleichzeitigen den größten Einfluß gehabt, mußten vorzüglich beachtet werden. Denn dieses scheint die Hauptaufgabe der Biographie zu sein, den Menschen in seinen Zeitverhältnissen darzustellen und zu zeigen, in wiefern ihm das Ganze widerstrebt, in wiefern es ihn begünstigt, wie er sich eine Welt- und Menschenansicht daraus gebildet, und wie er sie, wenn er Künstler, Dichter, Schriftsteller ist, wieder nach außen abspiegelt. Hiezu wird aber ein kaum Erreichbares gefordert, daß nämlich das Individuum sich und sein Jahrhundert kenne, sich, in wiefern es unter allen Umständen dasselbe geblieben, das Jahrhundert, als welches sowohl den Willigen als Unwil-

ligen mit sich fortreißt, bestimmt und bildet, dergestalt, daß man wohl sagen kann, ein jeder, nur zehn Jahre früher oder später geboren, dürfte, was seine eigene Bildung und die Wirkung nach außen betrifft, ein ganz anderer geworden sein.

Auf diesem Wege, aus dergleichen Betrachtungen und Versuchen, aus solchen Erinnerungen und Überlegungen entsprang die gegenwärtige Schilderung, und aus diesem Gesichtspunkt ihres Entstehens wird sie am besten genossen, genutzt und am billigsten beurteilt werden können. Was aber sonst noch, besonders über die halb poetische, halb historische Behandlung etwa zu sagen sein möchte, dazu findet sich wohl im Laufe der Erzählung mehrmals Gelegenheit.

Erstes Buch.

Am 28. August 1749, mittags mit dem Glockenschlage zwölf, kam ich in Frankfurt am Main auf die Welt. Die Konstellation war glücklich; die Sonne stand im Zeichen der Jungfrau und kulminierte für den Tag; Jupiter und Venus blickten sie freundlich an, Merkur nicht widerwärtig; Saturn und Mars verhielten sich gleichgültig: nur der Mond, der soeben voll ward, übte die Kraft seines Gegenscheins um so mehr, als zugleich seine Planetenstunde eingetreten war. Er widersetzte sich daher meiner Geburt, die nicht eher erfolgen konnte, als bis diese Stunde vorübergegangen.

Diese guten Aspekten, welche mir die Astrologen in der Folgezeit sehr hoch anzurechnen wußten, mögen wohl Ursache an meiner Erhaltung gewesen sein: denn durch Ungeschicklichkeit der Hebamme kam ich für tot auf die Welt, und nur durch vielfache Bemühungen brachte man es dahin, daß ich das Licht erblickte. Dieser Umstand, welcher die Meinigen in große Not versetzt hatte, gereichte jedoch meinen Mitbürgern zum Vorteil, indem mein Großvater, der Schultheiß Johann Wolfgang Textor, daher Anlaß nahm, daß ein Geburtshelfer angestellt und der Hebammenunterricht eingeführt oder erneuert wurde; welches denn manchem der Nachgebornen mag zu gute gekommen sein.

Wenn man sich erinnern will, was uns in der frühsten Zeit der Jugend begegnet ist, so kommt man oft in

den Fall, dasjenige, was wir von andern gehört, mit dem zu verwechseln, was wir wirklich aus eigner anschauender Erfahrung besitzen. Ohne also hierüber eine genaue Untersuchung anzustellen, welche ohnehin zu nichts führen kann, bin ich mir bewußt, daß wir in einem alten Hause wohnten, welches eigentlich aus zwei durchgebrochenen Häusern bestand. Eine turmartige Treppe führte zu unzusammenhangenden Zimmern, und die Ungleichheit der Stockwerke war durch Stufen ausgeglichen. Für uns Kinder, eine jüngere Schwester und mich, war die untere weitläufige Hausflur der liebste Raum, welcher neben der Thüre ein großes hölzernes Gitterwerk hatte, wodurch man unmittelbar mit der Straße und der freien Luft in Verbindung kam. Einen solchen Vogelbauer, mit dem viele Häuser versehen waren, nannte man ein Geräms. Die Frauen saßen darin, um zu nähen und zu stricken; die Köchin las ihren Salat; die Nachbarinnen besprachen sich von daher mit einander, und die Straßen gewannen dadurch in der guten Jahreszeit ein südliches Ansehen. Man fühlte sich frei, indem man mit dem Öffentlichen vertraut war. So kamen auch durch diese Gerämse die Kinder mit den Nachbarn in Verbindung, und mich gewannen drei gegenüber wohnende Brüder von Ochsenstein, hinterlassene Söhne des verstorbenen Schultheißen, gar lieb und beschäftigten und neckten sich mit mir auf mancherlei Weise.

Die Meinigen erzählten gern allerlei Eulenspiegeleien, zu denen mich jene sonst ernsten und einsamen Männer angereizt. Ich führe nur einen von diesen Streichen an.

Es war eben Topfmarkt geweſen, und man hatte nicht allein die Küche für die nächſte Zeit mit ſolchen Waren verſorgt, ſondern auch uns Kindern dergleichen Geſchirr im kleinen zu ſpielender Beſchäftigung eingekauft. An einem ſchönen Nachmittag, da alles ruhig im Hauſe war, trieb ich im Geräms mit meinen Schüſſeln und Töpfen mein Weſen, und da weiter nichts dabei herauskommen wollte, warf ich ein Geſchirr auf die Straße und freute mich, daß es ſo luſtig zerbrach. Die von Ochſenſtein, welche ſahen, wie ich mich daran ergetzte, daß ich ſo gar fröhlich in die Händchen patſchte, riefen: Noch mehr! Ich ſäumte nicht, ſogleich einen Topf und auf immer fortwährendes Rufen: Noch mehr! nach und nach ſämtliche Schüſſelchen, Tiegelchen, Kännchen gegen das Pflaſter zu ſchleudern. Meine Nachbarn fuhren fort, ihren Beifall zu bezeigen, und ich war höchlich froh, ihnen Vergnügen zu machen. Mein Vorrat aber war aufgezehrt, und ſie riefen immer: Noch mehr! Ich eilte daher ſtracks in die Küche und holte die irdenen Teller, welche nun freilich im Zerbrechen noch ein luſtigeres Schauſpiel gaben; und ſo lief ich hin und wieder, brachte einen Teller nach dem andern, wie ich ſie auf dem Topfbrett der Reihe nach erreichen konnte, und weil ſich jene gar nicht zufrieden gaben, ſo ſtürzte ich alles, was ich von Geſchirr erſchleppen konnte, in gleiches Verderben. Nur ſpäter erſchien jemand, zu hindern und zu wehren. Das Unglück war geſchehen, und man hatte für ſo viel zerbrochene Töpferware wenigſtens eine luſtige Geſchichte, an der ſich beſonders die ſchalkiſchen Urheber bis an ihr Lebensende ergetzten.

Meines Vaters Mutter, bei der wir eigentlich im Hause wohnten, lebte in einem großen Zimmer hinten hinaus, unmittelbar an der Hausflur, und wir pflegten unsere Spiele bis an ihren Sessel, ja, wenn sie krank war, bis an ihr Bett hin auszudehnen. Ich erinnere mich ihrer gleichsam als eines Geistes, als einer schönen, hagern, immer weiß und reinlich gekleideten Frau. Sanft, freundlich, wohlwollend ist sie mir im Gedächtnis geblieben.

Wir hatten die Straße, in welcher unser Haus lag, den Hirschgraben nennen hören; da wir aber weder Graben noch Hirsche sahen, so wollten wir diesen Ausdruck erklärt wissen. Man erzählte sodann, unser Haus stehe auf einem Raum, der sonst außerhalb der Stadt gelegen, und da, wo jetzt die Straße sich befinde, sei ehmals ein Graben gewesen, in welchem eine Anzahl Hirsche unterhalten worden. Man habe diese Tiere hier bewahrt und genährt, weil nach einem alten Herkommen der Senat alle Jahre einen Hirsch öffentlich verspeiset, den man denn für einen solchen Festtag hier im Graben immer zur Hand gehabt, wenn auch auswärts Fürsten und Ritter der Stadt ihre Jagdbefugnis verkümmerten und störten, oder wohl gar Feinde die Stadt eingeschlossen oder belagert hielten. Dies gefiel uns sehr, und wir wünschten, eine solche zahme Wildbahn wäre auch noch bei unsern Zeiten zu sehen gewesen.

Die Hinterseite des Hauses hatte, besonders aus dem oberen Stock, eine sehr angenehme Aussicht über eine beinah unabsehbare Fläche von Nachbarsgärten, die sich bis an die Stadtmauern verbreiteten. Leider aber war,

bei Verwandlung der sonst hier befindlichen Gemeindeplätze in Hausgärten, unser Haus und noch einige andere, die gegen die Straßenecke zu lagen, sehr verkürzt worden, indem die Häuser vom Roßmarkt her weitläufige Hintergebäude und große Gärten sich zueigneten, wir aber uns durch eine ziemlich hohe Mauer unsres Hofes von diesen so nah gelegenen Paradiesen ausgeschlossen sahen.

Im zweiten Stock befand sich ein Zimmer, welches man das Gartenzimmer nannte, weil man sich daselbst durch wenige Gewächse vor dem Fenster den Mangel eines Gartens zu ersetzen gesucht hatte. Dort war, wie ich heranwuchs, mein liebster, zwar nicht trauriger, aber doch sehnsüchtiger Aufenthalt. Über jene Gärten hinaus, über Stadtmauern und Wälle sah man in eine schöne fruchtbare Ebene; es ist die, welche sich nach Höchst hinzieht. Dort lernte ich Sommerszeit gewöhnlich meine Lektionen, wartete die Gewitter ab, und konnte mich an der untergehenden Sonne, gegen welche die Fenster gerade gerichtet waren, nicht satt genug sehen. Da ich aber zu gleicher Zeit die Nachbarn in ihren Gärten wandeln und ihre Blumen besorgen, die Kinder spielen, die Gesellschaften sich ergetzen sah, die Kegelkugeln rollen und die Kegel fallen hörte, so erregte dies frühzeitig in mir ein Gefühl der Einsamkeit und einer daraus entspringenden Sehnsucht, das, dem von der Natur in mich gelegten Ernsten und Ahnungsvollen entsprechend, seinen Einfluß gar bald und in der Folge noch deutlicher zeigte.

Die alte, winkelhafte, an vielen Stellen düstere Beschaffenheit des Hauses war übrigens geeignet, Schauer

und Furcht in kindlichen Gemütern zu erwecken. Unglücklicherweise hatte man noch die Erziehungsmaxime, den Kindern frühzeitig alle Furcht vor dem Ahnungsvollen und Unsichtbaren zu benehmen und sie an das Schauderhafte zu gewöhnen. Wir Kinder sollten daher allein schlafen, und wenn uns dieses unmöglich fiel und wir uns sacht aus den Betten hervormachten und die Gesellschaft der Bedienten und Mägde suchten, so stellte sich, in umgewandtem Schlafrock und also für uns verkleidet genug, der Vater in den Weg und schreckte uns in unsere Ruhestätte zurück. Die daraus entspringende üble Wirkung denkt sich jedermann. Wie soll derjenige die Furcht los werden, den man zwischen ein doppeltes Furchtbare einklemmt? Meine Mutter, stets heiter und froh und andern das Gleiche gönnend, erfand eine bessere pädagogische Auskunft. Sie wußte ihren Zweck durch Belohnungen zu erreichen. Es war die Zeit der Pfirschen, deren reichlichen Genuß sie uns jeden Morgen versprach, wenn wir nachts die Furcht überwunden hätten. Es gelang, und beide Teile waren zufrieden.

Innerhalb des Hauses zog meinen Blick am meisten eine Reihe römischer Prospekte auf sich, mit welchen der Vater einen Vorsaal ausgeschmückt hatte, gestochen von einigen geschickten Vorgängern des Piranese, die sich auf Architektur und Perspektive wohl verstanden, und deren Nadel sehr deutlich und schätzbar ist. Hier sah ich täglich die Piazza del Popolo, das Coliseo, den Petersplatz, die Peterskirche von außen und innen, die Engelsburg und so manches andere. Diese Gestalten drückten sich tief bei mir ein, und der sonst sehr lakonische Vater

hatte wohl manchmal die Gefälligkeit, eine Beschreibung des Gegenstandes vernehmen zu lassen. Seine Vorliebe für die italienische Sprache und für alles, was sich auf jenes Land bezieht, war sehr ausgesprochen. Eine kleine Marmor- und Naturaliensammlung, die er von dorther mitgebracht, zeigte er uns auch manchmal vor, und einen großen Teil seiner Zeit verwendete er auf seine italienisch verfaßte Reisebeschreibung, deren Abschrift und Redaktion er eigenhändig, heftweise, langsam und genau ausfertigte. Ein alter heiterer italienischer Sprachmeister, Giovinazzi genannt, war ihm daran behülflich. Auch sang der Alte nicht übel, und meine Mutter mußte sich bequemen, ihn und sich selbst mit dem Klaviere täglich zu accompagnieren; da ich denn das Solitario bosco ombroso bald kennen lernte und auswendig wußte, ehe ich es verstand.

Mein Vater war überhaupt lehrhafter Natur, und bei seiner Entfernung von Geschäften wollte er gern dasjenige, was er wußte und vermochte, auf andre übertragen. So hatte er meine Mutter in den ersten Jahren ihrer Verheiratung zum fleißigen Schreiben angehalten, wie zum Klavierspielen und Singen; wobei sie sich genötigt sah, auch in der italienischen Sprache einige Kenntnis und notdürftige Fertigkeit zu erwerben.

Gewöhnlich hielten wir uns in allen unsern Freistunden zur Großmutter, in deren geräumigem Wohnzimmer wir hinlänglich Platz zu unsern Spielen fanden. Sie wußte uns mit allerlei Kleinigkeiten zu beschäftigen und mit allerlei guten Bissen zu erquicken. An einem Weihnachtsabende jedoch setzte sie allen ihren Wohlthaten

die Krone auf, indem sie uns ein Puppenspiel vorstellen ließ und so in dem alten Hause eine neue Welt erschuf. Dieses unerwartete Schauspiel zog die jungen Gemüter mit Gewalt an sich; besonders auf den Knaben machte es einen sehr starken Eindruck, der in eine große, langdauernde Wirkung nachklang.

Die kleine Bühne mit ihrem stummen Personal, die man uns anfangs nur vorgezeigt hatte, nachher aber zu eigner Übung und dramatischer Belebung übergab, mußte uns Kindern um so viel werter sein, als es das letzte Vermächtnis unserer guten Großmutter war, die bald darauf durch zunehmende Krankheit unsern Augen erst entzogen und dann für immer durch den Tod entrissen wurde. Ihr Abscheiden war für die Familie von desto größerer Bedeutung, als es eine völlige Veränderung in dem Zustande derselben nach sich zog.

So lange die Großmutter lebte, hatte mein Vater sich gehütet, nur das Mindeste im Hause zu verändern oder zu erneuern; aber man wußte wohl, daß er sich zu einem Hauptbau vorbereitete, der nunmehr auch sogleich vorgenommen wurde. In Frankfurt, wie in mehrern alten Städten, hatte man bei Aufführung hölzerner Gebäude, um Platz zu gewinnen, sich erlaubt, nicht allein mit dem ersten, sondern auch mit den folgenden Stocken überzubauen; wodurch denn freilich besonders enge Straßen etwas Düsteres und Ängstliches bekamen. Endlich ging ein Gesetz durch, daß, wer ein neues Haus von Grund auf baue, nur mit dem ersten Stock über das Fundament herausrücken dürfe, die übrigen aber senkrecht aufführen müsse. Mein Vater, um den vorspringenden Raum im

zweiten Stock auch nicht aufzugeben, wenig bekümmert um äußeres architektoniſches Anſehen und nur um innere gute und bequeme Einrichtung beſorgt, bediente ſich, wie ſchon mehrere vor ihm gethan, der Ausflucht, die oberen Teile des Hauſes zu unterſtützen und von unten herauf einen nach dem andern wegzunehmen und das Neue gleichſam einzuſchalten, ſo daß, wenn zuletzt gewiſſermaßen nichts von dem Alten übrig blieb, der ganz neue Bau noch immer für eine Reparatur gelten konnte. Da nun alſo das Einreißen und Aufrichten allmählich geſchah, ſo hatte mein Vater ſich vorgenommen, nicht aus dem Hauſe zu weichen, um deſto beſſer die Aufſicht zu führen und die Anleitung geben zu können: denn aufs Techniſche des Baues verſtand er ſich ganz gut; dabei wollte er aber auch ſeine Familie nicht von ſich laſſen. Dieſe neue Epoche war den Kindern ſehr überraſchend und ſonderbar. Die Zimmer, in denen man ſie oft enge genug gehalten und mit wenig erfreulichem Lernen und Arbeiten geängſtigt, die Gänge, auf denen ſie geſpielt, die Wände, für deren Reinlichkeit und Erhaltung man ſonſt ſo ſehr geſorgt, alles das vor der Hacke des Maurers, vor dem Beile des Zimmermanns fallen zu ſehen, und zwar von unten herauf, und indeſſen oben auf unterſtützten Balken gleichſam in der Luft zu ſchweben und dabei immer noch zu einer gewiſſen Lektion, zu einer beſtimmten Arbeit angehalten zu werden — dieſes alles brachte eine Verwirrung in den jungen Köpfen hervor, die ſich ſo leicht nicht wieder ins Gleiche ſetzen ließ. Doch wurde die Unbequemlichkeit von der Jugend weniger empfunden, weil ihr etwas mehr Spielraum als

bisher, und manche Gelegenheit, sich auf Balken zu schaukeln und auf Brettern zu schwingen, gelassen ward.

Hartnäckig setzte der Vater die erste Zeit seinen Plan durch; doch als zuletzt auch das Dach teilweise abgetragen wurde und ungeachtet alles übergespannten Wachstuches von abgenommenen Tapeten der Regen bis zu unsern Betten gelangte, so entschloß er sich, obgleich ungern, die Kinder wohlwollenden Freunden, welche sich schon früher dazu erboten hatten, auf eine Zeit lang zu überlassen und sie in eine öffentliche Schule zu schicken.

Dieser Übergang hatte manches Unangenehme: denn indem man die bisher zu Hause abgesondert, reinlich, edel, obgleich streng, gehaltenen Kinder unter eine rohe Masse von jungen Geschöpfen hinunterstieß, so hatten sie vom Gemeinen, Schlechten, ja Niederträchtigen ganz unerwartet alles zu leiden, weil sie aller Waffen und aller Fähigkeit ermangelten, sich dagegen zu schützen.

Um diese Zeit war es eigentlich, daß ich meine Vaterstadt zuerst gewahr wurde: wie ich denn nach und nach immer freier und ungehinderter, teils allein, teils mit muntern Gespielen, darin auf und ab wandelte. Um den Eindruck, den diese ernsten und würdigen Umgebungen auf mich machten, einigermaßen mitzuteilen, muß ich hier mit der Schilderung meines Geburtsortes vorgreifen, wie er sich in seinen verschiedenen Teilen allmählich vor mir entwickelte. Am liebsten spazierte ich auf der großen Mainbrücke. Ihre Länge, ihre Festigkeit, ihr gutes Ansehen machte sie zu einem bemerkenswerten Bauwerk; auch ist es aus früherer Zeit beinahe

das einzige Denkmal jener Vorsorge, welche die weltliche Obrigkeit ihren Bürgern schuldig ist. Der schöne Fluß auf- und abwärts zog meine Blicke nach sich; und wenn auf dem Brückenkreuz der goldene Hahn im Sonnenschein glänzte, so war es mir immer eine erfreuliche Empfindung. Gewöhnlich ward alsdann durch Sachsenhausen spaziert und die Überfahrt für einen Kreuzer gar behaglich genossen. Da befand man sich nun wieder diesseits, da schlich man zum Weinmarkte, bewunderte den Mechanismus der Krane, wenn Waren ausgeladen wurden; besonders aber unterhielt uns die Ankunft der Marktschiffe, wo man so mancherlei und mitunter so seltsame Figuren aussteigen sah. Ging es nun in die Stadt herein, so ward jederzeit der Saalhof, der wenigstens an der Stelle stand, wo die Burg Kaiser Karls des Großen und seiner Nachfolger gewesen sein sollte, ehrfurchtsvoll gegrüßt. Man verlor sich in die alte Gewerbstadt und besonders Markttages gern in dem Gewühl, das sich um die Bartholomäuskirche herum versammelte. Hier hatte sich, von den frühesten Zeiten an, die Menge der Verkäufer und Krämer über einander gedrängt, und wegen einer solchen Besitznahme konnte nicht leicht in den neuern Zeiten eine geräumige und heitere Anstalt Platz finden. Die Buden des sogenannten Pfarreisens waren uns Kindern sehr bedeutend, und wir trugen manchen Batzen hin, um uns farbige, mit goldenen Tieren bedruckte Bogen anzuschaffen. Nur selten aber mochte man sich über den beschränkten, vollgepropften und unreinlichen Marktplatz hindrängen. So erinnere ich mich auch, daß ich immer mit Entsetzen vor den daran-

ſtoßenden engen und häßlichen Fleiſchbänken geflohen bin. Der Römerberg war ein deſto angenehmerer Spazierplatz. Der Weg nach der neuen Stadt durch die neue Kräm war immer aufheiternd und ergötzlich; nur verdroß es uns, daß nicht neben der Liebfrauenkirche eine Straße nach der Zeile zu ging und wir immer den großen Umweg durch die Haſengaſſe oder die Katharinenpforte machen mußten. Was aber die Aufmerkſamkeit des Kindes am meiſten an ſich zog, waren die vielen kleinen Städte in der Stadt, die Feſtungen in der Feſtung, die ummauerten Kloſterbezirke nämlich und die aus frühern Jahrhunderten noch übrigen mehr oder minder burgartigen Räume: ſo der Nürnberger Hof, das Kompoſtell, das Braunfels, das Stammhaus derer von Stallburg, und mehrere in den ſpätern Zeiten zu Wohnungen und Gewerbsbenutzungen eingerichtete Feſten. Nichts architektoniſch Erhebendes war damals in Frankfurt zu ſehen: alles deutete auf eine längſt vergangene, für Stadt und Gegend ſehr unruhige Zeit. Pforten und Türme, welche die Grenze der alten Stadt bezeichneten, dann weiterhin abermals Pforten, Türme, Mauern, Brücken, Wälle, Gräben, womit die neue Stadt umſchloſſen war, alles ſprach noch zu deutlich aus, daß die Notwendigkeit, in unruhigen Zeiten dem Gemeinweſen Sicherheit zu verſchaffen, dieſe Anſtalten hervorgebracht, daß die Plätze, die Straßen, ſelbſt die neuen, breiter und ſchöner angelegten, alle nur dem Zufall und der Willkür und keinem regelnden Geiſte ihren Urſprung zu danken hatten. Eine gewiſſe Neigung zum Altertümlichen ſetzte ſich bei dem Knaben feſt, welche beſonders durch alte

Chroniken, Holzschnitte, wie z. B. den Grave'schen von der Belagerung von Frankfurt, genährt und begünstigt wurde; wobei noch eine andere Lust, bloß menschliche Zustände in ihrer Mannigfaltigkeit und Natürlichkeit, ohne weitern Anspruch auf Interesse oder Schönheit, zu erfassen, sich hervorthat. So war es eine von unsern liebsten Promenaden, die wir uns des Jahrs ein paarmal zu verschaffen suchten, inwendig auf dem Gange der Stadtmauer herumzuspazieren. Gärten, Höfe, Hintergebäude ziehen sich bis an den Zwinger heran; man sieht mehreren tausend Menschen in ihre häuslichen, kleinen, abgeschlossenen, verborgenen Zustände. Von dem Putz- und Schaugarten des Reichen zu den Obstgärten des für seinen Nutzen besorgten Bürgers, von da zu Fabriken, Bleichplätzen und ähnlichen Anstalten, ja bis zum Gottesacker selbst — denn eine kleine Welt lag innerhalb des Bezirks der Stadt — ging man an dem mannigfaltigsten, wunderlichsten, mit jedem Schritt sich verändernden Schauspiel vorbei, an dem unsere kindische Neugier sich nicht genug ergötzen konnte. Denn fürwahr, der bekannte hinkende Teufel, als er für seinen Freund die Dächer von Madrid in der Nacht abhob, hat kaum mehr für diesen geleistet, als hier vor uns unter freiem Himmel, bei hellem Sonnenschein, gethan war. Die Schlüssel, deren man sich auf diesem Wege bedienen mußte, um durch mancherlei Türme, Treppen und Pförtchen durchzukommen, waren in den Händen der Zeugherren, und wir verfehlten nicht, ihren Subalternen aufs beste zu schmeicheln.

Bedeutender noch und in einem andern Sinne frucht-

barer blieb für uns das Rathaus, der Römer genannt. In seinen untern gewölbähnlichen Hallen verloren wir uns gar zu gerne. Wir verschafften uns Eintritt in das große, höchst einfache Sessionszimmer des Rates. Bis auf eine gewisse Höhe getäfelt, waren übrigens die Wände so wie die Wölbung weiß und das Ganze ohne Spur von Malerei oder irgend einem Bildwerk. Nur an der mittelsten Wand in der Höhe las man die kurze Inschrift:

Eines Mannes Rede
Ist keines Mannes Rede:
Man soll sie billig hören beede.

Nach der altertümlichsten Art waren für die Glieder dieser Versammlung Bänke ringsumher an der Vertäfelung angebracht und um eine Stufe von dem Boden erhöht. Da begriffen wir leicht, warum die Rangordnung unseres Senats nach Bänken eingeteilt sei. Von der Thüre linker Hand bis in die gegenüberstehende Ecke, als auf der ersten Bank, saßen die Schöffen, in der Ecke selbst der Schultheiß, der einzige, der ein kleines Tischchen vor sich hatte; zu seiner Linken bis gegen die Fensterseite saßen nunmehr die Herren der zweiten Bank; an den Fenstern her zog sich die dritte Bank, welche die Handwerker einnahmen; in der Mitte des Saals stand ein Tisch für den Protokollführer.

Waren wir einmal im Römer, so mischten wir uns auch wohl in das Gedränge vor den burgemeisterlichen Audienzen. Aber größeren Reiz hatte alles, was sich auf Wahl und Krönung der Kaiser bezog. Wir wußten uns die Gunst der Schließer zu verschaffen, um die neue,

heitre, in Fresko gemalte, sonst durch ein Gitter verschlossene Kaisertreppe hinaufsteigen zu dürfen. Das mit Purpurtapeten und wunderlich verschnörkelten Goldleisten verzierte Wahlzimmer flößte uns Ehrfurcht ein. Die Thürstücke, auf welchen kleine Kinder oder Genien, mit dem kaiserlichen Ornat bekleidet und belastet mit den Reichsinsignien, eine gar wunderliche Figur spielen, betrachteten wir mit großer Aufmerksamkeit und hofften wohl auch, noch einmal eine Krönung mit Augen zu erleben. Aus dem großen Kaisersaale konnte man uns nur mit sehr vieler Mühe wieder herausbringen, wenn es uns einmal geglückt war, hineinzuschlüpfen; und wir hielten denjenigen für unsern wahrsten Freund, der uns bei den Brustbildern der sämtlichen Kaiser, die in einer gewissen Höhe umher gemalt waren, etwas von ihren Thaten erzählen mochte.

Von Karl dem Großen vernahmen wir manches Märchenhafte; aber das Historisch-Interessante für uns fing erst mit Rudolf von Habsburg an, der durch seine Mannheit so großen Verwirrungen ein Ende gemacht. Auch Karl der Vierte zog unsre Aufmerksamkeit an sich. Wir hatten schon von der Goldnen Bulle und der peinlichen Halsgerichtsordnung gehört, auch daß er den Frankfurtern ihre Anhänglichkeit an seinen edlen Gegenkaiser, Günther von Schwarzburg, nicht entgelten ließ. Maximilianen hörten wir als einen Menschen- und Bürgerfreund loben, und daß von ihm prophezeit worden, er werde der letzte Kaiser aus einem deutschen Hause sein; welches denn auch leider eingetroffen, indem nach seinem Tode die Wahl nur zwischen dem König von

Spanien, Karl dem Fünften, und dem König von Frankreich, Franz dem Ersten, geschwankt habe. Bedenklich fügte man hinzu, daß nun abermals eine solche Weissagung oder vielmehr Vorbedeutung umgehe: denn es sei augenfällig, daß nur noch Platz für das Bild eines Kaisers übrig bleibe; ein Umstand, der, obgleich zufällig scheinend, die Patriotischgesinnten mit Besorgnis erfülle.

Wenn wir nun so einmal unsern Umgang hielten, verfehlten wir auch nicht, uns nach dem Dom zu begeben und daselbst das Grab jenes braven, von Freund und Feinden geschätzten Günther zu besuchen. Der merkwürdige Stein, der es ehemals bedeckte, ist in dem Chor aufgerichtet. Die gleich daneben befindliche Thüre, welche ins Konklave führt, blieb uns lange verschlossen, bis wir endlich durch die obern Behörden auch den Eintritt in diesen so bedeutenden Ort zu erlangen wußten. Allein wir hätten besser gethan, ihn durch unsre Einbildungskraft, wie bisher, auszumalen: denn wir fanden diesen in der deutschen Geschichte so merkwürdigen Raum, wo die mächtigsten Fürsten sich zu einer Handlung von solcher Wichtigkeit zu versammeln pflegten, keinesweges würdig ausgeziert, sondern noch obenein mit Balken, Stangen, Gerüsten und anderem solchen Gesperr, das man beiseite setzen wollte, verunstaltet. Desto mehr ward unsere Einbildungskraft angeregt und das Herz uns erhoben, als wir kurz nachher die Erlaubnis erhielten, beim Vorzeigen der Goldnen Bulle an einige vornehme Fremden auf dem Rathause gegenwärtig zu sein.

Mit vieler Begierde vernahm der Knabe sodann, was

ihm die Seinigen sowie ältere Verwandte und Bekannte gern erzählten und wiederholten, die Geschichten der zuletzt kurz auf einander gefolgten Krönungen: denn es war kein Frankfurter von einem gewissen Alter, der nicht diese beiden Ereignisse und was sie begleitete, für den Gipfel seines Lebens gehalten hätte. So prächtig die Krönung Karls des Siebenten gewesen war, bei welcher besonders der französische Gesandte mit Kosten und Geschmack herrliche Feste gegeben, so war doch die Folge für den guten Kaiser desto trauriger, der seine Residenz München nicht behaupten konnte und gewissermaßen die Gastfreiheit seiner Reichsstädter anflehen mußte.

War die Krönung Franz' des Ersten nicht so auffallend prächtig wie jene, so wurde sie doch durch die Gegenwart der Kaiserin Maria Theresia verherrlicht, deren Schönheit eben so einen großen Eindruck auf die Männer scheint gemacht zu haben, als die ernste, würdige Gestalt und die blauen Augen Karls des Siebenten auf die Frauen. Wenigstens wetteiferten beide Geschlechter, dem aufhorchenden Knaben einen höchst vorteilhaften Begriff von jenen beiden Personen beizubringen. Alle diese Beschreibungen und Erzählungen geschahen mit heitrem und beruhigtem Gemüt: denn der Aachner Friede hatte für den Augenblick aller Fehde ein Ende gemacht, und wie von jenen Feierlichkeiten, so sprach man mit Behaglichkeit von den vorübergegangenen Kriegszügen, von der Schlacht bei Dettingen, und was die merkwürdigsten Begebenheiten der verflossenen Jahre mehr sein mochten; und alles Bedeutende und Gefährliche schien, wie es nach einem abgeschlossenen Frieden

zu gehen pflegt, sich nur ereignet zu haben, um glücklichen und sorgenfreien Menschen zur Unterhaltung zu dienen.

Hatte man in einer solchen patriotischen Beschränkung kaum ein halbes Jahr hingebracht, so traten schon die Messen wieder ein, welche in den sämtlichen Kinderköpfen jederzeit eine unglaubliche Gärung hervorbrachten. Eine durch Erbauung so vieler Buden innerhalb der Stadt in weniger Zeit entspringende neue Stadt, das Wogen und Treiben, das Abladen und Auspacken der Waren erregte von den ersten Momenten des Bewußtseins an eine unbezwinglich thätige Neugierde und ein unbegrenztes Verlangen nach kindischem Besitz, das der Knabe mit wachsenden Jahren, bald auf diese, bald auf jene Weise, wie es die Kräfte seines kleinen Beutels erlauben wollten, zu befriedigen suchte. Zugleich aber bildete sich die Vorstellung von dem, was die Welt alles hervorbringt, was sie bedarf und was die Bewohner ihrer verschiedenen Teile gegen einander auswechseln.

Diese großen, im Frühjahr und Herbst eintretenden Epochen wurden durch seltsame Feierlichkeiten angekündigt, welche um desto würdiger schienen, als sie die alte Zeit, und was von dorther noch auf uns gekommen, lebhaft vergegenwärtigten. Am Geleitstag war das ganze Volk auf den Beinen, drängte sich nach der Fahrgasse, nach der Brücke, bis über Sachsenhausen hinaus; alle Fenster waren besetzt, ohne daß den Tag über was Besonderes vorging; die Menge schien nur da zu sein, um sich zu drängen, und die Zuschauer, um sich unter ein-

ander zu betrachten: denn das, worauf es eigentlich ankam, ereignete sich erst mit sinkender Nacht und wurde mehr geglaubt, als mit Augen gesehen.

In jenen ältern unruhigen Zeiten nämlich, wo ein jeder nach Belieben Unrecht that oder nach Lust das Rechte beförderte, wurden die auf die Messen ziehenden Handelsleute von Wegelagerern edlen und unedlen Geschlechts willkürlich geplagt und geplackt, so daß Fürsten und andere mächtige Stände die Ihrigen mit gewaffneter Hand bis nach Frankfurt geleiten ließen. Hier wollten nun aber die Reichsstädter sich selbst und ihrem Gebiet nichts vergeben; sie zogen den Ankömmlingen entgegen: da gab es denn manchmal Streitigkeiten, wie weit jene Geleitenden heran kommen, oder ob sie wohl gar ihren Einritt in die Stadt nehmen könnten. Weil nun dieses nicht allein bei Handels- und Meßgeschäften stattfand, sondern auch, wenn hohe Personen in Kriegs- und Friedenszeiten, vorzüglich aber zu Wahltagen, sich heranbegaben, und es auch öfters zu Thätlichkeiten kam, sobald irgend ein Gefolge, das man in der Stadt nicht dulden wollte, sich mit seinem Herrn hereinzudrängen begehrte: so waren zeither darüber manche Verhandlungen gepflogen, es waren viele Rezesse deshalb, obgleich stets mit beiderseitigen Vorbehalten, geschlossen worden, und man gab die Hoffnung nicht auf, den seit Jahrhunderten dauernden Zwist endlich einmal beizulegen, als die ganze Anstalt, weshalb er so lange und oft sehr heftig geführt worden war, beinah für unnütz, wenigstens für überflüssig angesehen werden konnte.

Unterdessen ritt die bürgerliche Kavallerie in mehreren

Abteilungen, mit den Oberhäuptern an ihrer Spitze, an jenen Tagen zu verschiedenen Thoren hinaus, fand an einer gewissen Stelle einige Reiter oder Husaren der zum Geleit berechtigten Reichsstände, die nebst ihren Anführern wohl empfangen und bewirtet wurden; man zögerte bis gegen Abend und ritt alsdann, kaum von der wartenden Menge gesehen, zur Stadt herein; da denn mancher bürgerliche Reiter weder sein Pferd noch sich selbst auf dem Pferde zu erhalten vermochte. Zu dem Brückenthore kamen die bedeutendsten Züge herein, und deswegen war der Andrang dorthin am stärksten. Ganz zuletzt und mit sinkender Nacht langte der auf gleiche Weise geleitete Nürnberger Postwagen an, und man trug sich mit der Rede, es müsse jederzeit dem Herkommen gemäß eine alte Frau darin sitzen; weshalb denn die Straßenjungen bei Ankunft des Wagens in ein gellendes Geschrei auszubrechen pflegten, ob man gleich die im Wagen sitzenden Passagiere keineswegs mehr unterscheiden konnte. Unglaublich und wirklich die Sinne verwirrend war der Drang der Menge, die in diesem Augenblick durch das Brückenthor herein dem Wagen nachstürzte; deswegen auch die nächsten Häuser von den Zuschauern am meisten gesucht wurden.

Eine andere, noch viel seltsamere Feierlichkeit, welche am hellen Tage das Publikum aufregte, war das Pfeifergericht. Es erinnerte diese Zeremonie an jene ersten Zeiten, wo bedeutende Handelsstädte sich von den Zöllen, welche mit Handel und Gewerb in gleichem Maße zunahmen, wo nicht zu befreien, doch wenigstens eine Milderung derselben zu erlangen suchten. Der Kaiser, der

ihrer bedurfte, erteilte eine solche Freiheit da, wo es von ihm abhing, gewöhnlich aber nur auf ein Jahr, und sie mußte daher jährlich erneuert werden. Dieses geschah durch symbolische Gaben, welche dem kaiserlichen Schultheißen, der auch wohl gelegentlich Oberzöllner sein konnte, vor Eintritt der Bartholomäi-Messe gebracht wurden, und zwar des Anstands wegen, wenn er mit den Schöffen zu Gericht saß. Als der Schultheiß späterhin nicht mehr vom Kaiser gesetzt, sondern von der Stadt selbst gewählt wurde, behielt er doch diese Vorrechte, und sowohl die Zollfreiheiten der Städte, als die Zeremonien, womit die Abgeordneten von Worms, Nürnberg und Alt-Bamberg diese uralte Vergünstigung anerkannten, waren bis auf unsere Zeiten gekommen. Den Tag vor Mariä Geburt ward ein öffentlicher Gerichtstag angekündigt. In dem großen Kaisersaale, in einem umschränkten Raume, saßen erhöht die Schöffen und eine Stufe höher der Schultheiß in ihrer Mitte; die von den Parteien bevollmächtigten Prokuratoren unten zur rechten Seite. Der Aktuarius fängt an, die auf diesen Tag gesparten wichtigen Urteile laut vorzulesen; die Prokuratoren bitten um Abschrift, appellieren, oder was sie sonst zu thun nötig finden.

Auf einmal meldet eine wunderliche Musik gleichsam die Ankunft voriger Jahrhunderte. Es sind drei Pfeifer, deren einer eine alte Schalmei, der andere einen Baß, der dritte einen Pommer oder Hoboe bläst. Sie tragen blaue, mit Gold verbrämte Mäntel, auf den Ärmeln die Noten befestigt, und haben das Haupt bedeckt. So waren sie aus ihrem Gasthause, die Gesandten und ihre

Begleitung hinterdrein, Punkt zehn ausgezogen, von Einheimischen und Fremden angestaunt, und so treten sie in den Saal. Die Gerichtsverhandlungen halten inne, Pfeifer und Begleitung bleiben vor den Schranken, der Abgesandte tritt hinein und stellt sich dem Schultheißen gegenüber. Die symbolischen Gaben, welche auf das genaueste nach dem alten Herkommen gefordert wurden, bestanden gewöhnlich in solchen Waren, womit die darbringende Stadt vorzüglich zu handeln pflegte. Der Pfeffer galt gleichsam für alle Waren, und so brachte auch hier der Abgesandte einen schön gedrechselten hölzernen Pokal mit Pfeffer angefüllt. Über demselben lagen ein Paar Handschuhe, wundersam geschlitzt, mit Seide besteppt und bequastet, als Zeichen einer gestatteten und angenommenen Vergünstigung, dessen sich auch wohl der Kaiser selbst in gewissen Fällen bediente. Daneben sah man ein weißes Stäbchen, welches vormals bei gesetzlichen und gerichtlichen Handlungen nicht leicht fehlen durfte. Es waren noch einige kleine Silbermünzen hinzugefügt, und die Stadt Worms brachte einen alten Filzhut, den sie immer wieder einlöste, so daß derselbe viele Jahre ein Zeuge dieser Zeremonien gewesen.

Nachdem der Gesandte seine Anrede gehalten, das Geschenk abgegeben, von dem Schultheißen die Versicherung fortdauernder Begünstigung empfangen, so entfernte er sich aus dem geschlossenen Kreise, die Pfeifer bliesen, der Zug ging ab, wie er gekommen war, das Gericht verfolgte seine Geschäfte, bis der zweite und endlich der dritte Gesandte eingeführt wurden; denn sie kamen

erſt einige Zeit nach einander, teils damit das Vergnügen des Publikums länger daure, teils auch weil es immer dieſelben altertümlichen Virtuoſen waren, welche Nürnberg für ſich und ſeine Mitſtädte zu unterhalten und jedes Jahr an Ort und Stelle zu bringen übernommen hatte.

Wir Kinder waren bei dieſem Feſte beſonders intereſſiert, weil es uns nicht wenig ſchmeichelte, unſern Großvater an einer ſo ehrenvollen Stelle zu ſehen, und weil wir gewöhnlich noch ſelbigen Tag ihn ganz beſcheiden zu beſuchen pflegten, um, wenn die Großmutter den Pfeffer in ihre Gewürzladen geſchüttet hätte, einen Becher und Stäbchen, ein Paar Handſchuh oder einen alten Räderalbus zu erhaſchen. Man konnte ſich dieſe ſymboliſchen, das Altertum gleichſam hervorzaubernden Zeremonien nicht erklären laſſen, ohne in vergangene Jahrhunderte wieder zurückgeführt zu werden, ohne ſich nach Sitten, Gebräuchen und Geſinnungen unſerer Altvordern zu erkundigen, die ſich durch wieder auferſtandene Pfeifer und Abgeordnete, ja durch handgreifliche und für uns beſitzbare Gaben auf eine ſo wunderliche Weiſe vergegenwärtigten. * * *

Das Haus war indeſſen fertig geworden, und zwar in ziemlich kurzer Zeit, weil alles wohl überlegt, vorbereitet und für die nötige Geldſumme geſorgt war. Wir fanden uns nun alle wieder verſammelt und fühlten uns behaglich; denn ein wohlausgedachter Plan, wenn er ausgeführt daſteht, läßt alles vergeſſen, was die Mittel, um zu dieſem Zweck zu gelangen, Unbequemes mögen gehabt

haben. Das Haus war für eine Privatwohnung geräumig genug, durchaus hell und heiter, die Treppe frei, die Vorsäle lustig, und jene Aussicht über die Gärten aus mehreren Fenstern bequem zu genießen. Der innere Ausbau, und was zur Vollendung und Zierde gehört, ward nach und nach vollbracht und diente zugleich zur Beschäftigung und zur Unterhaltung.

Das erste, was man in Ordnung brachte, war die Bücherſammlung des Vaters, von welcher die besten, in Franz- oder Halbfranzband gebundenen Bücher die Wände seines Arbeits- und Studierzimmers schmücken sollten. Er besaß die schönen holländischen Ausgaben der lateinischen Schriftsteller, welche er der äußern Übereinstimmung wegen sämtlich in Quart anzuschaffen suchte; sodann vieles, was sich auf die römischen Antiquitäten und die elegantere Jurisprudenz bezieht. Die vorzüglichsten italienischen Dichter fehlten nicht, und für den Tasso bezeigte er eine große Vorliebe. Die besten neusten Reisebeschreibungen waren auch vorhanden, und er selbst machte sich ein Vergnügen daraus, den Keyßler und Nemeitz zu berichtigen und zu ergänzen. Nicht weniger hatte er sich mit den nötigsten Hülfsmitteln umgeben, mit Wörterbüchern aus verschiedenen Sprachen, mit Reallexiken, daß man sich also nach Belieben Rats erholen konnte, so wie mit manchem andern, was zum Nutzen und Vergnügen gereicht.

Die andere Hälfte dieser Bücherſammlung, in saubern Pergamentbänden mit sehr schön geschriebenen Titeln, ward in einem besondern Mansardzimmer aufgestellt. Das Nachschaffen der neuen Bücher, so wie das Binden

und Einreihen derselben, betrieb er mit großer Gelassenheit und Ordnung. Dabei hatten die gelehrten Anzeigen, welche diesem oder jenem Werk besondere Vorzüge beilegten, auf ihn großen Einfluß. Seine Sammlung juristischer Dissertationen vermehrte sich jährlich um einige Bände.

Zunächst aber wurden die Gemälde, die sonst in dem alten Hause zerstreut herumgehangen, nunmehr zusammen an den Wänden eines freundlichen Zimmers neben der Studierstube, alle in schwarzen, mit goldenen Stäbchen verzierten Rahmen, symmetrisch angebracht. Mein Vater hatte den Grundsatz, den er öfters und sogar leidenschaftlich aussprach, daß man die lebenden Meister beschäftigen und weniger auf die abgeschiedenen wenden solle, bei deren Schätzung sehr viel Vorurteil mit unterlaufe. Er hatte die Vorstellung, daß es mit den Gemälden völlig wie mit den Rheinweinen beschaffen sei, die, wenn ihnen gleich das Alter einen vorzüglichen Wert beilege, dennoch in jedem folgenden Jahre eben so vortrefflich als in den vergangenen könnten hervorgebracht werden. Nach Verlauf einiger Zeit werde der neue Wein auch ein alter, eben so kostbar und vielleicht noch schmackhafter. In dieser Meinung bestätigte er sich vorzüglich durch die Bemerkung, daß mehrere alte Bilder hauptsächlich dadurch für die Liebhaber einen großen Wert zu erhalten schienen, weil sie dunkler und bräuner geworden und der harmonische Ton eines solchen Bildes öfters gerühmt wurde. Mein Vater versicherte dagegen, es sei ihm gar nicht bange, daß die neuen Bilder künftig nicht auch schwarz werden sollten, daß

sie aber gerade dadurch gewönnen, wollte er nicht zugestehen.

Nach diesen Grundsätzen beschäftigte er mehrere Jahre hindurch die sämtlichen Frankfurter Künstler: den Maler Hirt, welcher Eichen- und Buchenwälder und andere sogenannte ländliche Gegenden sehr wohl mit Vieh zu staffieren wußte; desgleichen Trautmann, der sich den Rembrandt zum Muster genommen und es in eingeschlossenen Lichtern und Widerscheinen, nicht weniger in effektvollen Feuersbrünsten weit gebracht hatte, so daß er einstens aufgefordert wurde, einen Pendant zu einem Rembrandtschen Bilde zu malen; ferner Schütz, der auf dem Wege des Sachtleben die Rheingegenden fleißig bearbeitete; nicht weniger Junckern, der Blumen und Fruchtstücke, Stilleben und ruhig beschäftigte Personen nach dem Vorgang der Niederländer sehr reinlich ausführte. Nun aber ward durch die neue Ordnung, durch einen bequemen Raum und noch mehr durch die Bekanntschaft eines geschickten Künstlers die Liebhaberei wieder angefrischt und belebt. Dieses war Seekatz, ein Schüler von Brinckmann, darmstädtischer Hofmaler, dessen Talent und Charakter sich in der Folge vor uns umständlicher entwickeln wird.

Man schritt auf diese Weise mit Vollendung der übrigen Zimmer, nach ihren verschiedenen Bestimmungen, weiter. Reinlichkeit und Ordnung herrschten im Ganzen; vorzüglich trugen große Spiegelscheiben das ihrige zu einer vollkommenen Helligkeit bei, die in dem alten Hause aus mehreren Ursachen, zunächst aber auch wegen meist runder Fensterscheiben gefehlt hatte. Der

Vater zeigte ſich heiter, weil ihm alles gut gelungen war; und wäre der gute Humor nicht manchmal dadurch unterbrochen worden, daß nicht immer der Fleiß und die Genauigkeit der Handwerker ſeinen Forderungen entſprachen, ſo hätte man kein glücklicheres Leben denken können, zumal da manches Gute teils in der Familie ſelbſt entſprang, teils ihr von außen zufloß.

Durch ein außerordentliches Weltereignis wurde jedoch die Gemütsruhe des Knaben zum erſtenmal im tiefſten erſchüttert. Am 1. November 1755 ereignete ſich das Erdbeben von Liſſabon und verbreitete über die in Frieden und Ruhe ſchon eingewohnte Welt einen ungeheuren Schrecken. Eine große prächtige Reſidenz, zugleich Handels- und Hafenſtadt, wird ungewarnt von dem furchtbarſten Unglück betroffen. Die Erde bebt und ſchwankt, das Meer brauſt auf, die Schiffe ſchlagen zuſammen, die Häuſer ſtürzen ein, Kirchen und Türme darüber her, der königliche Palaſt zum Teil wird vom Meere verſchlungen, die geborſtene Erde ſcheint Flammen zu ſpeien; denn überall meldet ſich Rauch und Brand in den Ruinen. Sechzigtauſend Menſchen, einen Augenblick zuvor noch ruhig und behaglich, gehen mit einander zu Grunde, und der Glücklichſte darunter iſt der zu nennen, dem keine Empfindung, keine Beſinnung über das Unglück mehr geſtattet iſt. Die Flammen wüten fort, und mit ihnen wütet eine Schar ſonſt verborgner, oder durch dieſes Ereignis in Freiheit geſetzter Verbrecher. Die unglücklichen Übriggebliebenen ſind dem Raube, dem Morde, allen Mißhandlungen bloßgeſtellt; und ſo behauptet von allen Seiten die Natur ihre ſchrankenloſe *Willkür*.

Schneller als die Nachrichten hatten schon Andeutungen von diesem Vorfall sich durch große Landstrecken verbreitet; an vielen Orten waren schwächere Erschütterungen zu verspüren, an manchen Quellen, besonders den heilsamen, ein ungewöhnliches Innehalten zu bemerken gewesen: um desto größer war die Wirkung der Nachrichten selbst, welche erst im allgemeinen, dann aber mit schrecklichen Einzelheiten sich rasch verbreiteten. Hierauf ließen es die Gottesfürchtigen nicht an Betrachtungen, die Philosophen nicht an Trostgründen, an Strafpredigten die Geistlichkeit nicht fehlen. So vieles zusammen richtete die Aufmerksamkeit der Welt eine Zeitlang auf diesen Punkt, und die durch fremdes Unglück aufgeregten Gemüter wurden durch Sorgen für sich selbst und die Ihrigen um so mehr geängstigt, als über die weitverbreitete Wirkung dieser Explosion von allen Orten und Enden immer mehrere und umständlichere Nachrichten einliefen. Ja, vielleicht hat der Dämon des Schreckens zu keiner Zeit so schnell und so mächtig seine Schauer über die Erde verbreitet.

Der Knabe, der alles dieses wiederholt vernehmen mußte, war nicht wenig betroffen. Gott, der Schöpfer und Erhalter Himmels und der Erden, den ihm die Erklärung des ersten Glaubensartikels so weise und gnädig vorstellte, hatte sich, indem er die Gerechten mit den Ungerechten gleichem Verderben preisgab, keineswegs väterlich bewiesen. Vergebens suchte das junge Gemüt sich gegen diese Eindrücke herzustellen, welches überhaupt um so weniger möglich war, als die Weisen und Schriftgelehrten selbst sich über die Art, wie man ein solches Phänomen anzusehen habe, nicht vereinigen konnten.

Der folgende Sommer gab eine nähere Gelegenheit, den zornigen Gott, von dem das Alte Teſtament ſo viel überliefert, unmittelbar kennen zu lernen. Unverſehens brach ein Hagelwetter herein und ſchlug die neuen Spiegelſcheiben der gegen Abend gelegenen Hinterſeite des Hauſes unter Donner und Blitzen auf das gewaltſamſte zuſammen, beſchädigte die neuen Möbeln, verderbte einige ſchätzbare Bücher und ſonſt werte Dinge, und war für die Kinder um ſo fürchterlicher, als das ganz außer ſich geſetzte Hausgeſinde ſie in einen dunklen Gang mit fortriß und dort auf den Knieen liegend durch ſchreckliches Geheul und Geſchrei die erzürnte Gottheit zu verſöhnen glaubte; indeſſen der Vater, ganz allein gefaßt, die Fenſterflügel aufriß und aushob; wodurch er zwar manche Scheiben rettete, aber auch dem auf den Hagel folgenden Regenguß einen deſto offnern Weg bereitete, ſo daß man ſich, nach endlicher Erholung, auf den Vorſälen und Treppen von flutendem und rinnendem Waſſer umgeben ſah.

Solche Vorfälle, wie ſtörend ſie auch im ganzen waren, unterbrachen doch nur wenig den Gang und die Folge des Unterrichts, den der Vater ſelbſt uns Kindern zu geben ſich einmal vorgenommen. Er hatte ſeine Jugend auf dem Koburger Gymnaſium zugebracht, welches unter den deutſchen Lehranſtalten eine der erſten Stellen einnahm. Er hatte daſelbſt einen guten Grund in den Sprachen, und was man ſonſt zu einer gelehrten Erziehung rechnete, gelegt, nachher in Leipzig ſich der Rechtswiſſenſchaft befliſſen und zuletzt in Gießen promoviert. Seine mit Ernſt und Fleiß verfaßte Diſſertation:

Electa de aditione hereditatis, wird noch von den Rechtslehrern mit Lob angeführt.

Es ist ein frommer Wunsch aller Väter, das, was ihnen selbst abgegangen, an den Söhnen realisiert zu sehen, so ungefähr, als wenn man zum zweitenmal lebte und die Erfahrungen des ersten Lebenslaufes nun erst recht nutzen wollte. Im Gefühl seiner Kenntnisse, in Gewißheit einer treuen Ausdauer und im Mißtrauen gegen die damaligen Lehrer, nahm der Vater sich vor, seine Kinder selbst zu unterrichten und nur so viel, als es nötig schien, einzelne Stunden durch eigentliche Lehrmeister zu besetzen. Ein pädagogischer Dilettantismus fing sich überhaupt schon zu zeigen an. Die Pedanterie und Trübsinnigkeit der an öffentlichen Schulen angestellten Lehrer mochte wohl die erste Veranlassung dazu geben. Man suchte nach etwas Besserem und vergaß, wie mangelhaft aller Unterricht sein muß, der nicht durch Leute vom Metier erteilt wird.

Meinem Vater war sein eigner Lebensgang bis dahin ziemlich nach Wunsch gelungen; ich sollte denselben Weg gehen, aber bequemer und weiter. Er schätzte meine angebornen Gaben um so mehr, als sie ihm mangelten: denn er hatte alles nur durch unsäglichen Fleiß, Anhaltsamkeit und Wiederholung erworben. Er versicherte mir öfters, früher und später, im Ernst und Scherz, daß er mit meinen Anlagen sich ganz anders würde benommen und nicht so liederlich damit würde gewirtschaftet haben.

Durch schnelles Ergreifen, Verarbeiten und Festhalten entwuchs ich sehr bald dem Unterricht, den mir mein

Vater und die übrigen Lehrmeiſter geben konnten, ohne daß ich doch in irgend etwas begründet geweſen wäre. Die Grammatik mißfiel mir, weil ich ſie nur als ein willkürliches Geſetz anſah; die Regeln ſchienen mir lächerlich, weil ſie durch ſo viele Ausnahmen aufgehoben wurden, die ich alle wieder beſonders lernen ſollte. Und wäre nicht der gereimte angehende Lateiner geweſen, ſo hätte es ſchlimm mit mir ausgeſehen; doch dieſen trommelte und ſang ich mir gern vor. So hatten wir auch eine Geographie in ſolchen Gedächtnisverſen, wo uns die abgeſchmackteſten Reime das zu Behaltende am beſten einprägten, z. B.:

Ober-Yſſel; viel Moraſt
Macht das gute Land verhaßt.

Die Sprachformen und Wendungen faßte ich leicht; ſo auch entwickelte ich mir ſchnell, was in dem Begriff einer Sache lag. In rhetoriſchen Dingen, Chrieen und dergleichen that es mir niemand zuvor, ob ich ſchon wegen Sprachfehler oft hintanſtehen mußte. Solche Aufſätze waren es jedoch, die meinem Vater beſondre Freude machten, und wegen deren er mich mit manchem, für einen Knaben bedeutenden Geldgeſchenk belohnte.

Mein Vater lehrte die Schweſter in demſelben Zimmer Italieniſch, wo ich den Cellarius auswendig zu lernen hatte. Indem ich nun mit meinem Penſum bald fertig war und doch ſtillſitzen ſollte, horchte ich über das Buch weg und faßte das Italieniſche, das mir als eine luſtige Abweichung des Lateiniſchen auffiel, ſehr behende.

Andere Frühzeitigkeiten in Abſicht auf Gedächtnis und

Kombination hatte ich mit jenen Kindern gemein, die dadurch einen frühen Ruf erlangt haben. Deshalb konnte mein Vater kaum erwarten, bis ich auf Akademie gehen würde. Sehr bald erklärte er, daß ich in Leipzig, für welches er eine große Vorliebe behalten, gleichfalls Jura studieren, alsdann noch eine andre Universität besuchen und promovieren sollte. Was diese zweite betraf, war es ihm gleichgültig, welche ich wählen würde; nur gegen Göttingen hatte er, ich weiß nicht warum, einige Abneigung, zu meinem Leidwesen; denn ich hatte gerade auf diese viel Zutrauen und große Hoffnungen gesetzt.

Ferner erzählte er mir, daß ich nach Wetzlar und Regensburg, nicht weniger nach Wien und von da nach Italien gehen sollte; ob er gleich wiederholt behauptete, man müsse Paris voraus sehen, weil man aus Italien kommend sich an nichts mehr ergötze.

Dieses Märchen meines künftigen Jugendganges ließ ich mir gern wiederholen, besonders da es in eine Erzählung von Italien und zuletzt in eine Beschreibung von Neapel auslief. Sein sonstiger Ernst und seine Trockenheit schienen sich jederzeit aufzulösen und zu beleben, und so erzeugte sich in uns Kindern der leidenschaftliche Wunsch, auch dieser Paradiese teilhaft zu werden.

Privatstunden, welche sich nach und nach vermehrten, teilte ich mit Nachbarskindern. Dieser gemeinsame Unterricht förderte mich nicht; die Lehrer gingen ihren Schlendrian, und die Unarten, ja manchmal die Bösartigkeiten meiner Gesellen brachten Unruh, Verdruß und Störung in die kärglichen Lehrstunden. Chrestomathieen, wodurch die Belehrung heiter und mannig-

faltig wird, waren noch nicht bis zu uns gekommen. Der für junge Leute ſo ſtarre Cornelius Nepos, das allzu leichte und durch Predigten und Religionsunterricht ſogar trivial gewordne Neue Teſtament, Cellarius und Paſor konnten uns kein Intereſſe geben; dagegen hatte ſich eine gewiſſe Reim- und Verſewut, durch Leſung der damaligen deutſchen Dichter, unſer bemächtigt. Mich hatte ſie ſchon früher ergriffen, als ich es luſtig fand, von der rhetoriſchen Behandlung der Aufgaben zu der poetiſchen überzugehen.

Wir Knaben hatten eine ſonntägliche Zuſammenkunft, wo jeder von ihm ſelbſt verfertigte Verſe produzieren ſollte. Und hier begegnete mir etwas Wunderbares, was mich ſehr lange in Unruh ſetzte. Meine Gedichte, wie ſie auch ſein mochten, mußte ich immer für die beſſern halten. Allein ich bemerkte bald, daß meine Mitwerber, welche ſehr lahme Dinge vorbrachten, in dem gleichen Falle waren und ſich nicht weniger dünkten; ja, was mir noch bedenklicher ſchien, ein guter, obgleich zu ſolchen Arbeiten völlig unfähiger Knabe, dem ich übrigens gewogen war, der aber ſeine Reime ſich vom Hofmeiſter machen ließ, hielt dieſe nicht allein für die allerbeſten, ſondern war völlig überzeugt, er habe ſie ſelbſt gemacht; wie er mir, in dem vertrauteren Verhältnis, worin ich mit ihm ſtand, jederzeit aufrichtig behauptete. Da ich nun ſolchen Irrtum und Wahnſinn offenbar vor mir ſah, fiel es mir eines Tages aufs Herz, ob ich mich vielleicht ſelbſt in dem Falle befände, ob nicht jene Gedichte wirklich beſſer ſeien als die meinigen, und ob ich nicht mit Recht jenen Knaben eben ſo toll als ſie mir

vorkommen möchte? Dieſes beunruhigte mich ſehr und lange Zeit: denn es war mir durchaus unmöglich, ein äußeres Kennzeichen der Wahrheit zu finden; ja, ich ſtockte ſogar in meinen Hervorbringungen, bis mich endlich Leichtſinn und Selbſtgefühl und zuletzt eine Probearbeit beruhigten, die uns Lehrer und Eltern, welche auf unſere Scherze aufmerkſam geworden, aus dem Stegreif aufgaben, wobei ich gut beſtand und allgemeines Lob davontrug.

Man hatte zu der Zeit noch keine Bibliotheken für Kinder veranſtaltet. Die Alten hatten ſelbſt noch kindliche Geſinnungen und fanden es bequem, ihre eigene Bildung der Nachkommenſchaft mitzuteilen. Außer dem Orbis pictus des Amos Comenius kam uns kein Buch dieſer Art in die Hände; aber die große Foliobibel, mit Kupfern von Merian, ward häufig von uns durchblättert; Gottfrieds Chronik, mit Kupfern desſelben Meiſters, belehrte uns von den merkwürdigſten Fällen der Weltgeſchichte; die Acerra philologica that noch allerlei Fabeln, Mythologieen und Seltſamkeiten hinzu; und da ich gar bald die Ovidiſchen Verwandlungen gewahr wurde und beſonders die erſten Bücher fleißig ſtudierte, ſo war mein junges Gehirn ſchnell genug mit einer Maſſe von Bildern und Begebenheiten, von bedeutenden und wunderbaren Geſtalten und Ereigniſſen angefüllt, und ich konnte niemals lange Weile haben, indem ich mich immerfort beſchäftigte, dieſen Erwerb zu verarbeiten, zu wiederholen, wieder hervorzubringen.

Einen frömmern, ſittlichern Effekt, als jene mitunter rohen und gefährlichen Altertümlichkeiten, machte Fene-

lons Telemach, den ich erst nur in der Neukirchischen Übersetzung kennen lernte, und der, auch so unvollkommen überliefert, eine gar süße und wohlthätige Wirkung auf mein Gemüt äußerte. Daß Robinson Crusoe sich zeitig angeschlossen, liegt wohl in der Natur der Sache; daß die Insel Felsenburg nicht gefehlt habe, läßt sich denken. Lord Ansons Reise um die Welt verband das Würdige der Wahrheit mit dem Phantasiereichen des Märchens, und indem wir diesen trefflichen Seemann mit den Gedanken begleiteten, wurden wir weit in alle Welt hinausgeführt und versuchten, ihm mit unsern Fingern auf dem Globus zu folgen. Nun sollte mir auch noch eine reichlichere Ernte bevorstehen, indem ich an eine Masse Schriften geriet, die zwar in ihrer gegenwärtigen Gestalt nicht vortrefflich genannt werden können, deren Inhalt jedoch uns manches Verdienst voriger Zeiten in einer unschuldigen Weise näher bringt.

Der Verlag oder vielmehr die Fabrik jener Bücher, welche in der folgenden Zeit unter dem Titel: Volksschriften, Volksbücher, bekannt und sogar berühmt geworden, war in Frankfurt selbst, und sie wurden wegen des großen Abgangs mit stehenden Lettern auf das schrecklichste Löschpapier fast unleserlich gedruckt. Wir Kinder hatten also das Glück, diese schätzbaren Überreste der Mittelzeit auf einem Tischchen vor der Hausthüre eines Bücherkrödlers täglich zu finden und sie uns für ein paar Kreuzer zuzueignen. Der Eulenspiegel, die vier Haimonskinder, die schöne Melusine, der Kaiser Oktavian, die schöne Magelone, Fortunatus mit der ganzen Sippschaft bis auf den ewigen Juden, alles stand

uns zu Dienſten, ſobald uns gelüſtete, nach dieſen Werken, anſtatt nach irgend einer Näſcherei zu greifen.

* * * * * *

Es verſteht ſich von ſelbſt, daß wir Kinder, neben den übrigen Lehrſtunden, auch eines fortwährenden und fortſchreitenden Religionsunterrichts genoſſen. Doch war der kirchliche Proteſtantismus, den man uns überlieferte, eigentlich nur eine Art von trockner Moral: an einen geiſtreichen Vortrag ward nicht gedacht, und die Lehre konnte weder der Seele noch dem Herzen zuſagen. Deswegen ergaben ſich gar mancherlei Abſonderungen von der geſetzlichen Kirche. Es entſtanden die Separatiſten, Pietiſten, Herrnhuter, die Stillen im Lande, und wie man ſie ſonſt zu nennen und zu bezeichnen pflegte, die aber alle bloß die Abſicht hatten, ſich der Gottheit, beſonders durch Chriſtum, mehr zu nähern, als es ihnen unter der Form der öffentlichen Religion möglich zu ſein ſchien.

Der Knabe hörte von dieſen Meinungen und Geſinnungen unaufhörlich ſprechen: denn die Geiſtlichkeit ſowohl als die Laien teilten ſich in das Für und Wider. Die mehr oder weniger Abgeſonderten waren immer die Minderzahl; aber ihre Sinnesweiſe zog an durch Originalität, Herzlichkeit, Beharren und Selbſtändigkeit. Man erzählte von dieſen Tugenden und ihren Äußerungen allerlei Geſchichten. Beſonders ward die Antwort eines frommen Klempnermeiſters bekannt, den einer ſeiner Zunftgenoſſen durch die Frage zu beſchämen gedachte: wer denn eigentlich ſein Beichtvater ſei? Mit Heiterkeit und Vertrauen auf ſeine gute Sache erwiderte

jener: Ich habe einen ſehr vornehmen; es iſt niemand Geringeres als der Beichtvater des Königs David.

Dieſes und dergleichen mag wohl Eindruck auf den Knaben gemacht und ihn zu ähnlichen Geſinnungen aufgefordert haben. Genug, er kam auf den Gedanken, ſich dem großen Gotte der Natur, dem Schöpfer und Erhalter Himmels und der Erden, deſſen frühere Zornäußerungen ſchon lange über die Schönheit der Welt und das mannigfaltige Gute, das uns darin zu teil wird, vergeſſen waren, unmittelbar zu nähern; der Weg dazu aber war ſehr ſonderbar.

Der Knabe hatte ſich überhaupt an den erſten Glaubensartikel gehalten. Der Gott, der mit der Natur in unmittelbarer Verbindung ſtehe, ſie als ſein Werk anerkenne und liebe, dieſer ſchien ihm der eigentliche Gott, der ja wohl auch mit dem Menſchen wie mit allem übrigen in ein genaueres Verhältnis treten könne und für denſelben eben ſo wie für die Bewegung der Sterne, für Tages- und Jahrszeiten, für Pflanzen und Tiere Sorge tragen werde. Einige Stellen des Evangeliums beſagten dieſes ausdrücklich. Eine Geſtalt konnte der Knabe dieſem Weſen nicht verleihen; er ſuchte ihn alſo in ſeinen Werken auf und wollte ihm auf gut altteſtamentliche Weiſe einen Altar errichten. Naturprodukte ſollten die Welt im Gleichnis vorſtellen, über dieſen ſollte eine Flamme brennen und das zu ſeinem Schöpfer ſich aufſehnende Gemüt des Menſchen bedeuten. Nun wurden aus der vorhandnen und zufällig vermehrten Naturalienſammlung die beſten Stufen und Exemplare herausgeſucht; allein, wie ſolche zu ſchichten und auf-

zubauen sein möchten, das war nun die Schwierigkeit. Der Vater hatte einen schönen rotlackierten goldgeblümten Musikpult, in Gestalt einer vierseitigen Pyramide mit verschiedenen Abstufungen, den man zu Quartetten sehr bequem fand, ob er gleich in der letzten Zeit nur wenig gebraucht wurde. Dessen bemächtigte sich der Knabe und baute nun stufenweise die Abgeordneten der Natur über einander, so daß es recht heiter und zugleich bedeutend genug aussah. Nun sollte bei einem frühen Sonnenaufgang die erste Gottesverehrung angestellt werden; nur war der junge Priester nicht mit sich einig, auf welche Weise er eine Flamme hervorbringen sollte, die doch auch zu gleicher Zeit einen guten Geruch von sich geben müsse. Endlich gelang ihm ein Einfall, beides zu verbinden, indem er Räucherkerzchen besaß, welche, wo nicht flammend, doch glimmend den angenehmsten Geruch verbreiteten. Ja, dieses gelinde Verbrennen und Verdampfen schien noch mehr das, was im Gemüte vorgeht, auszudrücken, als eine offene Flamme. Die Sonne war schon längst aufgegangen, aber Nachbarhäuser verdeckten den Osten. Endlich erschien sie über den Dächern; sogleich ward ein Brennglas zur Hand genommen und die in einer schönen Porzellanschale auf dem Gipfel stehenden Räucherkerzen angezündet. Alles gelang nach Wunsch, und die Andacht war vollkommen. Der Altar blieb als eine besondre Zierde des Zimmers, das man ihm im neuen Hause eingeräumt hatte, stehen. Jedermann sah darin nur eine wohl aufgeputzte Naturaliensammlung; der Knabe hingegen wußte besser, was er verschwieg. Er sehnte sich nach der Wiederholung

jener Feierlichkeit. Unglücklicherweise war eben, als die gelegenste Sonne hervorstieg, die Porzellantasse nicht bei der Hand; er stellte die Räucherkerzchen unmittelbar auf die obere Fläche des Musikpultes; sie wurden angezündet, und die Andacht war so groß, daß der Priester nicht merkte, welchen Schaden sein Opfer anrichtete, als bis ihm nicht mehr abzuhelfen war. Die Kerzchen hatten sich nämlich in den roten Lack und in die schönen goldnen Blumen auf eine schmähliche Weise eingebrannt und, gleich als wäre ein böser Geist verschwunden, ihre schwarzen, unauslöschlichen Fußstapfen zurückgelassen. Hierüber kam der junge Priester in die äußerste Verlegenheit. Zwar wußte er den Schaden durch die größesten Prachtstufen zu bedecken, allein der Mut zu neuen Opfern war ihm vergangen; und fast möchte man diesen Zufall als eine Andeutung und Warnung betrachten, wie gefährlich es überhaupt sei, sich Gott auf dergleichen Wegen nähern zu wollen.

Zweites Buch.

Alles bisher Vorgetragene deutet auf jenen glücklichen und gemächlichen Zuſtand, in welchem ſich die Länder während eines langen Friedens befinden. Nirgends aber genießt man eine ſolche ſchöne Zeit wohl mit größerem Behagen, als in Städten, die nach ihren eigenen Geſetzen leben, die groß genug ſind, eine anſehnliche Menge Bürger zu faſſen, und wohl gelegen, um ſie durch Handel und Wandel zu bereichern. Fremde finden ihren Gewinn, da aus- und einzuziehen, und ſind genötigt, Vorteil zu bringen, um Vorteil zu erlangen. Beherrſchen ſolche Städte auch kein weites Gebiet, ſo können ſie deſto mehr im Innern Wohlhäbigkeit bewirken, weil ihre Verhältniſſe nach außen ſie nicht zu koſtſpieligen Unternehmungen oder Teilnahmen verpflichten.

Auf dieſe Weiſe verfloß den Frankfurtern während meiner Kindheit eine Reihe glücklicher Jahre. Aber kaum hatte ich am 28. Auguſt 1756 mein ſiebentes Jahr zurückgelegt, als gleich darauf jener weltbekannte Krieg ausbrach, welcher auf die nächſten ſieben Jahre meines Lebens auch großen Einfluß haben ſollte. Friedrich der Zweite, König von Preußen, war mit 60,000 Mann in Sachſen eingefallen, und ſtatt einer vorgängigen Kriegserklärung folgte ein Manifeſt, wie man ſagte, von ihm ſelbſt verfaßt, welches die Urſachen enthielt, die ihn zu einem ſolchen ungeheuren Schritt bewogen und berech-

tigt. Die Welt, die ſich nicht nur als Zuſchauer, ſondern auch als Richter aufgefordert fand, ſpaltete ſich ſogleich in zwei Parteien, und unſere Familie war ein Bild des großen Ganzen.

Mein Großvater, der als Schöff von Frankfurt über Franz dem Erſten den Krönungshimmel getragen und von der Kaiſerin eine gewichtige goldene Kette mit ihrem Bildnis erhalten hatte, war mit einigen Schwiegerſöhnen und Töchtern auf öſterreichiſcher Seite. Mein Vater, von Karl dem Siebenten zum kaiſerlichen Rat ernannt und an dem Schickſale dieſes unglücklichen Monarchen gemütlich teilnehmend, neigte ſich mit der kleinern Familienhälfte gegen Preußen. Gar bald wurden unſere Zuſammenkünfte, die man ſeit mehreren Jahren Sonntags ununterbrochen fortgeſetzt hatte, geſtört. Die unter Verſchwägerten gewöhnlichen Mißhelligkeiten fanden nun erſt eine Form, in der ſie ſich ausſprechen konnten. Man ſtritt, man überwarf ſich, man ſchwieg, man brach los. Der Großvater, ſonſt ein heitrer, ruhiger und bequemer Mann, ward ungeduldig. Die Frauen ſuchten vergebens das Feuer zu tüſchen, und nach einigen unangenehmen Szenen blieb mein Vater zuerſt aus der Geſellſchaft. Nun freuten wir uns ungeſtört zu Hauſe der preußiſchen Siege, welche gewöhnlich durch jene leidenſchaftliche Tante mit großem Jubel verkündigt wurden. Alles andere Intereſſe mußte dieſem weichen, und wir brachten den Überreſt des Jahres in beſtändiger Agitation zu. Die Beſitznahme von Dresden, die anfängliche Mäßigung des Königs, die zwar langſamen, aber ſichern Fortſchritte, der Sieg bei Lowoſitz, die Be-

fangennehmung der Sachſen, waren für unſere Partei eben ſo viele Triumphe. Alles, was zum Vorteil der Gegner angeführt werden konnte, wurde geleugnet oder verkleinert; und da die entgegengeſetzten Familienglieder das Gleiche thaten, ſo konnten ſie einander nicht auf der Straße begegnen, ohne daß es Händel ſetzte, wie in Romeo und Julie.

Und ſo war ich denn auch preußiſch, oder um richtiger zu reden, Fritziſch geſinnt: denn was ging uns Preußen an! Es war die Perſönlichkeit des großen Königs, die auf alle Gemüter wirkte. Ich freute mich mit dem Vater unſerer Siege, ſchrieb ſehr gern die Siegeslieder ab und faſt noch lieber die Spottlieder auf die Gegenpartei, ſo platt die Reime auch ſein mochten.

Als älteſter Enkel und Pate hatte ich ſeit meiner Kindheit jeden Sonntag bei den Großeltern geſpeiſt: es waren meine vergnügteſten Stunden der ganzen Woche. Aber nun wollte mir kein Biſſen mehr ſchmecken: denn ich mußte meinen Helden aufs greulichſte verleumden hören. Hier wehte ein anderer Wind, hier klang ein anderer Ton, als zu Hauſe. Die Neigung, ja die Verehrung für meine Großeltern nahm ab. Bei den Eltern durfte ich nichts davon erwähnen; ich unterließ es aus eigenem Gefühl und auch, weil die Mutter mich gewarnt hatte. Dadurch war ich auf mich ſelbſt zurückgewieſen, und wie mir in meinem ſechſten Jahre, nach dem Erdbeben von Liſſabon, die Güte Gottes einigermaßen verdächtig geworden war, ſo fing ich nun, wegen Friedrichs des Zweiten, die Gerechtigkeit des Publikums zu bezweifeln an. Mein Gemüt war von Natur zur Ehr-

erbietung geneigt, und es gehörte eine große Erſchütterung dazu, um meinen Glauben an irgend ein Ehrwürdiges wanken zu machen. Leider hatte man uns die guten Sitten, ein anſtändiges Betragen, nicht um ihrer ſelbſt, ſondern um der Leute willen, anempfohlen; was die Leute ſagen würden, hieß es immer, und ich dachte, die Leute müßten auch rechte Leute ſein, würden auch alles und jedes zu ſchätzen wiſſen. Nun aber erfuhr ich das Gegenteil. Die größten und augenfälligſten Verdienſte wurden geſchmäht und angefeindet, die höchſten Thaten, wo nicht geleugnet, doch wenigſtens entſtellt und verkleinert; und ein ſo ſchnödes Unrecht geſchah dem einzigen, offenbar über alle ſeine Zeitgenoſſen erhabenen Manne, der täglich bewies und darthat, was er vermöge; und dies nicht etwa vom Pöbel, ſondern von vorzüglichen Männern, wofür ich doch meinen Großvater und meine Oheime zu halten hatte. Daß es Parteien geben könne, ja, daß er ſelbſt zu einer Partei gehörte, davon hatte der Knabe keinen Begriff. Er glaubte um ſo viel mehr Recht zu haben und ſeine Geſinnung für die beſſere erklären zu dürfen, da er und die Gleichgeſinnten Marien Thereſien, ihre Schönheit und übrigen guten Eigenſchaften ja gelten ließen und dem Kaiſer Franz ſeine Juwelen- und Geldliebhaberei weiter auch nicht verargten; daß Graf Daun manchmal eine Schlafmütze geheißen wurde, glaubten ſie verantworten zu können.

Bedenke ich es aber jetzt genauer, ſo finde ich hier den Keim der Nichtachtung, ja der Verachtung des Publikums, die mir eine ganze Zeit meines Lebens anhing

und nur spät durch Einsicht und Bildung ins Gleiche gebracht werden konnte. Genug, schon damals war das Gewahrwerden parteiischer Ungerechtigkeit dem Knaben sehr unangenehm, ja schädlich, indem es ihn gewöhnte, sich von geliebten und geschätzten Personen zu entfernen. Die immer auf einander folgenden Kriegsthaten und Begebenheiten ließen den Parteien weder Ruhe noch Rast. Wir fanden ein verdrießliches Behagen, jene eingebildeten Übel und willkürlichen Händel immer von frischem wieder zu erregen und zu schärfen, und so fuhren wir fort, uns unter einander zu quälen, bis einige Jahre darauf die Franzosen Frankfurt besetzten und uns wahre Unbequemlichkeit in die Häuser brachten.

Ob nun gleich die meisten sich dieser wichtigen, in der Ferne vorgehenden Ereignisse nur zu einer leidenschaftlichen Unterhaltung bedienten, so waren doch auch andre, welche den Ernst dieser Zeiten wohl einsahen und befürchteten, daß bei einer Teilnahme Frankreichs der Kriegsschauplatz sich auch in unsern Gegenden aufthun könne. Man hielt uns Kinder mehr als bisher zu Hause und suchte uns auf mancherlei Weise zu beschäftigen und zu unterhalten. Zu solchem Ende hatte man das von der Großmutter hinterlassene Puppenspiel wieder aufgestellt, und zwar dergestalt eingerichtet, daß die Zuschauer in meinem Giebelzimmer sitzen, die spielenden und dirigierenden Personen aber, so wie das Theater selbst vom Proszenium an, in einem Nebenzimmer Platz und Raum fanden. Durch die besondere Vergünstigung, bald diesen, bald jenen Knaben als Zuschauer einzulassen, erwarb ich mir anfangs viele Freunde; allein die

Unruhe, die in den Kindern ſteckt, ließ ſie nicht lange geduldige Zuſchauer bleiben. Sie ſtörten das Spiel, und wir mußten uns ein jüngeres Publikum ausſuchen, das noch allenfalls durch Ammen und Mägde in der Ordnung gehalten werden konnte. Wir hatten das urſprüngliche Hauptdrama, worauf die Puppengeſellſchaft eigentlich eingerichtet war, auswendig gelernt und führten es anfangs auch ausſchließlich auf; allein dies ermüdete uns bald, wir veränderten die Garderobe, die Dekorationen, und wagten uns an verſchiedene Stücke, die freilich für einen ſo kleinen Schauplatz zu weitläufig waren. Ob wir uns nun gleich durch dieſe Anmaßung dasjenige, was wir wirklich hätten leiſten können, verkümmerten und zuletzt gar zerſtörten, ſo hat doch dieſe kindliche Unterhaltung und Beſchäftigung auf ſehr mannigfaltige Weiſe bei mir das Erfindungs- und Darſtellungsvermögen, die Einbildungskraft und eine gewiſſe Technik geübt und befördert, wie es vielleicht auf keinem andern Wege, in ſo kurzer Zeit, in einem ſo engen Raume, mit ſo wenigem Aufwand hätte geſchehen können.

Ich hatte früh gelernt, mit Zirkel und Lineal umzugehen, indem ich den ganzen Unterricht, den man uns in der Geometrie erteilte, ſogleich in das Thätige verwandte, und Pappenarbeiten konnten mich höchlich beſchäftigen. Doch blieb ich nicht bei geometriſchen Körpern, bei Käſtchen und ſolchen Dingen ſtehen, ſondern erſann mir artige Luſthäuſer, welche mit Pilaſtern, Freitreppen und flachen Dächern ausgeſchmückt wurden; wovon jedoch wenig zuſtande kam.

Weit beharrlicher hingegen war ich, mit Hilfe unſer

Bedienten, eines Schneiders von Profession, eine Rüstkammer auszustatten, welche zu unsern Schau- und Trauerspielen dienen sollte, die wir, nachdem wir den Puppen über den Kopf gewachsen waren, selbst aufzuführen Lust hatten. Meine Gespielen verfertigten sich zwar auch solche Rüstungen und hielten sie für eben so schön und gut, als die meinigen; allein ich hatte es nicht bei den Bedürfnissen einer Person bewenden lassen, sondern konnte mehrere des kleinen Heeres mit allerlei Requisiten ausstatten, und machte mich daher unserm kleinen Kreise immer notwendiger. Daß solche Spiele auf Parteiungen, Gefechte und Schläge hinwiesen und gewöhnlich auch mit Händeln und Verdruß ein schreckliches Ende nahmen, läßt sich denken. In solchen Fällen hielten gewöhnlich gewisse bestimmte Gespielen an mir, andre auf der Gegenseite, ob es gleich öfter manchen Parteiwechsel gab. Ein einziger Knabe, den ich Pylades nennen will, verließ nur ein einzigmal, von den andern aufgehetzt, meine Partei, konnte es aber kaum eine Minute aushalten, mir feindselig gegenüberzustehen; wir versöhnten uns unter vielen Thränen und haben eine ganze Weile treulich zusammengehalten.

Diesen sowie andre Wohlwollende konnte ich sehr glücklich machen, wenn ich ihnen Märchen erzählte, und besonders liebten sie, wenn ich in eigner Person sprach, und hatten eine große Freude, daß mir, als ihrem Gespielen, so wunderliche Dinge könnten begegnet sein, und dabei gar kein Arges, wie ich Zeit und Raum zu solchen Abenteuern finden können, da sie doch ziemlich wußten, wie ich beschäftigt war und wo ich aus- und einging.

Nicht weniger waren zu solchen Begebenheiten Lokalitäten, wo nicht aus einer andern Welt, doch gewiß aus einer andern Gegend nötig, und alles war doch erst heut oder gestern geschehen. Sie mußten sich daher mehr selbst betrügen, als ich sie zum besten haben konnte. Und wenn ich nicht nach und nach, meinem Naturell gemäß, diese Luftgestalten und Windbeuteleien zu kunstmäßigen Darstellungen hätte verarbeiten lernen, so wären solche aufschneiderische Anfänge gewiß nicht ohne schlimme Folgen für mich geblieben.

Betrachtet man diesen Trieb recht genau, so möchte man in ihm diejenige Anmaßung erkennen, womit der Dichter selbst das Unwahrscheinlichste gebieterisch ausspricht und von einem jeden fordert, er solle dasjenige für wirklich erkennen, was ihm, dem Erfinder, auf irgend eine Weise als wahr erscheinen konnte.

* * * * * *

Der ruhige Bürger steht zu den großen Weltereignissen in einem wunderbaren Verhältnis. Schon aus der Ferne regen sie ihn auf und beunruhigen ihn, und er kann sich, selbst wenn sie ihn nicht berühren, eines Urteils, einer Teilnahme nicht enthalten. Schnell ergreift er eine Partei, nachdem ihn sein Charakter oder äußere Anlässe bestimmen. Rücken so große Schicksale, so bedeutende Veränderungen näher, dann bleibt ihm bei manchen äußern Unbequemlichkeiten noch immer jenes innre Mißbehagen, verdoppelt und schärft das Übel meistenteils und zerstört das noch mögliche Gute. Dann hat er von Freunden und Feinden wirklich zu leiden, oft mehr von jenen als von diesen, und er weiß weder wie er seine Neigung, noch wie er seinen Vorteil wahren und *erhalten soll.*

Das Jahr 1757, das wir noch in völlig bürgerlicher Ruhe verbrachten, wurde deſſen ungeachtet in großer Gemütsbewegung verlebt. Reicher an Begebenheiten als dieſes war vielleicht kein anderes. Die Siege, die Großthaten, die Unglücksfälle, die Wiederherſtellungen folgten auf einander, verſchlangen ſich und ſchienen ſich aufzuheben; immer aber ſchwebte die Geſtalt Friedrichs, ſein Name, ſein Ruhm in kurzem wieder oben. Der Enthuſiasmus ſeiner Verehrer ward immer größer und belebter, der Haß ſeiner Feinde bitterer, und die Verſchiedenheit der Anſichten, welche ſelbſt Familien zerſpaltete, trug nicht wenig dazu bei, die ohnehin ſchon auf mancherlei Weiſe von einander getrennten Bürger noch mehr zu iſolieren. Denn in einer Stadt wie Frankfurt, wo drei Religionen die Einwohner in drei ungleiche Maſſen teilen, wo nur wenige Männer, ſelbſt von der herrſchenden, zum Regiment gelangen können, muß es gar manchen Wohlhabenden und Unterrichteten geben, der ſich auf ſich zurückzieht und durch Studien und Liebhabereien ſich eine eigne und abgeſchloſſene Exiſtenz bildet. Von ſolchen wird gegenwärtig und auch künftig die Rede ſein müſſen, wenn man ſich die Eigenheiten eines Frankfurter Bürgers aus jener Zeit vergegenwärtigen ſoll.

Mein Vater hatte, ſobald er von Reiſen zurückgekommen, nach ſeiner eigenen Sinnesart den Gedanken gefaßt, daß er, um ſich zum Dienſte der Stadt fähig zu machen, eins der ſubalternen Ämter übernehmen und ſolches ohne Emolumente führen wolle, wenn man es *ihm ohne* Ballotage übergäbe. Er glaubte nach ſeiner

Sinnesart, nach dem Begriffe, den er von ſich ſelbſt hatte, im Gefühl ſeines guten Willens, eine ſolche Auszeichnung zu verdienen, die freilich weder geſetzlich noch herkömmlich war. Daher, als ihm ſein Geſuch abgeſchlagen wurde, geriet er in Ärger und Mißmut, verſchwur, jemals irgend eine Stelle anzunehmen, und um es unmöglich zu machen, verſchaffte er ſich den Charakter eines kaiſerlichen Rats, den der Schultheiß und die älteſten Schöffen als einen beſondern Ehrentitel tragen. Dadurch hatte er ſich zum Gleichen der Oberſten gemacht und konnte nicht mehr von unten anfangen. Derſelbe Beweggrund führte ihn auch dazu, um die älteſte Tochter des Schultheißen zu werben, wodurch er auch auf dieſer Seite von dem Rate ausgeſchloſſen ward. Er gehörte nun unter die Zurückgezogenen, welche niemals unter ſich eine Societät machen. Sie ſtehen ſo iſoliert gegen einander wie gegen das Ganze, und um ſo mehr, als ſich in dieſer Abgeſchiedenheit das Eigentümliche der Charakter immer ſchroffer ausbildet. Mein Vater mochte ſich auf Reiſen und in der freien Welt, die er geſehen, von einer elegantern und liberalern Lebensweiſe einen Begriff gemacht haben, als ſie vielleicht unter ſeinen Mitbürgern gewöhnlich war. Zwar fand er darin Vorgänger und Geſellen.

Der Name von Uffenbach iſt bekannt. Ein Schöff von Uffenbach lebte damals in gutem Anſehen. Er war in Italien geweſen, hatte ſich beſonders auf Muſik gelegt, ſang einen angenehmen Tenor, und da er eine ſchöne Sammlung von Muſikalien mitgebracht hatte, wurden Konzerte und Oratorien bei ihm aufgeführt.

Weil er nun dabei selbst sang und die Musiker begünstigte, so fand man es nicht ganz seiner Würde gemäß, und die eingeladenen Gäste sowohl als die übrigen Landsleute erlaubten sich darüber manche lustige Anmerkung.

Ferner erinnere ich mich eines Barons von Häckel, eines reichen Edelmanns, der, verheiratet, aber kinderlos, ein schönes Haus in der Antoniusgasse bewohnte, mit allem Zubehör eines anständigen Lebens ausgestattet. Auch besaß er gute Gemälde, Kupferstiche, Antiken und manches andre, wie es bei Sammlern und Liebhabern zusammenfließt. Von Zeit zu Zeit lud er die Honoratioren zum Mittagessen und war auf eine eigne achtsame Weise wohlthätig, indem er in seinem Hause die Armen kleidete, ihre alten Lumpen aber zurückbehielt und ihnen nur unter der Bedingung ein wöchentliches Almosen reichte, daß sie in jenen geschenkten Kleidern sich ihm jedesmal sauber und ordentlich vorstellten. Ich erinnere mich seiner nur dunkel als eines freundlichen, wohlgebildeten Mannes; desto deutlicher aber seiner Auktion, der ich vom Anfang bis zum Ende beiwohnte und teils auf Befehl meines Vaters, teils aus eigenem Antrieb manches erstand, was sich noch unter meinen Sammlungen befindet. * * *

Eines vortrefflichen Mannes, Doktor Orth, will ich hier nur dem Namen nach gedenken, indem ich verdienten Frankfurtern hier nicht sowohl ein Denkmal zu errichten habe, vielmehr derselben nur insofern erwähne, als ihr Ruf oder ihre Persönlichkeit auf mich in den frühsten Jahren einigen Einfluß gehabt. Doktor Orth war ein

reicher Mann und gehörte auch unter die, welche niemals teil am Regimente genommen, ob ihn gleich ſeine Kenntniſſe und Einſichten wohl dazu berechtigt hätten. Die deutſchen und beſonders die Frankfurtiſchen Altertümer ſind ihm ſehr viel ſchuldig geworden; er gab die Anmerkungen zu der ſogenannten Frankfurter Reformation heraus, ein Werk, in welchem die Statuten der Reichsſtadt geſammelt ſind. Die hiſtoriſchen Kapitel desſelben habe ich in meinen Jünglingsjahren fleißig ſtudiert.

Von Ochſenſtein, der ältere jener drei Brüder, deren ich oben als unſerer Nachbarn gedacht, war, bei ſeiner eingezogenen Art zu ſein, während ſeines Lebens nicht merkwürdig geworden, deſto merkwürdiger aber nach ſeinem Tode, indem er eine Verordnung hinterließ, daß er morgens früh, ganz im ſtillen und ohne Begleitung und Gefolg, von Handwerksleuten zu Grabe gebracht ſein wolle. Es geſchah, und dieſe Handlung erregte in der Stadt, wo man an prunkhafte Leichenbegängniſſe gewöhnt war, großes Aufſehn. Alle diejenigen, die bei ſolchen Gelegenheiten einen herkömmlichen Verdienſt hatten, erhuben ſich gegen die Neuerung. Allein der wackre Patrizier fand Nachfolger in allen Ständen, und ob man ſchon dergleichen Begängniſſe ſpottweiſe Ochſenleichen nannte, ſo nahmen ſie doch zum Beſten mancher wenig bemittelten Familien überhand, und die Prunkbegängniſſe verloren ſich immer mehr. Ich führe dieſen Umſtand an, weil er eins der frühern Symptome jener Geſinnungen von Demut und Gleichſtellung darbietet, die *ſich in* der zweiten Hälfte des vorigen Jahrhunderts

von oben herein auf so manche Weise gezeigt haben und in so unerwartete Wirkungen ausgeschlagen sind.

Auch fehlte es nicht an Liebhabern des Altertums. Es fanden sich Gemäldekabinette, Kupferstichsammlungen, besonders aber wurden vaterländische Merkwürdigkeiten mit Eifer gesucht und aufgehoben. Die älteren Verordnungen und Mandate der Reichsstadt, von denen keine Sammlung veranstaltet war, wurden in Druck und Schrift sorgfältig aufgesucht, nach der Zeitfolge geordnet und als ein Schatz vaterländischer Rechte und Herkommen mit Ehrfurcht verwahrt. Auch die Bildnisse von Frankfurtern, die in großer Anzahl existierten, wurden zusammengebracht und machten eine besondre Abteilung der Kabinette.

Solche Männer scheint mein Vater sich überhaupt zum Muster genommen zu haben. Ihm fehlte keine der Eigenschaften, die zu einem rechtlichen und angesehenen Bürger gehören. Auch brachte er, nachdem er sein Haus erbaut, seine Besitzungen von jeder Art in Ordnung. Eine vortreffliche Landkartensammlung der Schenkischen und anderer damals vorzüglicher geographischen Blätter, jene oberwähnten Verordnungen und Mandate, jene Bildnisse, ein Schrank alter Gewehre, ein Schrank merkwürdiger venezianischer Gläser, Becher und Pokale, Naturalien, Elfenbeinarbeiten, Bronzen und hundert andere Dinge wurden gesondert und aufgestellt, und ich verfehlte nicht, bei vorfallenden Auktionen mir jederzeit einige Aufträge zu Vermehrung des Vorhandenen zu erbitten. * * *

Aus der Ferne machte jedoch der Name Klopſtock auch ſchon auf uns eine große Wirkung. Im Anfang wunderte man ſich, wie ein ſo vortrefflicher Mann ſo wunderlich heißen könne; doch gewöhnte man ſich bald daran und dachte nicht mehr an die Bedeutung dieſer Silben. In meines Vaters Bibliothek hatte ich bisher nur die früheren, beſonders die zu ſeiner Zeit nach und nach heraufgekommenen und gerühmten Dichter gefunden. Alle dieſe hatten gereimt, und mein Vater hielt den Reim für poetiſche Werke unerläßlich. Canitz, Hagedorn, Drollinger, Gellert, Creuz, Haller ſtanden in ſchönen Franzbänden in einer Reihe. An dieſe ſchloſſen ſich Neukirchs Telemach, Koppens befreites Jeruſalem und andre Überſetzungen. Ich hatte dieſe ſämtlichen Bände von Kindheit auf fleißig durchgeleſen und teilweiſe memoriert, weshalb ich denn zur Unterhaltung der Geſellſchaft öfters aufgerufen wurde. Eine verdrießliche Epoche im Gegenteil eröffnete ſich für meinen Vater, als durch Klopſtocks Meſſias Verſe, die ihm keine Verſe ſchienen, ein Gegenſtand der öffentlichen Bewunderung wurden. Er ſelbſt hatte ſich wohl gehütet, dieſes Werk anzuſchaffen; aber unſer Hausfreund, Rat Schneider, ſchwärzte es ein und ſteckte es der Mutter und den Kindern zu.

Auf dieſen geſchäftsthätigen Mann, welcher wenig las, hatte der Meſſias gleich bei ſeiner Erſcheinung einen mächtigen Eindruck gemacht. Dieſe ſo natürlich ausgedrückten und doch ſo ſchön veredelten frommen Gefühle, dieſe gefällige Sprache, wenn man ſie auch nur für harmoniſche Proſa gelten ließ, hatten den übrigens

trocknen Geschäftsmann so gewonnen, daß er die zehn ersten Gesänge, denn von diesen ist eigentlich die Rede, als das herrlichste Erbauungsbuch betrachtete und solches alle Jahre einmal in der Karwoche, in welcher er sich von allen Geschäften zu entbinden wußte, für sich im stillen durchlas und sich daran fürs ganze Jahr erquickte. Anfangs dachte er seine Empfindungen seinem alten Freunde mitzuteilen; allein er fand sich sehr bestürzt, als er eine unheilbare Abneigung vor einem Werke von so köstlichem Gehalt, wegen einer, wie es ihm schien, gleichgültigen äußern Form, gewahr werden mußte. Es fehlte, wie sich leicht denken läßt, nicht an Wiederholung des Gesprächs über diesen Gegenstand; aber beide Teile entfernten sich immer weiter von einander, es gab heftige Szenen, und der nachgiebige Mann ließ sich endlich gefallen, von seinem Lieblingswerke zu schweigen, damit er nicht zugleich einen Jugendfreund und eine gute Sonntagssuppe verlöre.

Proselyten zu machen ist der natürlichste Wunsch eines jeden Menschen, und wie sehr fand sich unser Freund im stillen belohnt, als er in der übrigen Familie für seinen Heiligen so offen gesinnte Gemüter entdeckte. Das Exemplar, das er jährlich nur eine Woche brauchte, war uns für die übrige Zeit gewidmet. Die Mutter hielt es heimlich, und wir Geschwister bemächtigten uns desselben, wann wir konnten, um in Freistunden, in irgend einem Winkel verborgen, die auffallendsten Stellen auswendig zu lernen und besonders die zartesten und heftigsten so geschwind als möglich ins Gedächtnis *zu fassen.*

Portias Traum rezitierten wir um die Wette, und in das wilde verzweifelnde Geſpräch zwiſchen Satan und Abramelech, welche ins Tote Meer geſtürzt worden, hatten wir uns geteilt. Die erſte Rolle, als die gewaltſamſte, war auf mein Teil gekommen; die andere, um ein wenig kläglicher, übernahm meine Schweſter. Die wechſelſeitigen, zwar gräßlichen, aber doch wohlklingenden Verwünſchungen floſſen nur ſo vom Munde, und wir ergriffen jede Gelegenheit, uns mit dieſen hölliſchen Redensarten zu begrüßen.

Es war ein Samſtagsabend im Winter — der Vater ließ ſich immer bei Licht raſieren, um Sonntags früh ſich zur Kirche bequemlich anziehen zu können — wir ſaßen auf einem Schemel hinter dem Ofen und murmelten, während der Barbier einſeifte, unſere herkömmlichen Flüche ziemlich leiſe. Nun hatte aber Abramelech den Satan mit eiſernen Händen zu faſſen; meine Schweſter packte mich gewaltig an und rezitierte, zwar leiſe genug, aber doch mit ſteigender Leidenſchaft:

Hilf mir! ich flehe dich an, ich bete, wenn du es forderſt,
Ungeheuer, dich an! ... Verworfner, ſchwarzer Verbrecher,
Hilf mir! ich leide die Pein des rächenden ewigen Todes!
Vormals konnt' ich mit heißem, mit grimmigem Haſſe dich haſſen!
Jetzt vermag ich's nicht mehr! Auch dies iſt ſtechender Jammer!

Bisher war alles leidlich gegangen; aber laut, mit fürchterlicher Stimme, rief ſie die folgenden Worte:

O wie bin ich zermalmt! ...

Der gute Chirurgus erſchrak und goß dem Vater das

Seifenbecken in die Bruſt. Da gab es einen großen Aufſtand, und eine ſtrenge Unterſuchung ward gehalten, beſonders in Betracht des Unglücks, das hätte entſtehen können, wenn man ſchon im Raſieren begriffen geweſen wäre. Um allen Verdacht des Mutwillens von uns abzulehnen, bekannten wir uns zu unſern teufliſchen Rollen, und das Unglück, das die Hexameter angerichtet hatten, war zu offenbar, als daß man ſie nicht aufs neue hätte verrufen und verbannen ſollen.

So pflegen Kinder und Volk das Große, das Erhabene in ein Spiel, ja in eine Poſſe zu verwandeln; und wie ſollten ſie auch ſonſt im Stande ſein, es auszuhalten und zu ertragen!

Drittes Buch.

Der Neujahrstag ward zu jener Zeit durch den allgemeinen Umlauf von perſönlichen Glückwünſchungen für die Stadt ſehr belebend. Wer ſonſt nicht leicht aus dem Hauſe kam, warf ſich in ſeine beſten Kleider, um Gönnern und Freunden einen Augenblick freundlich und höflich zu ſein. Für uns Kinder war beſonders die Feſtlichkeit in dem Hauſe des Großvaters an dieſem Tage ein höchſt erwünſchter Genuß. Mit dem frühſten Morgen waren die Enkel ſchon daſelbſt verſammelt, um die Trommeln, die Hoboen und Klarinetten, die Poſaunen und Zinken, wie ſie das Militär, die Stadtmuſici und wer ſonſt alles ertönen ließ, zu vernehmen. Die verſiegelten und überſchriebenen Neujahrsgeſchenke wurden von den Kindern unter die geringern Gratulanten ausgeteilt, und wie der Tag wuchs, ſo vermehrte ſich die Anzahl der Honoratioren. Erſt erſchienen die Vertrauten und Verwandten, dann die untern Staatsbeamten; die Herren vom Rate ſelbſt verfehlten nicht, ihren Schultheiß zu begrüßen, und eine auserwählte Anzahl wurde abends in Zimmern bewirtet, welche das ganze Jahr über kaum ſich öffneten. Die Torten, Biskuitkuchen, Marzipane, der ſüße Wein übte den größten Reiz auf die Kinder aus, wozu noch kam, daß der Schultheiß ſo wie die beiden Burgemeiſter aus einigen Stiftungen jährlich etwas Silberzeug erhielten, welches denn den Enkeln und Paten nach einer gewiſſen Abſtufung

verehrt ward; genug, es fehlte diesem Feste im kleinen an nichts, was die größten zu verherrlichen pflegt.

Der Neujahrstag 1759 kam heran, für uns Kinder erwünscht und vergnüglich wie die vorigen, aber den ältern Personen bedenklich und ahnungsvoll. Die Durchmärsche der Franzosen war man zwar gewohnt, und sie ereigneten sich öfters und häufig, aber doch am häufigsten in den letzten Tagen des vergangenen Jahres. Nach alter reichsstädtischer Sitte posaunte der Türmer des Hauptturms, so oft Truppen heranrückten, und an diesem Neujahrstage wollte er gar nicht aufhören, welches ein Zeichen war, daß größere Heereszüge von mehreren Seiten in Bewegung seien. Wirklich zogen sie auch in größeren Massen an diesem Tage durch die Stadt; man lief, sie vorbeipassieren zu sehen. Sonst war man gewohnt, daß sie nur in kleinen Partieen durchmarschierten; diese aber vergrößerten sich nach und nach, ohne daß man es verhindern konnte oder wollte. Genug, am 2. Januar, nachdem eine Kolonne durch Sachsenhausen über die Brücke durch die Fahrgasse bis an die Konstablerwache gelangt war, machte sie Halt, überwältigte das kleine, sie durchführende Kommando, nahm Besitz von gedachter Wache, zog die Zeile hinunter, und nach einem geringen Widerstand mußte sich auch die Hauptwache ergeben. Augenblicks waren die friedlichen Straßen in einen Kriegsschauplatz verwandelt. Dort verharrten und bivouakierten die Truppen, bis durch regelmäßige Einquartierung für ihr Unterkommen gesorgt wäre.

Diese unerwartete, seit vielen Jahren unerhörte Last

drückte die behaglichen Bürger gewaltig, und niemanden konnte ſie beſchwerlicher ſein als dem Vater, der in ſein kaum vollendetes Haus fremde militäriſche Bewohner aufnehmen, ihnen ſeine wohlaufgeputzten und meiſt verſchloſſenen Staatszimmer einräumen und das, was er ſo genau zu ordnen und zu regieren pflegte, fremder Willkür preisgeben ſollte; er, ohnehin preußiſch geſinnt, ſollte ſich nun von Franzoſen in ſeinen Zimmern belagert ſehen: es war das Traurigſte, was ihm nach ſeiner Denkweiſe begegnen konnte. Wäre es ihm jedoch möglich geweſen, die Sache leichter zu nehmen, da er gut franzöſiſch ſprach und im Leben ſich wohl mit Würde und Anmut betragen konnte, ſo hätte er ſich und uns manche trübe Stunde erſparen mögen; denn man quartierte bei uns den Königsleutnant, der, obgleich Militärperſon, doch nur die Civilvorfälle, die Streitigkeiten zwiſchen Soldaten und Bürgern, Schuldenſachen und Händel zu ſchlichten hatte. Es war Graf Thorane, von Graſſe in der Provence, unweit Antibes, gebürtig, eine lange, hagre, ernſte Geſtalt, das Geſicht durch die Blattern ſehr entſtellt, mit ſchwarzen feurigen Augen und von einem würdigen zuſammengenommenen Betragen. Gleich ſein Eintritt war für den Hausbewohner günſtig. Man ſprach von den verſchiedenen Zimmern, welche teils abgegeben werden, teils der Familie verbleiben ſollten, und als der Graf ein Gemäldezimmer erwähnen hörte, ſo erbat er ſich gleich, ob es ſchon Nacht war, mit Kerzen die Bilder wenigſtens flüchtig zu beſehen. Er hatte an dieſen Dingen eine übergroße Freude, bezeigte ſich gegen den ihn begleitenden Vater

auf das verbindlichſte, und als er vernahm, daß die meiſten Künſtler noch lebten, ſich in Frankfurt und in der Nachbarſchaft aufhielten, ſo verſicherte er, daß er nichts mehr wünſche, als ſie baldigſt kennen zu lernen und ſie zu beſchäftigen.

Aber auch dieſe Annäherung von Seiten der Kunſt vermochte nicht die Geſinnung meines Vaters zu ändern, noch ſeinen Charakter zu beugen. Er ließ geſchehen was er nicht verhindern konnte, hielt ſich aber in unwirkſamer Entfernung, und das Außerordentliche, was nun um ihn vorging, war ihm bis auf die geringſte Kleinigkeit unerträglich.

Graf Thorane indeſſen betrug ſich muſterhaft. Nicht einmal ſeine Landkarten wollte er an die Wände genagelt haben, um die neuen Tapeten nicht zu verderben. Seine Leute waren gewandt, ſtill und ordentlich; aber freilich, da den ganzen Tag und einen Teil der Nacht nicht Ruhe bei ihm ward, da ein Klagender dem andern folgte, Arreſtanten gebracht und fortgeführt, alle Offiziere und Adjutanten vorgelaſſen wurden, da der Graf noch überdies täglich offne Tafel hielt: ſo gab es in dem mäßig großen, nur für eine Familie eingerichteten Hauſe, das nur eine durch alle Stockwerke unverſchloſſen durchgehende Treppe hatte, eine Bewegung und ein Geſumme wie in einem Bienenkorbe, obgleich alles ſehr gemäßigt, ernſthaft und ſtreng zuging.

Zum Vermittler zwiſchen einem verdrießlichen, täglich mehr ſich hypochondriſch quälenden Hausherrn und einem zwar wohlwollenden, aber ſehr ernſten und genauen Militärgaſt fand ſich glücklicherweiſe ein behag-

licher Dolmetſcher, ein ſchöner, wohlbeleibter, heitrer Mann, der Bürger von Frankfurt war und gut franzöſiſch ſprach, ſich in alles zu ſchicken wußte, und mit mancherlei kleinen Unannehmlichkeiten nur ſeinen Spaß trieb. Durch dieſen hatte meine Mutter dem Grafen ihre Lage bei dem Gemütszuſtande ihres Gatten vorſtellen laſſen; er hatte die Sache ſo klüglich ausgemalt, das neue, noch nicht einmal ganz eingerichtete Haus, die natürliche Zurückgezogenheit des Beſitzers, die Beſchäftigung mit der Erziehung ſeiner Familie, und was ſich alles ſonſt noch ſagen ließ, zu bedenken gegeben; ſo daß der Graf, der an ſeiner Stelle auf die höchſte Gerechtigkeit, Unbeſtechlichkeit und ehrenvollen Wandel den größten Stolz ſetzte, auch hier ſich als Einquartierter muſterhaft zu betragen vornahm und es wirklich die einigen Jahre ſeines Dableibens unter mancherlei Umſtänden unverbrüchlich gehalten hat.

Meine Mutter beſaß einige Kenntnis des Italieniſchen, welche Sprache überhaupt niemanden von der Familie fremd war; ſie entſchloß ſich daher ſogleich, Franzöſiſch zu lernen, zu welchem Zweck der Dolmetſcher, dem ſie unter dieſen ſtürmiſchen Ereigniſſen ein Kind aus der Taufe gehoben hatte, und der nun auch als Gevatter zu dem Hauſe eine doppelte Neigung ſpürte, ſeiner Gevatterin jeden abgemüßigten Augenblick ſchenkte (denn er wohnte gerade gegenüber) und ihr vor allen Dingen diejenigen Phraſen einlernte, welche ſie perſönlich dem Grafen vorzutragen habe; welches denn zum beſten geriet. Der Graf war geſchmeichelt von der Mühe, welche die Hausfrau ſich in ihren Jahren gab, und weil er einen

heitern geiſtreichen Zug in ſeinem Charakter hatte, auch eine gewiſſe trockne Galanterie gern ausübte, ſo entſtand daraus das beſte Verhältnis, und die verbündeten Gevattern konnten erlangen was ſie wollten.

Wäre es, wie ſchon geſagt, möglich geweſen, den Vater zu erheitern, ſo hätte dieſer veränderte Zuſtand wenig Drückendes gehabt. Der Graf übte die ſtrengſte Uneigennützigkeit; ſelbſt Gaben, die ſeiner Stellung gebührten, lehnte er ab; das Geringſte, was einer Beſtechung hätte ähnlich ſehen können, wurde mit Zorn, ja mit Strafe weggewieſen; ſeinen Leuten war aufs ſtrengſte befohlen, dem Hausbeſitzer nicht die mindeſten Unkoſten zu machen. Dagegen wurde uns Kindern reichlich vom Nachtiſche mitgeteilt. Bei dieſer Gelegenheit muß ich, um von der Unſchuld jener Zeiten einen Begriff zu geben, anführen, daß die Mutter uns eines Tages höchlich betrübte, indem ſie das Gefrorene, das man uns von der Tafel ſendete, weggoß, weil es ihr unmöglich vorkam, daß der Magen ein wahrhaftes Eis, wenn es auch noch ſo durchzuckert ſei, vertragen könne.

Außer dieſen Leckereien, die wir denn doch allmählich ganz gut genießen und vertragen lernten, deuchte es uns Kindern auch noch gar behaglich, von genauen Lehrſtunden und ſtrenger Zucht einigermaßen entbunden zu ſein. Des Vaters üble Laune nahm zu, er konnte ſich nicht in das Unvermeidliche ergeben. Wie ſehr quälte er ſich, die Mutter und den Gevatter, die Ratsherren, alle ſeine Freunde, nur um den Grafen los zu werden! Vergebens ſtellte man ihm vor, daß die Gegenwart eines ſolchen Mannes im Hauſe, unter den gegebenen Um-

ſtänden, eine wahre Wohlthat ſei, daß ein ewiger Wechſel, es ſei nun von Offizieren oder Gemeinen, auf die Umquartierung des Grafen folgen würde. Keins von dieſen Argumenten wollte bei ihm greifen. Das Gegenwärtige ſchien ihm ſo unerträglich, daß ihn ſein Unmut ein Schlimmeres, das folgen könnte, nicht gewahr werden ließ.

Auf dieſe Weiſe ward ſeine Thätigkeit gelähmt, die er ſonſt hauptſächlich auf uns zu wenden gewohnt war. Das, was er uns aufgab, forderte er nicht mehr mit der ſonſtigen Genauigkeit, und wir ſuchten, wie es nur möglich ſchien, unſere Neugierde an militäriſchen und andern öffentlichen Dingen zu befriedigen, nicht allein im Hauſe, ſondern auch auf den Straßen, welches um ſo leichter anging, da die Tag und Nacht unverſchloſſene Hausthüre von Schildwachen beſetzt war, die ſich um das Hin- und Wiederlaufen unruhiger Kinder nicht bekümmerten.

Die mancherlei Angelegenheiten, die vor dem Richterſtuhle des Königsleutnants geſchlichtet wurden, hatten dadurch noch einen ganz beſondern Reiz, daß er einen eigenen Wert darauf legte, ſeine Entſcheidungen zugleich mit einer witzigen, geiſtreichen, heitern Wendung zu begleiten. Was er befahl, war ſtreng gerecht; die Art, wie er es ausdrückte, war launig und pikant. Er ſchien ſich den Herzog von Oſſuna zum Vorbilde genommen zu haben. Es verging kaum ein Tag, daß der Dolmetſcher nicht eine oder die andere ſolche Anekdote uns und der Mutter zur Aufheiterung erzählte. Es hatte dieſer muntere Mann eine kleine Sammlung ſolcher Salomoniſchen Entſcheidungen gemacht; ich erinnere mich aber

nur des Eindrucks im allgemeinen, ohne im Gedächtnis ein Besonderes wiederzufinden.

Den wunderbaren Charakter des Grafen lernte man nach und nach immer mehr kennen. Dieser Mann war sich selbst seiner Eigenheiten aufs deutlichste bewußt, und weil er gewisse Zeiten haben mochte, wo ihn eine Art von Unmut, Hypochondrie, oder wie man den bösen Dämon nennen soll, überfiel, so zog er sich in solchen Stunden, die sich manchmal zu Tagen verlängerten, in sein Zimmer zurück, sah niemanden als seinen Kammerdiener, und war selbst in dringenden Fällen nicht zu bewegen, daß er Audienz gegeben hätte. Sobald aber der böse Geist von ihm gewichen war, erschien er nach wie vor mild, heiter und thätig. Aus den Reden seines Kammerdieners, Saint Jean, eines kleinen hagern Mannes von muntrer Gutmütigkeit, konnte man schließen, daß er in frühern Jahren, von solcher Stimmung überwältigt, großes Unglück angerichtet und sich nun vor ähnlichen Abwegen, bei einer so wichtigen, den Blicken aller Welt ausgesetzten Stelle, zu hüten ernstlich vornehme.

Gleich in den ersten Tagen der Anwesenheit des Grafen wurden die sämtlichen Frankfurter Maler, als Hirt, Schütz, Trautmann, Nothnagel, Juncker, zu ihm berufen. Sie zeigten ihre fertigen Gemälde vor, und der Graf eignete sich das Verkäufliche zu. Ihm wurde mein hübsches helles Giebelzimmer in der Mansarde eingeräumt und sogleich in ein Kabinett und Atelier umgewandelt: denn er war willens, die sämtlichen Künstler, vor allen aber Seekatz in Darmstadt, dessen Pinsel ihm

beſonders bei natürlichen und unſchuldigen Vorſtellungen höchlich gefiel, für eine ganze Zeit in Arbeit zu ſetzen. Er ließ daher von Graſſe, wo ſein älterer Bruder ein ſchönes Gebäude beſitzen mochte, die ſämtlichen Maße aller Zimmer und Kabinette herbeikommen, überlegte ſodann mit den Künſtlern die Wandabteilungen und beſtimmte die Größe der hiernach zu verfertigenden anſehnlichen Ölbilder, welche nicht in Rahmen eingefaßt, ſondern als Tapetenteile auf die Wand befeſtigt werden ſollten. Hier ging nun die Arbeit eifrig an. Seekatz übernahm ländliche Szenen, worin die Greiſe und Kinder, unmittelbar nach der Natur gemalt, ganz herrlich glückten; die Jünglinge wollten ihm nicht ebenſo geraten, ſie waren meiſt zu hager; und die Frauen mißfielen aus der entgegengeſetzten Urſache. Denn da er eine kleine dicke, gute, aber unangenehme Perſon zur Frau hatte, die ihm außer ſich ſelbſt nicht wohl ein Modell zuließ, ſo wollte nichts Gefälliges zu Stande kommen. Zudem war er genötigt geweſen, über das Maß ſeiner Figuren hinaus zu gehen. Seine Bäume hatten Wahrheit, aber ein kleinliches Blätterwerk. Er war ein Schüler von Brinckmann, deſſen Pinſel in Staffeleigemälden nicht zu ſchelten iſt.

Schütz, der Landſchaftmaler, fand ſich vielleicht am beſten in die Sache. Die Rheingegenden hatte er ganz in ſeiner Gewalt, ſowie den ſonnigen Ton, der ſie in der ſchönen Jahreszeit belebt. Er war nicht ganz ungewohnt, in einem größern Maßſtabe zu arbeiten, und auch da ließ er es an Ausführung und Haltung nicht fehlen. Er lieferte ſehr heitere Bilder.

Trautmann rembrandtisierte einige Auferweckungswunder des Neuen Testaments, und zündete nebenher Dörfer und Mühlen an. Auch ihm war, wie ich aus den Aufrissen der Zimmer bemerken konnte, ein eigenes Kabinett zugeteilt worden. Hirt malte einige gute Eichen- und Buchenwälder. Seine Herden waren lobenswert. Juncker, an die Nachahmung der ausführlichsten Niederländer gewöhnt, konnte sich am wenigsten in diesen Tapetenstil finden; jedoch bequemte er sich, für gute Zahlung, mit Blumen und Früchten manche Abteilung zu verzieren.

Da ich alle diese Männer von meiner frühsten Jugend an gekannt und sie oft in ihren Werkstätten besucht hatte, auch der Graf mich gern um sich leiden mochte, so war ich bei den Aufgaben, Beratschlagungen und Bestellungen, wie auch bei den Ablieferungen gegenwärtig und nahm mir, zumal wenn Skizzen und Entwürfe eingereicht wurden, meine Meinung zu eröffnen gar wohl heraus. Ich hatte mir schon früher bei Gemäldeliebhabern, besonders aber auf Auktionen, denen ich fleißig beiwohnte, den Ruhm erworben, daß ich gleich zu sagen wisse, was irgend ein historisches Bild vorstelle, es sei nun aus der biblischen oder der Profangeschichte oder aus der Mythologie genommen; und wenn ich auch den Sinn der allegorischen Bilder nicht immer traf, so war doch selten jemand gegenwärtig, der es besser verstand als ich. So hatte ich auch öfters die Künstler vermocht, diesen oder jenen Gegenstand vorzustellen, und solcher Vorteile bediente ich mich gegenwärtig mit Lust und Liebe. Ich erinnere mich noch, daß ich einen umständ-

lichen Aufſatz verfertigte, worin ich zwölf Bilder beſchrieb, welche die Geſchichte Joſephs darſtellen ſollten: einige davon wurden ausgeführt.

Nach dieſen, für einen Knaben allerdings löblichen Verrichtungen, will ich auch einer kleinen Beſchämung, die mir innerhalb dieſes Künſtlerkreiſes begegnete, Erwähnung thun. Ich war nämlich mit allen Bildern wohl bekannt, welche man nach und nach in jenes Zimmer gebracht hatte. Meine jugendliche Neugierde ließ nichts ungeſehen und ununterſucht. Einſt fand ich hinter dem Ofen ein ſchwarzes Käſtchen; ich ermangelte nicht, zu forſchen, was darin verborgen ſei, und ohne mich lange zu beſinnen, zog ich den Schieber weg. Das darin enthaltene Gemälde war freilich von der Art, die man den Augen nicht auszuſtellen pflegt, und ob ich es gleich alſobald wieder zuzuſchieben Anſtalt machte, ſo konnte ich doch nicht geſchwind genug damit fertig werden. Der Graf trat herein und ertappte mich. — „Wer hat Euch erlaubt, dieſes Käſtchen zu eröffnen?“ ſagte er mit ſeiner Königsleutnantsmiene. Ich hatte nicht viel darauf zu antworten, und er ſprach ſogleich die Strafe ſehr ernſthaft aus: „Ihr werdet in acht Tagen,“ ſagte er, „dieſes Zimmer nicht betreten.“— Ich machte eine Verbeugung und ging hinaus. Auch gehorchte ich dieſem Gebot aufs pünktlichſte, ſo daß es dem guten Seekatz, der eben in dem Zimmer arbeitete, ſehr verdrießlich war, denn er hatte mich gern um ſich; und ich trieb aus einer kleinen Tücke den Gehorſam ſo weit, daß ich Seekatzen ſeinen Kaffee, den ich ihm gewöhnlich brachte, auf die Schwelle ſetzte; da er denn von ſeiner Arbeit aufſtehen und ihn

holen mußte, welches er so übel empfand, daß er mir fast gram geworden wäre.

Nun aber scheint es nötig, umständlicher anzuzeigen und begreiflich zu machen, wie ich mir in solchen Fällen in der französischen Sprache, die ich doch nicht gelernt, mit mehr oder weniger Bequemlichkeit durchgeholfen. Auch hier kam mir die angeborne Gabe zu statten, daß ich leicht den Schall und Klang einer Sprache, ihre Bewegung, ihren Accent, den Ton und was sonst von äußern Eigentümlichkeiten, fassen konnte. Aus dem Lateinischen waren mir viele Worte bekannt; das Italienische vermittelte noch mehr, und so horchte ich in kurzer Zeit von Bedienten und Soldaten, Schildwachen und Besuchen so viel heraus, daß ich mich, wo nicht ins Gespräch mischen, doch wenigstens einzelne Fragen und Antworten bestehen konnte. Aber dieses war alles nur wenig gegen den Vorteil, den mir das Theater brachte. Von meinem Großvater hatte ich ein Freibillet erhalten, dessen ich mich, mit Widerwillen meines Vaters, unter dem Beistand meiner Mutter, täglich bediente. Hier saß ich nun im Parterre vor einer fremden Bühne und paßte um so mehr auf Bewegung, mimischen und Redeausdruck, als ich wenig oder nichts von *dem* verstand, was da oben gesprochen wurde, und also meine Unterhaltung nur vom Gebärdenspiel und Sprachton nehmen konnte. Von der Komödie verstand ich am wenigsten, weil sie geschwind gesprochen wurde und sich auf Dinge des gemeinen Lebens bezog, deren Ausdrücke mir gar nicht bekannt waren. Die Tragödie kam seltner vor, und der gemessene Schritt, das Taktartige der Alexan-

briner, das Allgemeine des Ausdrucks machten ſie mir in jedem Sinne faßlicher. Es dauerte nicht lange, ſo nahm ich den Racine, den ich in meines Vaters Bibliothek antraf, zur Hand und deklamierte mir die Stücke nach theatraliſcher Art und Weiſe, wie ſie das Organ meines Ohrs und das ihm ſo genau verwandte Sprachorgan gefaßt hatte, mit großer Lebhaftigkeit, ohne daß ich noch eine ganze Rede im Zuſammenhang hätte verſtehen können. Ja, ich lernte ganze Stellen auswendig und rezitierte ſie, wie ein eingelernter Sprachvogel; welches mir um ſo leichter ward, als ich früher die für ein Kind meiſt unverſtändlichen bibliſchen Stellen auswendig gelernt und ſie in dem Ton der proteſtantiſchen Prediger zu rezitieren mich gewöhnt hatte.

Das verſifizierte franzöſiſche Luſtſpiel war damals ſehr beliebt; die Stücke von Destouches, Marivaux, La Chauſſée kamen häufig vor, und ich erinnere mich noch deutlich mancher charakteriſtiſcher Figuren. Von den Molièreſchen iſt mir weniger im Sinn geblieben. Was am meiſten Eindruck auf mich machte, war die Hypermneſtra von Lemierre, die als ein neues Stück mit Sorgfalt aufgeführt und wiederholt gegeben wurde. Höchſt anmutig war der Eindruck, den der Devin du Village, Rose et Colas, Annette et Lubin auf mich machten. Ich kann mir die bebänderten Buben und Mädchen und ihre Bewegungen noch jetzt zurückrufen. Es dauerte nicht lange, ſo regte ſich der Wunſch bei mir, mich auf dem Theater ſelbſt umzuſehen, wozu ſich mir ſo mancherlei Gelegenheit darbot. Denn da ich nicht immer die ganzen Stücke auszuhören

Geduld hatte und manche Zeit in den Korridors, auch wohl bei gelinderer Jahreszeit vor der Thür, mit andern Kindern meines Alters allerlei Spiele trieb, so gesellte sich ein schöner munterer Knabe zu uns, der zum Theater gehörte und den ich in manchen kleinen Rollen, obwohl nur beiläufig, gesehen hatte. Mit mir konnte er sich am besten verständigen, indem ich mein Französisch bei ihm geltend zu machen wußte; und er knüpfte sich um so mehr an mich, als kein Knabe seines Alters und seiner Nation beim Theater oder sonst in der Nähe war. Wir gingen auch außer der Theaterzeit zusammen, und selbst während der Vorstellung ließ er mich selten in Ruhe. Er war ein allerliebster kleiner Aufschneider, schwatzte scharmant und unaufhörlich, und wußte so viel von seinen Abenteuern, Händeln und andern Sonderbarkeiten zu erzählen, daß er mich außerordentlich unterhielt, und ich von ihm, was Sprache und Mitteilung durch dieselbe betrifft, in vier Wochen mehr lernte, als man sich hätte vorstellen können; so daß niemand wußte, wie ich auf einmal, gleichsam durch Inspiration, zu der fremden Sprache gelangt war. * * *. * * *

Was mir meine Besuche auf dem Theater sehr erleichterte, war, daß mir mein Freibillet, als aus den Händen des Schultheißen, den Weg zu allen Plätzen eröffnete und also auch zu den Sitzen im Proszenium. Dieses war nach französischer Art sehr tief und an beiden Seiten mit Sitzen eingefaßt, die, durch eine niedrige Barriere beschränkt, sich in mehreren Reihen hinter einander aufbauten und zwar dergestalt, daß die ersten Sitze nur wenig über die Bühne erhoben waren. Das Ganze

galt für einen besondern Ehrenplatz; nur Offiziere bedienten sich gewöhnlich desselben, obgleich die Nähe der Schauspieler, ich will nicht sagen jede Illusion, sondern gewissermaßen jedes Gefallen aufhob. Sogar jenen Gebrauch oder Mißbrauch, über den sich Voltaire so sehr beschwert, habe ich noch erlebt und mit Augen gesehen. Wenn bei sehr vollem Hause und etwa zur Zeit von Durchmärschen angesehene Offiziere nach jenem Ehrenplatz strebten, der aber gewöhnlich schon besetzt war, so stellte man noch einige Reihen Bänke und Stühle ins Proszenium auf die Bühne selbst, und es blieb den Helden und Heldinnen nichts übrig, als in einem sehr mäßigen Raume zwischen den Uniformen und Orden ihre Geheimnisse zu enthüllen. Ich habe die Hypermnestra selbst unter solchen Umständen aufführen sehen.

Der Vorhang fiel nicht zwischen den Akten; und ich erwähne noch eines seltsamen Gebrauchs, den ich sehr auffallend finden mußte, da mir, als einem guten deutschen Knaben, das Kunstwidrige daran ganz unerträglich war. Das Theater nämlich ward als das größte Heiligtum betrachtet, und eine vorfallende Störung auf demselben hätte als das größte Verbrechen gegen die Majestät des Publikums sogleich müssen gerügt werden. Zwei Grenadiere, das Gewehr beim Fuß, standen daher in allen Lustspielen ganz öffentlich zu beiden Seiten des hintersten Vorhangs und waren Zeugen von allem was im Innersten der Familie vorging. Da, wie gesagt, zwischen den Akten der Vorhang nicht niedergelassen wurde, so lösten bei einfallender Musik zwei andere dergestalt ab, daß sie aus den Kulissen ganz strack vor jene

hintraten, welche sich dann eben so gemessentlich zurückzogen. Wenn nun eine solche Anstalt recht dazu geeignet war, alles, was man beim Theater Illusion nennt, aufzuheben, so fällt es um so mehr auf, daß dieses zu einer Zeit geschah, wo nach Diderots Grundsätzen und Beispielen die natürlichste Natürlichkeit auf der Bühne gefordert und eine vollkommene Täuschung als das eigentliche Ziel der theatralischen Kunst angegeben wurde. Von einer solchen militärischen Polizeianstalt war jedoch die Tragödie entbunden, und die Helden des Altertums hatten das Recht, sich selbst zu bewachen; die gedachten Grenadiere standen indes nahe genug hinter den Kulissen.

So will ich denn auch noch anführen, daß ich Diderots Hausvater und die Philosophen von Palissot gesehen habe, und mich im letztern Stück der Figur des Philosophen, der auf allen Vieren geht und in ein rohes Salathaupt beißt, noch wohl erinnere.

Alle diese theatralische Mannigfaltigkeit konnte jedoch uns Kinder nicht immer im Schauspielhause festhalten. Wir spielten bei schönem Wetter vor demselben und in der Nähe und begingen allerlei Thorheiten, welche besonders an Sonn- und Festtagen keineswegs zu unsrem Äußeren paßten: denn ich und meinesgleichen erschienen alsdann, angezogen, wie man mich in jenem Märchen gesehen, den Hut unterm Arm, mit einem kleinen Degen, dessen Bügel mit einer großen seidenen Bandschleife geziert war. Einst, als wir eine ganze Zeit unser Wesen getrieben und Derones sich unter uns gemischt hatte, fiel es diesem ein, mir zu beteuern, ich hätte ihn beleidigt

und müſſe ihm Satisfaktion geben. Ich begriff zwar nicht, was ihm Anlaß geben konnte, ließ mir aber ſeine Ausforderung gefallen und wollte ziehen. Er verſicherte mir aber, es ſei in ſolchen Fällen gebräuchlich, daß man an einſame Örter gehe, um die Sache deſto bequemer ausmachen zu können. Wir verfügten uns deshalb hinter einige Scheunen und ſtellten uns in gehörige Poſitur. Der Zweikampf erfolgte auf eine etwas theatraliſche Weiſe, die Klingen klirrten, und die Stöße gingen nebenaus; doch im Feuer der Aktion blieb er mit der Spitze ſeines Degens an der Bandſchleife meines Bügels hangen. Sie ward durchbohrt, und er verſicherte mir, daß er nun die vollkommenſte Satisfaktion habe, umarmte mich ſodann, gleichfalls recht theatraliſch, und wir gingen in das nächſte Kaffeehaus, um uns mit einem Glaſe Mandelmilch von unſerer Gemütsbewegung zu erholen und den alten Freundſchaftsbund nur deſto feſter zu ſchließen. * * *

Der Aufenthalt des Königsleutnants in unſerm Hauſe verſchaffte uns den Vorteil, alle bedeutenden Perſonen der franzöſiſchen Armee nach und nach zu ſehen, und beſonders die erſten, deren Name ſchon durch den Ruf zu uns gekommen war, in der Nähe zu betrachten. * * * Vor allen erinnere ich mich des Prinzen Soubiſe als eines ſchönen leutſeligen Herrn; am deutlichſten aber des Marſchalls von Broglio als eines jüngern, nicht großen, aber wohlgebauten, lebhaften, geiſtreich um ſich blickenden, behenden Mannes.

Er kam mehrmals zum Königsleutnant, und man merkte wohl, daß von wichtigen Dingen die Rede war

Wir hatten uns im ersten Vierteljahr der Einquartierung kaum in diesen neuen Zustand gefunden, als schon die Nachricht sich dunkel verbreitete: die Alliierten seien im Anmarsch, und Herzog Ferdinand von Braunschweig komme, die Franzosen vom Main zu vertreiben. Man hatte von diesen, die sich keines besondern Kriegsglückes rühmen konnten, nicht die größte Vorstellung, und seit der Schlacht von Roßbach glaubte man sie verachten zu dürfen; auf den Herzog Ferdinand setzte man das größte Vertrauen, und alle preußisch Gesinnten erwarteten mit Sehnsucht ihre Befreiung von der bisherigen Last. Mein Vater war etwas heiterer, meine Mutter in Sorgen. Sie war klug genug einzusehen, daß ein gegenwärtiges geringes Übel leicht mit einem großen Ungemach vertauscht werden könne: denn es zeigte sich nur allzu deutlich, daß man dem Herzog nicht entgegengehen, sondern einen Angriff in der Nähe der Stadt abwarten werde. Eine Niederlage der Franzosen, eine Flucht, eine Verteidigung der Stadt, wäre es auch nur um den Rückzug zu decken und um die Brücke zu behalten, ein Bombardement, eine Plünderung, alles stellte sich der erregten Einbildungskraft dar und machte beiden Parteien Sorge. Meine Mutter, welche alles, nur nicht die Sorge ertragen konnte, ließ durch den Dolmetscher ihre Furcht bei dem Grafen anbringen; worauf sie die in solchen Fällen gebräuchliche Antwort erhielt: sie solle ganz ruhig sein, es sei nichts zu befürchten, sich übrigens still halten und mit niemand von der Sache sprechen.

Mehrere Truppen zogen durch die Stadt; man er-

fuhr, daß ſie bei Bergen Halt machten. Das Kommen und Gehen, das Reiten und Laufen vermehrte ſich immer, und unſer Haus war Tag und Nacht in Aufruhr. In dieſer Zeit habe ich den Marſchall Broglio öfter geſehen, immer heiter, ein wie das andre Mal an Gebärden und Betragen völlig gleich, und es hat mich auch nachher gefreut, den Mann, deſſen Geſtalt einen ſo guten und dauerhaften Eindruck gemacht hatte, in der Geſchichte rühmlich erwähnt zu finden.

So kam denn endlich, nach einer unruhigen Karwoche, 1759 der Karfreitag heran. Eine große Stille verkündigte den nahen Sturm. Uns Kindern war verboten, aus dem Hauſe zu gehen; der Vater hatte keine Ruhe und ging aus. Die Schlacht begann; ich ſtieg auf den oberſten Boden, wo ich zwar die Gegend zu ſehen gehindert war, aber den Donner der Kanonen und das Maſſenfeuer des kleinen Gewehrs recht gut vernehmen konnte. Nach einigen Stunden ſahen wir die erſten Zeichen der Schlacht an einer Reihe Wagen, auf welchen Verwundete in mancherlei traurigen Verſtümmelungen und Gebärden ſachte bei uns vorbeigefahren wurden, um in das zum Lazarett umgewandelte Liebfrauenkloſter gebracht zu werden. Sogleich regte ſich die Barmherzigkeit der Bürger. Bier, Wein, Brot, Geld ward denjenigen hingereicht, die noch etwas empfangen konnten. Als man aber einige Zeit darauf bleſſierte und gefangene Deutſche unter dieſem Zug gewahr wurde, fand das Mitleid keine Grenze, und es ſchien als wollte jeder ſich von allem entblößen, was er nur Bewegliches beſaß, um ſeinen bedrängten Landsleuten beizuſtehen.

Dieſe Gefangenen waren jedoch Anzeichen einer für die Alliierten unglücklichen Schlacht. Mein Vater, in ſeiner Parteilichkeit ganz ſicher, daß dieſe gewinnen würden, hatte die leidenſchaftliche Verwegenheit, den gehofften Siegern entgegenzugehen, ohne zu bedenken, daß die geſchlagene Partei erſt über ihn wegfliehen müßte. Erſt begab er ſich in ſeinen Garten vor dem Friedberger Thore, wo er alles einſam und ruhig fand; dann wagte er ſich auf die Bornheimer Heide, wo er aber bald verſchiedene zerſtreute Nachzügler und Troßknechte anſichtig ward, die ſich den Spaß machten, nach den Grenzſteinen zu ſchießen, ſo daß dem neugierigen Wandrer das abprallende Blei um den Kopf ſauſte. Er hielt es deshalb doch für geratner, zurückzugehen, und erfuhr bei einiger Nachfrage, was ihm ſchon der Schall des Feuerns hätte klar machen ſollen, daß alles für die Franzoſen gut ſtehe und an kein Weichen zu denken ſei. Nach Hauſe gekommen, voll Unmut, geriet er beim Erblicken der verwundeten und gefangenen Landsleute ganz aus der gewöhnlichen Faſſung. Auch er ließ den Vorbeiziehenden mancherlei Spende reichen; aber nur die Deutſchen ſollten ſie erhalten, welches nicht immer möglich war, weil das Schickſal Freunde und Feinde zuſammen aufgepackt hatte.

Die Mutter und wir Kinder, die wir ſchon früher auf des Grafen Wort gebaut und deshalb einen ziemlich beruhigten Tag hingebracht hatten, waren höchlich erfreut und die Mutter doppelt getröſtet, da ſie des Morgens, als ſie das Orakel ihres Schatzkäſtleins durch einen *Nadelſtich* befragt, eine für die Gegenwart ſowohl als

für die Zukunft ſehr tröſtliche Antwort erhalten hatte. Wir wünſchten unſerm Vater gleichen Glauben und gleiche Geſinnung, wir ſchmeichelten ihm was wir konnten, wir baten ihn, etwas Speiſe zu ſich zu nehmen, die er den ganzen Tag entbehrt hatte; er verweigerte unſre Liebkoſungen und jeden Genuß und begab ſich auf ſein Zimmer. Unſre Freude ward indeſſen nicht geſtört; die Sache war entſchieden; der Königsleutnant, der dieſen Tag gegen ſeine Gewohnheit zu Pferde geweſen, kehrte endlich zurück; ſeine Gegenwart zu Hauſe war nötiger als je. Wir ſprangen ihm entgegen, küßten ſeine Hände und bezeugten ihm unſre Freude. Es ſchien ihm ſehr zu gefallen. „Wohl!“ ſagte er freundlicher als ſonſt, „ich bin auch um euertwillen vergnügt, liebe Kinder!“ Er befahl ſogleich, uns Zuckerwerk, ſüßen Wein, überhaupt das Beſte zu reichen, und ging auf ſein Zimmer, ſchon von einer großen Maſſe Dringender, Fordernder und Bittender umgeben.

Wir hielten nun eine köſtliche Kollation, bedauerten den guten Vater, der nicht teil daran nehmen mochte, und drangen in die Mutter, ihn herbeizurufen; ſie aber, klüger als wir, wußte wohl wie unerfreulich ihm ſolche Gaben ſein würden. Indeſſen hatte ſie etwas Abendbrot zurecht gemacht und hätte ihm gern eine Portion auf das Zimmer geſchickt; aber eine ſolche Unordnung litt er nie, auch nicht in den äußerſten Fällen; und nachdem man die ſüßen Gaben beiſeite geſchafft, ſuchte man ihn zu bereden, herab in das gewöhnliche Speiſezimmer zu kommen. Endlich ließ er ſich bewegen, ungern, und wir ahneten nicht, welches Unheil wir ihm und uns be-

reiteten. Die Treppe lief frei durchs ganze Haus an allen Vorsälen vorbei. Der Vater mußte, indem er herabstieg, unmittelbar an des Grafen Zimmer vorübergehen. Sein Vorsaal stand so voller Leute, daß der Graf sich entschloß, um mehreres auf einmal abzuthun, herauszutreten; und dies geschah leider in dem Augenblick als der Vater herabkam. Der Graf ging ihm heiter entgegen, begrüßte ihn und sagte: „Ihr werdet uns und euch Glück wünschen, daß diese gefährliche Sache so glücklich abgelaufen ist.“ — Keineswegs! versetzte mein Vater mit Ingrimm; ich wollte sie hätten euch zum Teufel gejagt, und wenn ich hätte mitfahren sollen. — Der Graf hielt einen Augenblick inne, dann aber fuhr er mit Wut auf: „Dieses sollt Ihr büßen!“ rief er; „Ihr sollt nicht umsonst der gerechten Sache und mir eine solche Beleidigung zugefügt haben!“

Der Vater war indes gelassen heruntergestiegen, setzte sich zu uns, schien heiterer als bisher, und fing an zu essen. Wir freuten uns darüber und wußten nicht, auf welche bedenkliche Weise er sich den Stein vom Herzen gewälzt hatte. Kurz darauf wurde die Mutter herausgerufen, und wir hatten große Lust, dem Vater auszuplaudern, was uns der Graf für Süßigkeiten verehrt habe. Die Mutter kam nicht zurück. Endlich trat der Dolmetscher herein. Auf seinen Wink schickte man uns zu Bette; es war schon spät, und wir gehorchten gern. Nach einer ruhig durchschlafenen Nacht erfuhren wir die gewaltsame Bewegung, die gestern Abend das Haus erschüttert hatte. Der Königsleutnant hatte sogleich befohlen, den Vater auf die Wache zu führen. Die Sub-

alternen wußten wohl, daß ihm niemals zu widerſprechen war; doch hatten ſie ſich manchmal Dank verdient, wenn ſie mit der Ausführung zauderten. Dieſe Geſinnung wußte der Gevatter Dolmetſch, den die Geiſtesgegenwart niemals verließ, aufs lebhafteſte bei ihnen rege zu machen. Der Tumult war ohnehin ſo groß, daß eine Zögerung ſich von ſelbſt verſteckte und entſchuldigte. Er hatte meine Mutter herausgerufen und ihr den Adjutanten gleichſam in die Hände gegeben, daß ſie durch Bitten und Vorſtellungen nur einigen Aufſchub erlangen möchte. Er ſelbſt eilte ſchnell hinauf zum Grafen, der ſich bei der großen Beherrſchung ſeiner ſelbſt ſogleich ins innere Zimmer zurückgezogen hatte und das dringendſte Geſchäft lieber einen Augenblick ſtocken ließ, als daß er den einmal in ihm erregten böſen Mut an einem Unſchuldigen gekühlt und eine ſeiner Würde nachteilige Entſcheidung gegeben hätte.

Die Anrede des Dolmetſchers an den Grafen, die Führung des ganzen Geſprächs, hat uns der dicke Gevatter, der ſich auf den glücklichen Erfolg nicht wenig zu gute that, oft genug wiederholt, ſo daß ich ſie aus dem Gedächtnis wohl noch aufzeichnen kann.

Der Dolmetſch hatte gewagt das Kabinett zu eröffnen und hineinzutreten, eine Handlung die höchſt verpönt war. „Was wollt Ihr?“ rief ihm der Graf zornig entgegen. „Hinaus mit Euch! Hier hat niemand das Recht hereinzutreten als Saint Jean.“

So haltet mich einen Augenblick für Saint Jean, verſetzte der Dolmetſch.

„Dazu gehört eine gute Einbildungskraft. Seiner

zwei machen noch nicht einen, wie Ihr seid. Entfernt Euch!"

Herr Graf, Ihr habt eine große Gabe vom Himmel empfangen, und an die appelliere ich.

„Ihr denkt mir zu schmeicheln! Glaubt nicht, daß es Euch gelingen werde."

Ihr habt die große Gabe, Herr Graf, auch in Augenblicken der Leidenschaft, in Augenblicken des Zorns die Gesinnungen anderer anzuhören.

„Wohl, wohl! Von Gesinnungen ist eben die Rede, die ich zu lange angehört habe. Ich weiß nur zu gut, daß man uns hier nicht liebt, daß uns diese Bürger scheel ansehn."

Nicht alle!

„Sehr viele! Was! diese Städter, Reichsstädter wollen sie sein? Ihren Kaiser haben sie wählen und krönen sehen, und wenn dieser, ungerecht angegriffen, seine Länder zu verlieren und einem Usurpator zu unterliegen Gefahr läuft, wenn er glücklicherweise getreue Alliierte findet, die ihr Geld, ihr Blut zu seinem Vorteil verwenden, so wollen sie die geringe Last nicht tragen, die zu ihrem Teil sie trifft, daß der Reichsfeind gedemütigt werde."

Freilich kennt Ihr diese Gesinnungen schon lange und habt sie als ein weiser Mann geduldet; auch ist es nur die geringere Zahl. Wenige, verblendet durch die glänzenden Eigenschaften des Feindes, den Ihr ja selbst als einen außerordentlichen Mann schätzt, wenige nur, Ihr wißt es!

„Ja wohl! zu lange habe ich es gewußt und geduldet,

ſonſt hätte dieſer ſich nicht unterſtanden, mir in den bedeutendſten Augenblicken ſolche Beleidigungen ins Geſicht zu ſagen. Es mögen ſein ſo viel ihrer wollen, ſie ſollen in dieſem ihrem kühnen Repräſentanten geſtraft werden und ſich merken was ſie zu erwarten haben."

Nur Aufſchub, Herr Graf!

„In gewiſſen Dingen kann man nicht zu geſchwind verfahren."

Nur einen kurzen Aufſchub!

„Nachbar! Ihr denkt mich zu einem falſchen Schritt zu verleiten; es ſoll Euch nicht gelingen."

Weder verleiten will ich Euch zu einem falſchen Schritt, noch von einem falſchen zurückhalten; Euer Entſchluß iſt gerecht: er geziemt dem Franzoſen, dem Königsleutnant; aber bedenkt, daß Ihr auch Graf Thorane ſeid.

„Der hat hier nicht mitzuſprechen."

Man ſollte den braven Mann doch auch hören.

„Nun, was würde er denn ſagen?"

Herr Königsleutnant! würde er ſagen, Ihr habt ſo lange mit ſo viel dunkeln, unwilligen, ungeſchickten Menſchen Geduld gehabt, wenn ſie es Euch nur nicht gar zu arg machten. Dieſer hat's freilich ſehr arg gemacht; aber gewinnt es über Euch, Herr Königsleutnant! und jedermann wird Euch deswegen loben und preiſen.

„Ihr wißt, daß ich Eure Poſſen manchmal leiden kann; aber mißbraucht nicht mein Wohlwollen. Dieſe Menſchen, ſind ſie denn ganz verblendet? Hätten wir die Schlacht verloren, in dieſem Augenblick, was würde ihr Schickſal ſein? Wir ſchlagen uns bis vor die

Thore, wir sperren die Stadt, wir halten, wir verteidigen uns, um unsere Retirade über die Brücke zu decken. Glaubt Ihr, daß der Feind die Hände in den Schoß gelegt hätte? Er wirft Granaten und was er bei der Hand hat, und sie zünden wo sie können. Dieser Hausbesitzer da, was will er? In diesen Zimmern hier platzte jetzt wohl eine Feuerkugel, und eine andere folgte hinterdrein; in diesen Zimmern, deren vermaledeite Pekingtapeten ich geschont, mich geniert habe, meine Landkarten nicht aufzunageln! Den ganzen Tag hätten sie auf den Knieen liegen sollen."

Wie viele haben das gethan!

„Sie hätten sollen den Segen für uns erflehen, den Generalen und Offizieren mit Ehren- und Freudenzeichen, den ermatteten Gemeinen mit Erquickung entgegengehen. Anstatt dessen verdirbt mir der Gift dieses Parteigeistes die schönsten, glücklichsten, durch so viel Sorgen und Anstrengungen erworbenen Augenblicke meines Lebens!"

Es ist ein Parteigeist; aber Ihr werdet ihn durch die Bestrafung dieses Mannes nur vermehren. Die mit ihm Gleichgesinnten werden Euch als einen Tyrannen, als einen Barbaren ausschreien; sie werden ihn als einen Märtyrer betrachten, der für die gute Sache gelitten hat; und selbst die anders Gesinnten, die jetzt seine Gegner sind, werden in ihm nur den Mitbürger sehen, werden ihn bedauern, und, indem sie Euch recht geben, dennoch finden, daß Ihr zu hart verfahren seid.

„Ich habe Euch schon zu lange angehört; macht, daß Ihr fortkommt!"

So hört nur noch dieſes! Bedenkt, daß es das Unerhörteſte iſt, was dieſem Manne, was dieſer Familie begegnen könnte. Ihr hattet nicht Urſache, von dem guten Willen des Hausherrn erbaut zu ſein; aber die Hausfrau iſt allen Euren Wünſchen zuvorgekommen, und die Kinder haben Euch als ihren Oheim betrachtet. Mit dieſem einzigen Schlag werdet Ihr den Frieden und das Glück dieſer Wohnung auf ewig zerſtören. Ja, ich kann wohl ſagen, eine Bombe, die ins Haus gefallen wäre, würde nicht größere Verwüſtungen darin angerichtet haben. Ich habe Euch ſo oft über Eure Faſſung bewundert, Herr Graf; gebt mir diesmal Gelegenheit, Euch anzubeten. Ein Krieger iſt ehrwürdig, der ſich ſelbſt in Feindes Haus als einen Gaſtfreund betrachtet; hier iſt kein Feind, nur ein Verirrter. Gewinnt es über Euch, und es wird Euch zu ewigem Ruhme gereichen!

„Das müßte wunderlich zugehen,“ verſetzte der Graf mit einem Lächeln.

Nur ganz natürlich, erwiderte der Dolmetſcher. Ich habe die Frau, die Kinder nicht zu Euren Füßen geſchickt, denn ich weiß, daß Euch ſolche Szenen verdrießlich ſind; aber ich will Euch die Frau, die Kinder ſchildern, wie ſie Euch danken; ich will ſie Euch ſchildern, wie ſie ſich zeitlebens von dem Tage der Schlacht bei Bergen und von Eurer Großmut an dieſem Tage unterhalten, wie ſie es Kindern und Kindeskindern erzählen und auch Fremden ihr Intereſſe für Euch einzuflößen wiſſen: eine Handlung dieſer Art kann nicht untergehen!

„Ihr trefft meine ſchwache Seite nicht, Dolmetſcher. An den Nachruhm pfleg' ich nicht zu denken, der iſt'

andere, nicht für mich; aber im Augenblick recht zu thun, meine Pflicht nicht zu versäumen, meiner Ehre nichts zu vergeben, das ist meine Sorge. Wir haben schon zu viel Worte gemacht; jetzt geht hin — und laßt Euch von den Undankbaren danken, die ich verschone!“

Der Dolmetsch, durch diesen unerwartet glücklichen Ausgang überrascht und bewegt, konnte sich der Thränen nicht enthalten und wollte dem Grafen die Hände küssen; der Graf wies ihn ab und sagte streng und ernst: Ihr wißt, daß ich dergleichen nicht leiden kann! Und mit diesen Worten trat er auf den Vorsaal, um die andringenden Geschäfte zu besorgen und das Begehren so vieler wartenden Menschen zu vernehmen. So ward die Sache beigelegt, und wir feierten den andern Morgen, bei den Überbleibseln der gestrigen Zuckergeschenke, das Vorübergehen eines Übels, dessen Androhen wir glücklich verschlafen hatten.

Ob der Dolmetsch wirklich so weise gesprochen, oder ob er sich die Szene nur so ausgemalt, wie man es wohl nach einer guten und glücklichen Handlung zu thun pflegt, will ich nicht entscheiden; wenigstens hat er bei Wiedererzählung derselben niemals variiert. Genug, dieser Tag dünkte ihm, so wie der sorgenvollste, so auch der glorreichste seines Lebens.

Wie sehr übrigens der Graf alles falsche Zeremoniell abgelehnt, keinen Titel, der ihm nicht gebührte, jemals angenommen, und wie er in seinen heiteren Stunden immer geistreich gewesen, davon soll eine kleine Begebenheit ein Zeugnis ablegen.

Ein vornehmer Mann, der aber auch unter die ab-

ſtruſen einſamen Frankfurter gehörte, glaubte ſich über ſeine Einquartierung beklagen zu müſſen. Er kam perſönlich, und der Dolmetſch bot ihm ſeine Dienſte an; jener aber meinte derſelben nicht zu bedürfen. Er trat vor den Grafen mit einer anſtändigen Verbeugung und ſagte: Exzellenz! Der Graf gab ihm die Verbeugung zurück, ſowie die Exzellenz. Betroffen von dieſer Ehrenbezeigung, nicht anders glaubend als der Titel ſei zu gering, bückte er ſich tiefer und ſagte: Monſeigneur! — „Mein Herr," ſagte der Graf ganz ernſthaft, „wir wollen nicht weiter gehen, denn ſonſt könnten wir es leicht bis zur Majeſtät bringen." — Der andere war äußerſt verlegen und wußte kein Wort zu ſagen. Der Dolmetſch, in einiger Entfernung ſtehend und von der ganzen Sache unterrichtet, war boshaft genug, ſich nicht zu rühren; der Graf aber, mit großer Heiterkeit, fuhr fort: „Zum Beiſpiel, mein Herr, wie heißen Sie?" — Spangenberg, verſetzte jener. — „Und ich," ſagte der Graf, „heiße Thorane. Spangenberg, was wollt Ihr von Thorane? Und nun ſetzen wir uns, die Sache ſoll gleich abgethan ſein."

Und ſo wurde die Sache auch gleich zu großer Zufriedenheit desjenigen abgethan, den ich hier Spangenberg genannt habe, und die Geſchichte noch an ſelbigem Abend von dem ſchadenfrohen Dolmetſch in unſerm Familienkreiſe nicht nur erzählt, ſondern mit allen Umſtänden und Gebärden aufgeführt.

Nach ſolchen Verwirrungen, Unruhen und Bedrängniſſen fand ſich gar bald die vorige Sicherheit und der Leichtſinn wieder, mit welchem beſonders die Jugend

von Tage zu Tag lebt, wenn es nur einigermaßen angehen will. Meine Leidenschaft zu dem französischen Theater wuchs mit jeder Vorstellung; ich versäumte keinen Abend, ob ich gleich jedesmal, wenn ich nach dem Schauspiel mich zur speisenden Familie an den Tisch setzte und mich gar oft nur mit einigen Resten begnügte, die steten Vorwürfe des Vaters zu dulden hatte: das Theater sei zu gar nichts nütze und könne zu gar nichts führen. Ich rief in solchem Falle gewöhnlich alle und jede Argumente hervor, welche den Verteidigern des Schauspiels zur Hand sind, wenn sie in eine gleiche Not wie die meinige geraten. Das Laster im Glück, die Tugend im Unglück wurden zuletzt durch die poetische Gerechtigkeit wieder ins Gleichgewicht gebracht. Die schönen Beispiele von bestraften Vergehungen, Miß Sara Sampson und der Kaufmann von London, wurden sehr lebhaft von mir hervorgehoben; aber ich zog dagegen öfters den kürzern, wenn die Schelmstreiche Scapins und dergleichen auf dem Zettel standen und ich mir das Behagen mußte vorwerfen lassen, das man über die Betrügereien ränkevoller Knechte und über den guten Erfolg der Thorheiten ausgelassener Jünglinge im Publikum empfinde. Beide Parteien überzeugten einander nicht; doch wurde mein Vater sehr bald mit der Bühne ausgesöhnt, als er sah, daß ich mit unglaublicher Schnelligkeit in der französischen Sprache zunahm.

Die Menschen sind nun einmal so, daß jeder, was er thun sieht, lieber selbst vornähme, er habe nun Geschick dazu oder nicht. Ich hatte nun bald den ganzen Kursus der französischen Bühne durchgemacht; mehrere Stücke kamen schon zum zweiten und drittenmal; von der wür-

digſten Tragödie bis zum leichtfertigſten Nachſpiel war mir alles vor Augen und Geiſt vorbeigegangen; und wie ich als Kind den Terenz nachzuahmen wagte, ſo verfehlte ich nunmehr nicht als Knabe, bei einem viel lebhafter dringenden Anlaß, auch die franzöſiſchen Formen nach meinem Vermögen und Unvermögen zu wiederholen. Es wurden damals einige halb mythologiſche, halb allegoriſche Stücke im Geſchmack des Piron gegeben; ſie hatten etwas von der Parodie und gefielen ſehr. Dieſe Vorſtellungen zogen mich beſonders an: die goldnen Flügelchen eines heitern Merkur, der Donnerkeil des verkappten Jupiter, eine galante Danae, oder wie eine von Göttern beſuchte Schöne heißen mochte, wenn es nicht gar eine Schäferin oder Jägerin war, zu der ſie ſich herunterließen. Und da mir dergleichen Elemente aus Ovids Verwandlungen und Pomeys Pantheon Mythicum ſehr häufig im Kopfe herum ſummten, ſo hatte ich bald ein ſolches Stückchen in meiner Phantaſie zuſammengeſtellt, wovon ich nur ſo viel zu ſagen weiß, daß die Szene ländlich war, daß es aber doch darin weder an Königstöchtern, noch Prinzen, noch Göttern fehlte. Der Merkur beſonders war mir dabei ſo lebhaft im Sinne, daß ich noch ſchwören wollte, ich hätte ihn mit Augen geſehen.

Eine von mir ſelbſt ſehr reinlich gefertigte Abſchrift legte ich meinem Freunde Derones vor, welcher ſie mit ganz beſonderem Anſtand und einer wahrhaften Gönnermiene aufnahm, das Manuſkript flüchtig durchſah, mir einige Sprachfehler nachwies, einige Reden zu lang fand und zuletzt verſprach, das Werk bei gehöriger Muße

näher zu betrachten und zu beurteilen. Auf meine bescheidene Frage, ob das Stück wohl aufgeführt werden könne, versicherte er mir, daß es gar nicht unmöglich sei. Sehr vieles komme beim Theater auf Gunst an, und er beschütze mich von ganzem Herzen; nur müsse man die Sache geheim halten; denn er habe selbst einmal mit einem von ihm verfertigten Stück die Direktion überrascht, und es wäre gewiß aufgeführt worden, wenn man nicht zu früh entdeckt hätte, daß er der Verfasser sei. Ich versprach ihm alles mögliche Stillschweigen und sah schon im Geist den Titel meiner Piece an den Ecken der Straßen und Plätze mit großen Buchstaben angeschlagen.

So leichtsinnig übrigens der Freund war, so schien ihm doch die Gelegenheit, den Meister zu spielen, allzu erwünscht. Er las das Stück mit Aufmerksamkeit durch, und indem er sich mit mir hinsetzte, um einige Kleinigkeiten zu ändern, kehrte er im Laufe der Unterhaltung das ganze Stück um und um, so daß auch kein Stein auf dem andern blieb. Er strich aus, setzte zu, nahm eine Person weg, substituierte eine andere, genug, er verfuhr mit der tollsten Willkür von der Welt, daß mir die Haare zu Berge standen. Mein Vorurteil, daß er es doch verstehen müsse, ließ ihn gewähren: denn er hatte mir schon öfter von den drei Einheiten des Aristoteles, von der Regelmäßigkeit der französischen Bühne, von der Wahrscheinlichkeit, von der Harmonie der Verse und allem was daran hängt, so viel vorerzählt, daß ich ihn nicht nur für unterrichtet, sondern auch für begründet halten mußte. Er schalt auf die Engländer und verachtete die Deutschen; genug, er trug mir die ganze

dramaturgiſche Litanei vor, die ich in meinem Leben ſo oft mußte wiederholen hören.

Ich nahm, wie der Knabe in der Fabel, meine zerfetzte Geburt mit nach Hauſe und ſuchte ſie wieder herzuſtellen, aber vergebens. Weil ich ſie jedoch nicht ganz aufgeben wollte, ſo ließ ich aus meinem erſten Manuſkript, nach wenigen Veränderungen, eine ſaubere Abſchrift durch unſern Schreibenden anfertigen, die ich denn meinem Vater überreichte und dadurch ſo viel erlangte, daß er mich nach vollendetem Schauſpiel meine Abendkoſt eine Zeit lang ruhig verzehren ließ.

Dieſer mißlungene Verſuch hatte mich nachdenklich gemacht, und ich wollte nunmehr dieſe Theorieen, dieſe Geſetze, auf die ſich jedermann berief und die mir beſonders durch die Unart meines anmaßlichen Meiſters verdächtig geworden waren, unmittelbar an den Quellen kennen lernen, welches mir zwar nicht ſchwer, doch mühſam wurde. Ich las zunächſt Corneilles Abhandlung über die drei Einheiten, und erſah wohl daraus, wie man es haben wollte; warum man es aber ſo verlangte, ward mir keineswegs deutlich, und was das Schlimmſte war, ich geriet ſogleich in noch größere Verwirrung, indem ich mich mit den Händeln über den Cid bekannt machte und die Vorreden las, in welchen Corneille und Racine ſich gegen Kritiker und Publikum zu verteidigen genötigt ſind. Hier ſah ich wenigſtens auf das deutlichſte, daß kein Menſch wußte was er wollte, daß ein Stück wie Cid, das die herrlichſte Wirkung hervorgebracht, auf Befehl eines allmächtigen Kardinals abſolut ſollte für ſchlecht erklärt werden, daß Racine, der Abgott der zu

meiner Zeit lebenden Franzosen, der nun auch mein Abgott geworden war (denn ich hatte ihn näher kennen lernen, als Schöff von Olenschlager durch uns Kinder den Britannicus aufführen ließ, worin mir die Rolle des Nero zu teil ward), daß Racine, sage ich, auch zu seiner Zeit weder mit Liebhabern noch Kunstrichtern fertig werden können. Durch alles dieses ward ich verworrner als jemals, und nachdem ich mich lange mit diesem Hin- und Herreden, mit dieser theoretischen Salbaderei des vorigen Jahrhunderts gequält hatte, schüttete ich das Kind mit dem Bade aus und warf den ganzen Plunder desto entschiedener von mir, je mehr ich zu bemerken glaubte, daß die Autoren selbst, welche vortreffliche Sachen hervorbrachten, wenn sie darüber zu reden anfingen, wenn sie den Grund ihres Handelns angaben, wenn sie sich verteidigen, entschuldigen, beschönigen wollten, doch auch nicht immer den rechten Fleck zu treffen wußten. Ich eilte daher wieder zu dem lebendig Vorhandenen, besuchte das Schauspiel weit eifriger, las gewissenhafter und ununterbrochner, so daß ich in dieser Zeit Racine und Molière ganz und von Corneille einen großen Teil durchzuarbeiten die Anhaltsamkeit hatte.

Der Königsleutnant wohnte noch immer in unserm Hause. Er hatte sein Betragen in nichts geändert, besonders gegen uns; allein es war merklich, und der Gevatter Dolmetsch wußte es uns noch deutlicher zu machen, daß er sein Amt nicht mehr mit der Heiterkeit, nicht mehr mit dem Eifer verwaltete wie anfangs, obgleich immer mit derselben Rechtschaffenheit und Treue. Sein Wesen

und Betragen, das eher einen Spanier als einen Franzoſen ankündigte, ſeine Launen, die doch mitunter Einfluß auf ein Geſchäft hatten, ſeine Unbiegſamkeit gegen die Umſtände, ſeine Reizbarkeit gegen alles was ſeine Perſon oder Charakter berührte, dieſes zuſammen mochte ihn doch zuweilen mit ſeinen Vorgeſetzten in Konflikt bringen. Hiezu kam noch, daß er in einem Duell, welches ſich im Schauſpiel entſponnen hatte, verwundet wurde und man dem Königsleutnant übel nahm, daß er ſelbſt eine verpönte Handlung als oberſter Polizeimeiſter begangen. Alles dieſes mochte, wie geſagt, dazu beitragen, daß er in ſich gezogner lebte und hier und da vielleicht weniger energiſch verfuhr.

Indeſſen war nun ſchon eine anſehnliche Partie der beſtellten Gemälde abgeliefert. Graf Thorane brachte ſeine Freiſtunden mit der Betrachtung derſelben zu, indem er ſie in gedachtem Giebelzimmer Bahne für Bahne, breiter und ſchmäler, neben einander und, weil es an Platz mangelte, ſogar über einander nageln, wieder abnehmen und aufrollen ließ. Immer wurden die Arbeiten aufs neue unterſucht, man erfreute ſich wiederholt an den Stellen, die man für die gelungenſten hielt; aber es fehlte auch nicht an Wünſchen, dieſes oder jenes anders geleiſtet zu ſehen.

Hieraus entſprang eine neue und ganz wunderſame Operation. Da nämlich der eine Maler Figuren, der andere die Mittelgründe und Fernen, der dritte die Bäume, der vierte die Blumen am beſten arbeitete, ſo kam der Graf auf den Gedanken, ob man nicht dieſe Talente in den Bildern vereinigen und auf dieſem We

vollkommene Werke hervorbringen könne. Der Anfang ward sogleich damit gemacht, daß man z. B. in eine fertige Landschaft noch schöne Herden hineinmalen ließ. Weil nun aber nicht immer der gehörige Platz dazu da war, es auch dem Tiermaler auf ein paar Schafe mehr oder weniger nicht ankam, so war endlich die weiteste Landschaft zu enge. Nun hatte der Menschenmaler auch noch die Hirten und einige Wanderer hineinzubringen; diese nahmen sich wiederum einander gleichsam die Luft, und man war verwundert, wie sie nicht sämtlich in der freiesten Gegend erstickten. Man konnte niemals vorausſehen, was aus der Sache werden würde, und wenn sie fertig war, befriedigte sie nicht. Die Maler wurden verdrießlich. Bei den ersten Bestellungen hatten sie gewonnen, bei diesen Nacharbeiten verloren sie, obgleich der Graf auch diese sehr großmütig bezahlte. Und da die von mehreren auf einem Bilde durch einander gearbeiteten Teile, bei aller Mühe, keinen guten Effekt hervorbrachten, so glaubte zuletzt ein jeder, daß seine Arbeit durch die Arbeiten der andern verdorben und vernichtet worden; daher wenig fehlte, die Künstler hätten sich hierüber entzweit und wären in unversöhnliche Feindschaft geraten. Dergleichen Veränderungen oder vielmehr Zuthaten wurden in gedachtem Atelier, wo ich mit den Künstlern ganz allein blieb, ausgefertiget; und es unterhielt mich, aus den Studien, besonders der Tiere, dieses und jenes einzelne, diese oder jene Gruppe auszusuchen und sie für die Nähe oder die Ferne in Vorschlag zu bringen; worin man mir denn manchmal aus *Überzeugung* oder Geneigtheit zu willfahren pflegte.

Die Teilnehmenden an dieſem Geſchäft wurden alſo höchſt mutlos, beſonders Seekatz, ein ſehr hypochondriſcher und in ſich gezogner Mann, der zwar unter Freunden durch eine unvergleichlich heitre Laune ſich als den beſten Geſellſchafter bewies, aber wenn er arbeitete, allein, in ſich gekehrt und völlig frei wirken wollte. Dieſer ſollte nun, wenn er ſchwere Aufgaben gelöſt, ſie mit dem größten Fleiß und der wärmſten Liebe, deren er immer fähig war, vollendet hatte, zu wiederholten Malen von Darmſtadt nach Frankfurt reiſen, um entweder an ſeinen eigenen Bildern etwas zu verändern, oder fremde zu ſtaffieren, oder gar unter ſeinem Beiſtand durch einen dritten ſeine Bilder ins Buntſcheckige arbeiten zu laſſen. Sein Mißmut nahm zu, ſein Widerſtand entſchied ſich, und es brauchte großer Bemühungen von unſerer Seite, um dieſen Gevatter — denn auch er war's geworden — nach des Grafen Wünſchen zu lenken. Ich erinnere mich noch, daß, als ſchon die Kaſten bereit ſtanden, um die ſämtlichen Bilder in der Ordnung einzupacken, in welcher ſie an dem Ort ihrer Beſtimmung der Tapezierer ohne weiteres aufheften konnte, daß, ſage ich, nur eine kleine, doch unumgängliche Nacharbeit erfordert wurde, Seekatz aber nicht zu bewegen war, herüberzukommen. Er hatte freilich noch zu guter Letzt das Beſte gethan, was er vermochte, indem er die vier Elemente in Kindern und Knaben, nach dem Leben, in Thürſtücken dargeſtellt und nicht allein auf die Figuren, ſondern auch auf die Beiwerke den größten Fleiß gewendet hatte. Dieſe waren abgeliefert, bezahlt, und er glaubte auf immer aus der Sache geſchieden zu ſein;

nun aber sollte er wieder herüber, um einige Bilder, deren Maße etwas zu klein genommen worden, mit wenigen Pinselzügen zu erweitern. Ein anderer, glaubte er, könne das auch thun; er hatte sich schon zu neuer Arbeit eingerichtet; kurz, er wollte nicht kommen. Die Absendung war vor der Thüre, trocknen sollte es auch noch, jeder Verzug war mißlich; der Graf, in Verzweiflung, wollte ihn militärisch abholen lassen. Wir alle wünschten, die Bilder endlich fort zu sehen, und fanden zuletzt keine Auskunft als daß der Gevatter Dolmetsch sich in einen Wagen setzte und den Widerspenstigen mit Frau und Kind herüberholte, der dann von dem Grafen freundlich empfangen, wohl gepflegt und zuletzt reichlich beschenkt entlassen wurde.

Nach den fortgeschafften Bildern zeigte sich ein großer Friede im Hause. Das Giebelzimmer im Mansard wurde gereinigt und mir übergeben, und mein Vater, wie er die Kasten fortschaffen sah, konnte sich des Wunsches nicht erwehren, den Grafen hinterdrein zu schicken. Denn wie sehr die Neigung des Grafen auch mit der seinigen übereinstimmte; wie sehr es den Vater freuen mußte, seinen Grundsatz, für lebende Meister zu sorgen, durch einen Reicheren so fruchtbar befolgt zu sehen; wie sehr es ihm schmeicheln konnte, daß seine Sammlung Anlaß gegeben, einer Anzahl braver Künstler in bedrängter Zeit einen so ansehnlichen Erwerb zu verschaffen: so fühlte er doch eine solche Abneigung gegen den Fremden, der in sein Haus eingedrungen, daß ihm an dessen Handlungen nichts recht dünken konnte. Man solle Künstler beschäftigen, aber nicht zu Tapetenmalern

erniedrigen; man ſolle mit dem, was ſie nach ihrer Überzeugung und Fähigkeit geleiſtet, wenn es einem auch nicht durchgängig behage, zufrieden ſein und nicht immer daran markten und mäkeln: genug, es gab, ungeachtet des Grafen eigner liberaler Bemühung, ein für allemal kein Verhältnis. Mein Vater beſuchte jenes Zimmer bloß, wenn ſich der Graf bei Tafel befand, und ich erinnere mich nur ein einziges Mal, als Seekatz ſich ſelbſt übertroffen hatte und das Verlangen, dieſe Bilder zu ſehen, das ganze Haus herbeitrieb, daß mein Vater und der Graf zuſammentretend an dieſen Kunſtwerken ein gemeinſames Gefallen bezeigten, das ſie an einander ſelbſt nicht finden konnten.

Kaum hatten alſo die Kiſten und Kaſten das Haus geräumt, als der früher eingeleitete, aber unterbrochne Betrieb, den Grafen zu entfernen, wieder angeknüpft wurde. Man ſuchte durch Vorſtellungen die Gerechtigkeit, die Billigkeit durch Bitten, durch Einfluß die Neigung zu gewinnen und brachte es endlich dahin, daß die Quartierherren den Beſchluß faßten, es ſolle der Graf umlogiert und unſer Haus, in Betracht der ſeit einigen Jahren unausgeſetzt Tag und Nacht getragnen Laſt, künftig mit Einquartierung verſchont werden. Damit ſich aber hierzu ein ſcheinbarer Vorwand finde, ſo ſolle man in eben den erſten Stock, den bisher der Königsleutnant beſetzt gehabt, Mietleute einnehmen und dadurch eine neue Bequartierung gleichſam unmöglich machen. Der Graf, der nach der Trennung von ſeinen geliebten Gemälden kein beſonderes Intereſſe mehr am Hauſe fand, auch ohnehin bald abgerufen und verſetzt zu werden

hoffte, ließ es sich ohne Widerrede gefallen, eine andere gute Wohnung zu beziehen, und schied von uns in Frieden und gutem Willen. Auch verließ er bald darauf die Stadt und erhielt stufenweise noch verschiedene Chargen, doch, wie man hörte, nicht zu seiner Zufriedenheit. Er hatte indes das Vergnügen, jene so emsig von ihm besorgten Gemälde in dem Schlosse seines Bruders glücklich angebracht zu sehen; schrieb einige Male, sendete Maße, und ließ von den mehr genannten Künstlern verschiedenes nacharbeiten. Endlich vernahmen wir nichts weiter von ihm, außer daß man uns nach mehreren Jahren versichern wollte, er sei in Westindien, auf einer der französischen Kolonieen, als Gouverneur gestorben.

Für alle Vögel giebt es Lockspeisen, und jeder Mensch wird auf seine eigene Art geleitet und verleitet. Natur, Erziehung, Umgebung, Gewohnheit hielten mich von allem Rohen abgesondert, und ob ich gleich mit den untern Volksklassen, besonders den Handwerkern, öfters in Berührung kam, so entstand doch daraus kein näheres Verhältnis. Etwas Ungewöhnliches, vielleicht Gefährliches zu unternehmen, hatte ich zwar Verwegenheit genug und fühlte mich wohl manchmal dazu aufgelegt; allein es mangelte mir die Handhabe, es anzugreifen und zu fassen.

Indessen wurde ich auf eine völlig unerwartete Weise in Verhältnisse verwickelt, die mich ganz nahe an große Gefahr und, wenigstens für eine Zeit lang, in Verlegenheit und Not brachten. Mein früheres gutes Verhältnis zu jenem Knaben, den ich oben Pylades genannt, hatte sich bis ins Jünglingsalter fortgesetzt. Zwar sahen wir uns seltner, weil unsre Eltern nicht zum besten mit einander standen; wo wir uns aber trafen, sprang immer sogleich der alte freundschaftliche Jubel hervor. Einst begegneten wir uns in den Alleen, die zwischen dem innern und äußern Sankt-Gallenthor einen sehr angenehmen Spaziergang darboten. Wir hatten uns kaum begrüßt, als er zu mir sagte: „Es geht mir mit deinen Versen noch immer wie sonst. Diejenigen, die du mir neulich mitteilteſt, habe ich einigen

luſtigen Geſellen vorgeleſen, und keiner will glauben, daß du ſie gemacht habeſt.“ — Laß es gut ſein, verſetzte ich; wir wollen ſie machen, uns daran ergötzen, und die andern mögen davon denken und ſagen, was ſie wollen.

„Da kommt eben der Ungläubige!“ ſagte mein Freund. — Wir wollen nicht davon reden, war meine Antwort. Was hilft's, man bekehrt ſie doch nicht. — „Mit nichten,“ ſagte der Freund; „ich kann es ihm nicht ſo hingehen laſſen.“

Nach einer kurzen gleichgültigen Unterhaltung konnte es der für mich nur allzu wohlgeſinnte junge Geſell nicht laſſen und ſagte mit einiger Empfindlichkeit gegen jenen: „Hier iſt nun der Freund, der die hübſchen Verſe gemacht hat, und die Ihr ihm nicht zutrauen wollt.“ — Er wird es gewiß nicht übel nehmen, verſetzte jener; denn es iſt ja eine Ehre, die wir ihm erweiſen, wenn wir glauben, daß weit mehr Gelehrſamkeit dazu gehöre, ſolche Verſe zu machen, als er bei ſeiner Jugend beſitzen kann. — Ich erwiderte etwas Gleichgültiges; mein Freund aber fuhr fort: „Es wird nicht viel Mühe koſten, Euch zu überzeugen. Gebt ihm irgend ein Thema auf, und er macht Euch ein Gedicht aus dem Stegreif.“ — Ich ließ es mir gefallen, wir wurden einig, und der dritte fragte mich: ob ich mich wohl getraue, einen recht artigen Liebesbrief in Verſen aufzuſetzen, den ein verſchämtes junges Mädchen an einen Jüngling ſchriebe, um ihre Neigung zu offenbaren. — Nichts iſt leichter als das, verſetzte ich, wenn wir nur ein Schreibzeug hätten. — Jener brachte ſeinen

Taschenkalender hervor, worin sich weiße Blätter in Menge befanden, und ich setzte mich auf eine Bank, zu schreiben. Sie gingen indes auf und ab und ließen mich nicht aus den Augen. Sogleich faßte ich die Situation in den Sinn und dachte mir, wie artig es sein müßte, wenn irgend ein hübsches Kind mir wirklich gewogen wäre und es mir in Prosa oder in Versen entdecken wollte. Ich begann daher ohne Anstand meine Erklärung und führte sie in einem zwischen dem Knüttelvers und Madrigal schwebenden Silbenmaße mit möglichster Naivität in kurzer Zeit dergestalt aus, daß, als ich dies Gedichtchen den beiden vorlas, der Zweifler in Verwunderung und mein Freund in Entzücken versetzt wurde. Jenem konnte ich auf sein Verlangen das Gedicht um so weniger verweigern, als es in seinen Kalender geschrieben war und ich das Dokument meiner Fähigkeiten gern in seinen Händen sah. Er schied unter vielen Versicherungen von Bewunderung und Neigung und wünschte nichts mehr, als uns öfters zu begegnen, und wir machten aus, bald zusammen aufs Land zu gehen.

Unsre Partie kam zustande, zu der sich noch mehrere junge Leute von jenem Schlage gesellten. Es waren Menschen aus dem mittlern, ja, wenn man will, aus dem niedern Stande, denen es an Kopf nicht fehlte und die auch, weil sie durch die Schule gelaufen, manche Kenntnis und eine gewisse Bildung hatten. In einer großen reichen Stadt gibt es vielerlei Erwerbzweige. Sie halfen sich durch, indem sie für die Advokaten schrieben, Kinder der geringern Klasse durch Hausunter-

richt etwas weiter brachten, als es in Trivialschulen zu geschehen pflegt. Mit erwachsenern Kindern, welche konfirmiert werden sollten, repetierten sie den Religionsunterricht, liefen dann wieder den Mäklern oder Kaufleuten einige Wege und thaten sich abends, besonders aber an Sonn- und Feiertagen, auf eine frugale Weise etwas zu gute.

Indem sie nun unterwegs meine Liebesepistel auf das beste herausstrichen, gestanden sie mir, daß sie einen sehr lustigen Gebrauch davon gemacht hätten: sie sei nämlich mit verstellter Hand abgeschrieben und mit einigen nähern Beziehungen einem eingebildeten jungen Manne zugeschoben worden, der nun in der festen Überzeugung stehe, ein Frauenzimmer, dem er von fern den Hof gemacht, sei in ihn aufs äußerste verliebt und suche Gelegenheit, ihm näher bekannt zu werden. Sie vertrauten mir dabei, er wünsche nichts mehr, als ihr auch in Versen antworten zu können; aber weder bei ihm noch bei ihnen finde sich Geschick dazu, weshalb sie mich inständig bäten, die gewünschte Antwort selbst zu verfassen.

Mystifikationen sind und bleiben eine Unterhaltung für müßige, mehr oder weniger geistreiche Menschen. Eine läßliche Bosheit, eine selbstgefällige Schadenfreude sind ein Genuß für diejenigen, die sich weder mit sich selbst beschäftigen, noch nach außen heilsam wirken können. Kein Alter ist ganz frei von einem solchen Kitzel. Wir hatten uns in unsern Knabenjahren einander oft angeführt; viele Spiele beruhen auf solchen *Mystifikationen* und Attrapen; der gegenwärtige Scherz

ſchien mir nicht weiter zu gehen: ich willigte ein; ſie teilten mir manches Beſondere mit, was der Brief enthalten ſollte, und wir brachten ihn ſchon fertig mit nach Hauſe.

Kurze Zeit darauf wurde ich durch meinen Freund dringend eingeladen, an einem Abendfeſte jener Geſellſchaft teilzunehmen. Der Liebhaber wolle es diesmal ausſtatten und verlange dabei ausdrücklich, dem Freunde zu danken, der ſich ſo vortrefflich als poetiſcher Sekretär erwieſen.

Wir kamen ſpät genug zuſammen, die Mahlzeit war die frugalſte, der Wein trinkbar; und was die Unterhaltung betraf, ſo drehte ſie ſich faſt gänzlich um die Verhöhnung des gegenwärtigen, freilich nicht ſehr aufgeweckten Menſchen, der nach wiederholter Leſung des Briefes nicht weit davon war, zu glauben, er habe ihn ſelbſt geſchrieben.

Meine natürliche Gutmütigkeit ließ mich an einer ſolchen boshaften Verſtellung wenig Freude finden, und die Wiederholung desſelben Themas ekelte mich bald an. Gewiß, ich brachte einen verdrießlichen Abend hin, wenn nicht eine unerwartete Erſcheinung mich wieder belebt hätte. Bei unſerer Ankunft ſtand bereits der Tiſch reinlich und ordentlich gedeckt, hinreichender Wein aufgeſtellt; wir ſetzten uns und blieben allein, ohne Bedienung nötig zu haben. Als es aber doch zuletzt an Wein gebrach, rief einer nach der Magd; allein ſtatt derſelben trat ein Mädchen herein von ungemeiner und, wenn man ſie in ihrer Umgebung ſah, von unglaublicher Schönheit. — „Was verlangt ihr?“ ſagte ſie,

nachdem ſie auf eine freundliche Weiſe guten Abend geboten; „die Magd iſt krank und zu Bette. Kann ich euch dienen?“ — Es fehlt an Wein, ſagte der eine. Wenn du uns ein paar Flaſchen holteſt, ſo wäre es ſehr hübſch. — Thu' es, Gretchen, ſagte der andere; es iſt ja nur ein Katzenſprung. — „Warum nicht!“ verſetzte ſie, nahm ein paar leere Flaſchen vom Tiſch und eilte fort. Ihre Geſtalt war von der Rückſeite faſt noch zierlicher. Das Häubchen ſaß ſo nett auf dem kleinen Kopfe, den ein ſchlanker Hals gar anmutig mit Nacken und Schultern verband. Alles an ihr ſchien auserleſen, und man konnte der ganzen Geſtalt um ſo ruhiger folgen, als die Aufmerkſamkeit nicht mehr durch die ſtillen treuen Augen und den lieblichen Mund allein angezogen und gefeſſelt wurde. Ich machte den Geſellen Vorwürfe, daß ſie das Kind in der Nacht allein ausſchickten; ſie lachten mich aus, und ich war bald getröſtet, als ſie ſchon wiederkam: denn der Schenkwirt wohnte nur über die Straße. — Setze dich dafür auch zu uns, ſagte der eine. Sie that es, aber leider kam ſie nicht neben mich. Sie trank ein Glas auf unſre Geſundheit und entfernte ſich bald, indem ſie uns riet, nicht gar lange beiſammen zu bleiben und überhaupt nicht ſo laut zu werden: denn die Mutter wolle ſich eben zu Bette legen. Es war nicht ihre Mutter, ſondern die unſerer Wirte.

Die Geſtalt dieſes Mädchens verfolgte mich von dem Augenblick an auf allen Wegen und Stegen; es war der erſte bleibende Eindruck, den ein weibliches Weſen *auf mich gemacht* hatte; und da ich einen Vorwand, ſie

im Hauſe zu ſehen, weder finden konnte, noch ſuchen mochte, ging ich ihr zuliebe in die Kirche und hatte bald ausgeſpürt, wo ſie ſaß; und ſo konnte ich während des langen proteſtantiſchen Gottesdienſtes mich wohl ſatt an ihr ſehen. Beim Herausgehen getraute ich mich nicht, ſie anzureden, noch weniger ſie zu begleiten, und war ſchon ſelig, wenn ſie mich bemerkt und gegen einen Gruß genickt zu haben ſchien. Doch ich ſollte das Glück, mich ihr zu nähern, nicht lange entbehren. Man hatte jenen Liebenden, deſſen poetiſcher Sekretär ich geworden war, glauben gemacht, der in ſeinem Namen geſchriebene Brief ſei wirklich an das Frauenzimmer abgegeben worden, und zugleich ſeine Erwartung aufs äußerſte geſpannt, daß nun bald eine Antwort darauf erfolgen müſſe. Auch dieſe ſollte ich ſchreiben, und die ſchalkiſche Geſellſchaft ließ mich durch Pylades aufs inſtändigſte erſuchen, allen meinen Witz aufzubieten und alle meine Kunſt zu verwenden, daß dieſes Stück recht zierlich und vollkommen werde.

In Hoffnung, meine Schöne wiederzuſehen, machte ich mich ſogleich ans Werk und dachte mir nun alles, was mir höchſt wohlgefällig ſein würde, wenn Gretchen es mir ſchriebe. Ich glaubte alles ſo aus ihrer Geſtalt, ihrem Weſen, ihrer Art, ihrem Sinn herausgeſchrieben zu haben, daß ich mich des Wunſches nicht enthalten konnte, es möchte wirklich ſo ſein, und mich in Entzücken verlor, nur zu denken, daß etwas Ähnliches von ihr an mich könnte gerichtet werden. So myſtifizierte ich mich ſelbſt, indem ich meinte, einen andern zum beſten zu haben, und es ſollte mir daraus noch manche Freud-

und manches Ungemach entſpringen. Als ich abermals gemahnt wurde, war ich fertig, verſprach zu kommen und fehlte nicht zur beſtimmten Stunde. Es war nur einer von den jungen Leuten zu Hauſe; Gretchen ſaß am Fenſter und ſpann; die Mutter ging ab und zu. Der junge Menſch verlangte, daß ich's ihm vorleſen ſollte; ich that es und las nicht ohne Rührung, indem ich über das Blatt weg nach dem ſchönen Kinde hinſchielte, und da ich eine gewiſſe Unruhe ihres Weſens, eine leichte Röte ihrer Wangen zu bemerken glaubte, drückte ich nur beſſer und lebhafter aus, was ich von ihr zu vernehmen wünſchte. Der Vetter, der mich oft durch Lobeserhebungen unterbrochen hatte, erſuchte mich zuletzt um einige Abänderungen. Sie betrafen einige Stellen, die freilich mehr auf Gretchens Zuſtand, als auf den jenes Frauenzimmers paßten, das von gutem Hauſe, wohlhabend, in der Stadt bekannt und angeſehen war. Nachdem der junge Mann mir die gewünſchten Änderungen artikuliert und ein Schreibzeug herbeigeholt hatte, ſich aber wegen eines Geſchäfts auf kurze Zeit beurlaubte, blieb ich auf der Wandbank hinter dem großen Tiſche ſitzen und probierte die zu machenden Veränderungen auf der großen, faſt den ganzen Tiſch einnehmenden Schieferplatte mit einem Griffel, der ſtets im Fenſter lag, weil man auf dieſer Steinfläche oft rechnete, ſich mancherlei notierte, ja die Gehenden und Kommenden ſich ſogar Notizen dadurch mitteilten.

Ich hatte eine Zeit lang verſchiedenes geſchrieben und wieder ausgelöſcht, als ich ungeduldig ausrief: Es will

nicht gehen! — „Deſto beſſer!“ ſagte das liebe Mädchen mit einem geſetzten Tone: „ich wünſchte, es ginge gar nicht. Sie ſollten ſich mit ſolchen Händeln nicht befaſſen.“ — Sie ſtand vom Spinnrocken auf, und zu mir an den Tiſch tretend, hielt ſie mir mit viel Verſtand und Freundlichkeit eine Strafpredigt. „Die Sache ſcheint ein unſchuldiger Scherz; es iſt ein Scherz, aber nicht unſchuldig. Ich habe ſchon mehrere Fälle erlebt, wo unſere jungen Leute wegen eines ſolchen Frevels in große Verlegenheit kamen.“ — Was ſoll ich aber thun? verſetzte ich; der Brief iſt geſchrieben, und ſie verlaſſen ſich drauf, daß ich ihn umändern werde. — „Glauben Sie mir,“ verſetzte ſie, „und ändern ihn nicht um; ja, nehmen Sie ihn zurück, ſtecken Sie ihn ein; gehen Sie fort und ſuchen die Sache durch ihren Freund ins Gleiche zu bringen. Ich will auch ein Wörtchen mit drein reden: denn, ſehen Sie, ſo ein armes Mädchen, als ich bin, und abhängig von dieſen Verwandten, die zwar nichts Böſes thun, aber doch oft um der Luſt und des Gewinns willen manches Wagehalſige vornehmen, ich habe widerſtanden und den erſten Brief nicht abgeſchrieben, wie man von mir verlangte; ſie haben ihn mit verſtellter Hand kopiert, und ſo mögen ſie auch, wenn es nicht anders iſt, mit dieſem thun. Und Sie, ein junger Mann aus gutem Hauſe, wohlhabend, unabhängig, warum wollen Sie ſich zum Werkzeug in einer Sache gebrauchen laſſen, aus der gewiß nichts Gutes und vielleicht manches Unangenehme für Sie entſpringen kann?“ — Ich war glücklich, ſie in einer Folge reden zu hören; denn ſonſt gab ſie nur wenige

Worte in das Gespräch. Meine Neigung wuchs unglaublich, ich war nicht Herr von mir selbst und erwiderte: Ich bin so unabhängig nicht, als Sie glauben, und was hilft mir, wohlhabend zu sein, da mir das Köstlichste fehlt, was ich wünschen dürfte!

Sie hatte mein Konzept der poetischen Epistel vor sich hingezogen und las es halb laut, gar hold und anmutig. „Das ist recht hübsch," sagte sie, indem sie bei einer Art naiver Pointe innehielt; „nur schade, daß es nicht zu einem bessern, zu einem wahren Gebrauch bestimmt ist." — Das wäre freilich sehr wünschenswert, rief ich aus; wie glücklich müßte der sein, der von einem Mädchen, das er unendlich liebt, eine solche Versicherung ihrer Neigung erhielte! — „Es gehört freilich viel dazu," versetzte sie, „und doch wird manches möglich." — Zum Beispiel, fuhr ich fort, wenn jemand, der Sie kennt, schätzt, verehrt und anbetet, Ihnen ein solches Blatt vorlegte und Sie recht dringend, recht herzlich und freundlich bäte, was würden Sie thun? — Ich schob ihr das Blatt näher hin, das sie schon wieder mir zugeschoben hatte. Sie lächelte, besann sich einen Augenblick, nahm die Feder und unterschrieb. Ich kannte mich nicht vor Entzücken, sprang auf und wollte sie umarmen. — „Nicht küssen!" sagte sie, „das ist so was Gemeines; aber lieben, wenn's möglich ist." Ich hatte das Blatt zu mir genommen und eingesteckt. Niemand soll es erhalten, sagte ich, und die Sache ist abgethan! Sie haben mich gerettet. — „Nun vollenden Sie die Rettung," rief sie aus, „und eilen fort, ehe die *andern* kommen und Sie in Pein und Verlegenheit ge-

raten.“ Ich konnte mich nicht von ihr losreißen; sie aber bat mich so freundlich, indem sie mit beiden Händen meine Rechte nahm und liebevoll drückte. Die Thränen waren mir nicht weit: ich glaubte ihre Augen feucht zu sehen; ich drückte mein Gesicht auf ihre Hände und eilte fort. In meinem Leben hatte ich mich nicht in einer solchen Verwirrung befunden.

Die ersten Liebesneigungen einer unverdorbenen Jugend nehmen durchaus eine geistige Wendung. Die Natur scheint zu wollen, daß ein Geschlecht in dem andern das Gute und Schöne sinnlich gewahr werde. Und so war auch mir durch den Anblick dieses Mädchens, durch meine Neigung zu ihr eine neue Welt des Schönen und Vortrefflichen aufgegangen. Ich las meine poetische Epistel hundertmal durch, beschaute die Unterschrift, küßte sie, drückte sie an mein Herz und freute mich dieses liebenswürdigen Bekenntnisses. Je mehr sich aber mein Entzücken steigerte, desto weher that es mir, sie nicht unmittelbar besuchen, sie nicht wieder sehen und sprechen zu können; denn ich fürchtete die Vorwürfe der Vettern und ihre Zudringlichkeit. Den guten Pylades, der die Sache vermitteln konnte, wußte ich nicht anzutreffen. Ich machte mich daher den nächsten Sonntag auf nach Niederrad, wohin jene Gesellen gewöhnlich zu gehen pflegten, und fand sie auch wirklich. Sehr verwundert war ich jedoch, da sie mir, anstatt verdrießlich und fremd zu thun, mit frohem Gesicht entgegen kamen. Der Jüngste besonders war sehr freundlich, nahm mich bei der Hand und sagte: „Ihr habt *uns* neulich einen schelmischen Streich gespielt, und

wir waren auf Euch recht böse; doch hat uns Euer Entweichen und das Entwenden der poetischen Epistel auf einen guten Gedanken gebracht, der uns vielleicht sonst niemals aufgegangen wäre. Zur Versöhnung möget Ihr uns heute bewirten, und dabei sollt Ihr erfahren, was es denn ist, worauf wir uns etwas einbilden, und was Euch gewiß auch Freude machen wird." Diese Anrede setzte mich in nicht geringe Verlegenheit: denn ich hatte ungefähr so viel Geld bei mir, um mir selbst und einem Freunde etwas zu gute zu thun; aber eine Gesellschaft, und besonders eine solche, die nicht immer zur rechten Zeit ihre Grenzen fand, zu gastieren, war ich keineswegs eingerichtet; ja, dieser Antrag verwunderte mich um so mehr, als sie sonst durchaus sehr ehrenvoll darauf hielten, daß jeder nur seine Zeche bezahlte. Sie lächelten über meine Verlegenheit, und der Jüngere fuhr fort: „Laßt uns erst in der Laube sitzen, und dann sollt ihr das Weitre erfahren." Wir saßen, und er sagte: „Als Ihr die Liebesepistel neulich mitgenommen hattet, sprachen wir die ganze Sache noch einmal durch und machten die Betrachtung, daß wir so ganz umsonst, andern zum Verdruß und uns zur Gefahr, aus bloßer leidiger Schadenfreude, Euer Talent mißbrauchen, da wir es doch zu unser aller Vorteil benutzen könnten. Seht, ich habe hier eine Bestellung auf ein Hochzeitgedicht, sowie auf ein Leichencarmen. Das zweite muß gleich fertig sein, das erste hat noch acht Tage Zeit. Mögt Ihr sie machen, welches Euch ein Leichtes ist, so traktiert ihr uns zweimal, und wir bleiben *auf lange* Zeit Eure Schuldner." — Dieser Vorschlag

gefiel mir von allen Seiten: denn ich hatte schon von Jugend auf die Gelegenheitsgedichte, deren damals in jeder Woche mehrere zirkulierten, ja besonders bei ansehnlichen Verheiratungen dutzendweise zum Vorschein kamen, mit einem gewissen Neid betrachtet, weil ich solche Dinge eben so gut, ja noch besser zu machen glaubte. Nun ward mir die Gelegenheit angeboten, mich zu zeigen, und besonders, mich gedruckt zu sehen. Ich erwies mich nicht abgeneigt. Man machte mich mit den Personalien, mit den Verhältnissen der Familie bekannt; ich ging etwas abseits, machte meinen Entwurf und führte einige Strophen aus. Da ich mich jedoch wieder zur Gesellschaft begab und der Wein nicht geschont wurde, so fing das Gedicht an zu stocken, und ich konnte es diesen Abend nicht abliefern. „Es hat noch bis morgen Abend Zeit," sagten sie, „und wir wollen Euch nur gestehen, das Honorar, welches wir für das Leichencarmen erhalten, reicht hin, uns morgen noch einen lustigen Abend zu verschaffen. Kommt zu uns: denn es ist billig, daß Gretchen auch mit genieße, die uns eigentlich auf diesen Einfall gebracht hat." — Meine Freude war unsäglich. Auf dem Heimwege hatte ich nur die noch fehlenden Strophen im Sinne, schrieb das Ganze noch vor Schlafengehen nieder und den andern Morgen sehr sauber ins Reine. Der Tag ward mir unendlich lang, und kaum war es dunkel geworden, so fand ich mich wieder in der kleinen engen Wohnung neben dem allerliebsten Mädchen. * * *

Das liebe Mädchen zu sehen und neben ihr zu sein, war nun bald eine unerläßliche Bedingung meines

Weſens. Jene hatten ſich ebenſo an mich gewöhnt, und wir waren faſt täglich zuſammen, als wenn es nicht anders ſein könnte. Pylades hatte indeſſen ſeine Schöne auch in das Haus gebracht, und dieſes Paar verlebte manchen Abend mit uns. Sie, als Brautleute, obgleich noch ſehr im Keime, verbargen doch nicht ihre Zärtlichkeit; Gretchens Betragen gegen mich war nur geſchickt, mich in Entfernung zu halten. Sie gab niemanden die Hand, auch nicht mir; ſie litt keine Berührung, nur ſetzte ſie ſich manchmal neben mich, beſonders wenn ich ſchrieb oder vorlas, und dann legte ſie mir vertraulich den Arm auf die Schulter, ſah mir ins Buch oder aufs Blatt; wollte ich mir aber eine ähnliche Freiheit gegen ſie herausnehmen, ſo wich ſie und kam ſo bald nicht wieder. Doch wiederholte ſie oft dieſe Stellung, ſo wie alle ihre Geſten und Bewegungen ſehr einförmig waren, aber immer gleich gehörig, ſchön und reizend. Allein jene Vertraulichkeit habe ich ſie gegen niemanden weiter ausüben ſehen.

Eine der unſchuldigſten und zugleich unterhaltendſten Luſtpartieen, die ich mit verſchiedenen Geſellſchaften junger Leute unternahm, war, daß wir uns in das Höchſter Marktſchiff ſetzten, die darin eingepackten ſeltſamen Paſſagiere beobachteten und uns bald mit dieſem, bald mit jenem, wie uns Luſt oder Mutwille trieb, ſcherzhaft und neckend einließen. Zu Höchſt ſtiegen wir aus, wo zu gleicher Zeit das Marktſchiff von Mainz eintraf. In einem Gaſthofe fand man eine gut beſetzte Tafel, wo die Beſſeren der Auf- und Abfahrenden mit *einander ſpeiſten* und alsdann jeder ſeine Fahrt weiter

fortſetzte; denn beide Schiffe gingen wieder zurück. Wir fuhren dann jedesmal nach eingenommenem Mittagseſſen hinauf nach Frankfurt und hatten in ſehr großer Geſellſchaft die wohlfeilſte Waſſerfahrt gemacht, die nur möglich war. Einmal hatte ich auch mit Gretchens Vettern dieſen Zug unternommen, als am Tiſch in Höchſt ſich ein junger Mann zu uns geſellte, der etwas älter als wir ſein mochte. Jene kannten ihn, und er ließ ſich mir vorſtellen. Er hatte in ſeinem Weſen etwas ſehr Gefälliges, ohne ſonſt ausgezeichnet zu ſein. Von Mainz heraufgekommen, fuhr er nun mit uns nach Frankfurt zurück und unterhielt ſich mit mir von allerlei Dingen, welche das innere Stadtweſen, die Ämter und Stellen betrafen, worin er mir ganz wohl unterrichtet ſchien. Als wir uns trennten, empfahl er ſich mir und fügte hinzu: er wünſche, daß ich gut von ihm denken möge, weil er ſich gelegentlich meiner Empfehlung zu erfreuen hoffe. Ich wußte nicht, was er damit ſagen wollte, aber die Vettern klärten mich nach einigen Tagen auf; ſie ſprachen Gutes von ihm und erſuchten mich um ein Fürwort bei meinem Großvater, da jetzt eben eine mittlere Stelle offen ſei, zu welcher dieſer Freund gerne gelangen möchte. Ich entſchuldigte mich anfangs, weil ich mich niemals in dergleichen Dinge gemiſcht hatte; allein ſie ſetzten mir ſo lange zu, bis ich mich es zu thun entſchloß. Hatte ich doch ſchon manchmal bemerkt, daß bei ſolchen Ämtervergebungen, welche leider oft als Gnadenſachen betrachtet werden, die Vorſprache der Großmutter oder einer Tante nicht ohne Wirkung geweſen. Ich war ſo weit herangewachſen,

um mir auch einigen Einfluß anzumaßen. Deshalb überwand ich meinen Freunden zulieb, welche ſich auf alle Weiſe für eine ſolche Gefälligkeit verbunden erklärten, die Schüchternheit eines Enkels und übernahm es, ein Bittſchreiben, das mir eingehändigt wurde, zu überreichen.

Eines Sonntags nach Tiſche, als der Großvater in ſeinem Garten beſchäftigt war, um ſo mehr als der Herbſt herannahte und ich ihm allenthalben behülflich zu ſein ſuchte, rückte ich nach einigem Zögern mit meinem Anliegen und dem Bittſchreiben hervor. Er ſah es an und fragte mich, ob ich den jungen Menſchen kenne. Ich erzählte ihm im allgemeinen, was zu ſagen war, und er ließ es dabei bewenden. „Wenn er Verdienſt und ſonſt ein gutes Zeugnis hat, ſo will ich ihm um ſeinet- und deinetwillen günſtig ſein.“ Mehr ſagte er nicht, und ich erfuhr lange nichts von der Sache.

Seit einiger Zeit hatte ich bemerkt, daß Gretchen nicht mehr ſpann und ſich dagegen mit Nähen beſchäftigte, und zwar mit ſehr feiner Arbeit, welches mich um ſo mehr wunderte, da die Tage ſchon abgenommen hatten und der Winter herankam. Ich dachte darüber nicht weiter nach, nur beunruhigte es mich, daß ich ſie einigemal des Morgens nicht wie ſonſt zu Hauſe fand und ohne Zudringlichkeit nicht erfahren konnte, wo ſie hingegangen ſei. Doch ſollte ich eines Tages ſehr wunderlich überraſcht werden. Meine Schweſter, die ſich zu einem Balle vorbereitete, bat mich, ihr bei einer Galanteriehändlerin ſogenannte italieniſche Blumen zu holen. Sie wurden in Klöſtern gemacht, waren klein

und niedlich. Myrten besonders, Zwergröslein und dergleichen fielen gar schön und natürlich aus. Ich that ihr die Liebe und ging in den Laden, in welchem ich schon öfter mit ihr gewesen war. Kaum war ich hineingetreten und hatte die Eigentümerin begrüßt, als ich im Fenster ein Frauenzimmer sitzen sah, das mir unter einem Spitzenhäubchen gar jung und hübsch und unter einer seidnen Mantille sehr wohl gebaut schien. Ich konnte leicht an ihr eine Gehülfin erkennen, denn sie war beschäftigt, Band und Federn auf ein Hütchen zu stecken. Die Putzhändlerin zeigte mir den langen Kasten mit einzelnen mannigfaltigen Blumen vor; ich besah sie und blickte, indem ich wählte, wieder nach dem Frauenzimmerchen im Fenster: aber wie groß war mein Erstaunen, als ich eine unglaubliche Ähnlichkeit mit Gretchen gewahr wurde, ja zuletzt mich überzeugen mußte, es sei Gretchen selbst. Auch blieb mir kein Zweifel übrig, als sie mir mit den Augen winkte und ein Zeichen gab, daß ich unsre Bekanntschaft nicht verraten sollte. Nun brachte ich mit Wählen und Verwerfen die Putzhändlerin in Verzweiflung, mehr als ein Frauenzimmer selbst hätte thun können. Ich hatte wirklich keine Wahl; denn ich war aufs äußerste verwirrt, und zugleich liebte ich mein Zaudern, weil es mich in der Nähe des Kindes hielt, dessen Maske mich verdroß und das mir doch in dieser Maske reizender vorkam als jemals. Endlich mochte die Putzhändlerin alle Geduld verlieren und suchte mir eigenhändig einen ganzen Pappenkasten voll Blumen aus, den ich meiner Schwester vorstellen und sie selbst sollte wählen lassen. So wurde ich zum Lo-

gleichsam hinausgetrieben, indem sie den Kasten durch ihr Mädchen vorausschickte.

Kaum war ich zu Hause angekommen, als mein Vater mich berufen ließ und mir die Eröffnung that, es sei nun ganz gewiß, daß der Erzherzog Joseph zum Römischen König gewählt und gekrönt werden solle. Ein so höchst bedeutendes Ereignis müsse man nicht unvorbereitet erwarten und etwa nur gaffend und staunend an sich vorbeigehen lassen. Er wolle daher die Wahl- und Krönungsdiarien der beiden letzten Krönungen mit mir durchgehen, nicht weniger die letzten Wahlkapitulationen, um alsdann zu bemerken, was für neue Bedingungen man im gegenwärtigen Falle hinzufügen werde. Die Diarien wurden aufgeschlagen, und wir beschäftigten uns den ganzen Tag damit bis tief in die Nacht, indessen mir das hübsche Mädchen, bald in ihrem alten Hauskleide, bald in ihrem neuen Kostüm, immer zwischen den höchsten Gegenständen des heiligen Römischen Reichs hin und wider schwebte. Für diesen Abend war es unmöglich, sie zu sehen, und ich durchwachte eine sehr unruhige Nacht. Das gestrige Studium wurde den andern Tag eifrig fortgesetzt, und nur gegen Abend machte ich es möglich, meine Schöne zu besuchen, die ich wieder in ihrem gewöhnlichen Hauskleide fand. Sie lächelte, indem sie mich ansah, aber ich getraute mich nicht, vor den andern etwas zu erwähnen. Als die ganze Gesellschaft wieder ruhig zusammensaß, fing sie an und sagte: „Es ist unbillig, daß ihr unserm Freunde nicht vertrauet, was in diesen Tagen von uns beschlossen *worden.*" Sie fuhr darauf fort zu erzählen, daß nach

unsrer neulichen Unterhaltung, wo die Rede war, wie ein jeder sich in der Welt wolle geltend machen, auch unter ihnen zur Sprache gekommen, auf welche Art ein weibliches Wesen seine Talente und Arbeiten steigern und seine Zeit vorteilhaft anwenden könne. Darauf habe der Vetter vorgeschlagen, sie solle es bei einer Putzmacherin versuchen, die jetzt eben eine Gehülfin brauche. Man sei mit der Frau einig geworden, sie gehe täglich so viele Stunden hin, werde gut gelohnt; nur müsse sie dort um des Anstands willen sich zu einem gewissen Anputz bequemen, den sie aber jederzeit zurücklasse, weil er zu ihrem übrigen Leben und Wesen sich gar nicht schicken wolle. Durch diese Erklärung war ich zwar beruhigt, nur wollte es mir nicht recht gefallen, das hübsche Kind in einem öffentlichen Laden und an einem Orte zu wissen, wo die galante Welt gelegentlich ihren Sammelplatz hatte. Doch ließ ich mir nichts merken und suchte meine eifersüchtige Sorge im stillen bei mir zu verarbeiten. * * *

Mit jenem großen staatsrechtlichen Gegenstande, der Wahl und Krönung eines Römischen Königs, wollte es nun immer mehr Ernst werden. Der anfänglich auf Augsburg im Oktober 1763 ausgeschriebene kurfürstliche Kollegialtag ward nun nach Frankfurt verlegt, und sowohl zu Ende dieses Jahrs als zu Anfang des folgenden regten sich die Vorbereitungen, welche dieses wichtige Geschäft einleiten sollten. Den Anfang machte ein von uns noch nie gesehener Aufzug. Eine unserer Kanzleipersonen zu Pferde, von vier gleichfalls berittenen Trompetern begleitet und von einer Fußwache umge-

ben, verlas mit lauter und vernehmlicher Stimme an allen Ecken der Stadt ein weitläufiges Edikt, das uns von dem Bevorstehenden benachrichtigte und den Bürgern ein geziemendes und den Umständen angemessenes Betragen einschärfte. Bei Rat wurden große Überlegungen gepflogen, und es dauerte nicht lange, so zeigte sich der Reichsquartiermeister, vom Erbmarschall abgesendet, um die Wohnungen der Gesandten und ihres Gefolges nach altem Herkommen anzuordnen und zu bezeichnen. Unser Haus lag im kurpfälzischen Sprengel, und wir hatten uns einer neuen, obgleich erfreulichern Einquartierung zu versehen. Der mittlere Stock, welchen ehmals Graf Thorane innegehabt, wurde einem kurpfälzischen Kavalier eingeräumt, und da Baron von Königsthal, Nürnbergischer Geschäftsträger, den obern Stock eingenommen hatte, so waren wir noch mehr als zur Zeit der Franzosen zusammengedrängt. Dieses diente mir zu einem neuen Vorwand, außer dem Hause zu sein und die meiste Zeit des Tages auf der Straße zuzubringen, um das, was öffentlich zu sehen war, ins Auge zu fassen.

* * * * * *

In diesen Tagen kam ich nicht zu mir selbst. Zu Hause gab es zu schreiben und zu kopieren; sehen wollte und sollte man alles, und so ging der März zu Ende, dessen zweite Hälfte für uns so festreich gewesen war. Von dem, was zuletzt vorgegangen und was am Krönungstag zu erwarten sei, hatte ich Gretchen eine treuliche und ausführliche Belehrung versprochen. Der große Tag nahte heran; ich hatte mehr im Sinne, wie

ich es ihr sagen wollte, als was eigentlich zu sagen sei; ich verarbeitete alles, was mir unter die Augen und unter die Kanzleifeder kam, nur geschwind zu diesem nächsten und einzigen Gebrauch. Endlich erreichte ich noch eines Abends ziemlich spät ihre Wohnung und that mir schon im voraus nicht wenig darauf zu gute, wie mein diesmaliger Vortrag noch viel besser als der erste unvorbereitete gelingen sollte. Allein gar oft bringt uns selbst, und andern durch uns, ein augenblicklicher Anlaß mehr Freude als der entschiedenste Vorsatz nicht gewähren kann. Zwar fand ich ziemlich dieselbe Gesellschaft, allein es waren einige Unbekannte darunter. Sie setzten sich hin, zu spielen; nur Gretchen und der jüngere Vetter hielten sich zu mir und der Schiefertafel. Das liebe Mädchen äußerte gar anmutig ihr Behagen, daß sie, als eine Fremde, am Wahltage für eine Bürgerin gegolten habe und ihr dieses einzige Schauspiel zu teil geworden sei. Sie dankte mir aufs verbindlichste, daß ich für sie zu sorgen gewußt und ihr zeither durch Pylades allerlei Einlässe mittelst Billette, Anweisungen, Freunde und Fürsprache zu verschaffen die Aufmerksamkeit gehabt.

Von den Reichskleinodien hörte sie gern erzählen. Ich versprach ihr, daß wir diese wo möglich zusammen sehen wollten. Sie machte einige scherzhafte Anmerkungen, als sie erfuhr, daß man Gewänder und Krone dem jungen König anprobiert habe. Ich wußte, wo sie den Feierlichkeiten des Krönungstages zusehen würde, und machte sie aufmerksam auf alles, was bevorstand und was besonders von ihrem Platze genau beobachtet werden konnte.

So vergaßen wir, an die Zeit zu denken; es war schon über Mitternacht geworden, und ich fand, daß ich unglücklicherweise den Hausschlüssel nicht bei mir hatte. Ohne das größte Aufsehen zu erregen, konnte ich nicht ins Haus. Ich teilte ihr meine Verlegenheit mit. „Am Ende," sagte sie, „ist es das Beste, die Gesellschaft bleibt zusammen." Die Vettern und jene Fremden hatten schon den Gedanken gehabt, weil man nicht wußte, wo man diese für die Nacht unterbringen sollte. Die Sache war bald entschieden; Gretchen ging, um Kaffee zu kochen, nachdem sie, weil die Lichter auszubrennen drohten, eine große messingene Familienlampe mit Docht und Öl versehen und angezündet hereingebracht hatte.

Der Kaffee diente für einige Stunden zur Ermunterung; nach und nach aber ermattete das Spiel, das Gespräch ging aus, die Mutter schlief im großen Sessel, die Fremden, von der Reise müde, nickten da und dort, Pylades und seine Schöne saßen in einer Ecke. Sie hatte ihren Kopf auf seine Schulter gelegt und schlief; auch er wachte nicht lange. Der jüngere Vetter, gegen uns über am Schiefertische sitzend, hatte seine Arme vor sich über einander geschlagen und schlief mit aufliegendem Gesichte. Ich saß in der Fensterecke hinter dem Tische und Gretchen neben mir. Wir unterhielten uns leise; aber endlich übermannte auch sie der Schlaf, sie lehnte ihr Köpfchen an meine Schulter und war gleich eingeschlummert. So saß ich nun allein, wachend, in der wunderlichsten Lage, in der auch mich der freundliche Bruder des Todes zu beruhigen wußte. Ich

ſchlief ein, und als ich wieder erwachte, war es ſchon heller Tag. Gretchen ſtand vor dem Spiegel und rückte ihr Häubchen zurechte; ſie war liebenswürdiger als je und drückte mir, als ich ſchied, gar herzlich die Hände. Ich ſchlich durch einen Umweg nach unſerm Hauſe: denn an der Seite nach dem kleinen Hirſchgraben zu hatte ſich mein Vater in der Mauer ein kleines Guckfenſter, nicht ohne Widerſpruch des Nachbarn, angelegt. Dieſe Seite vermieden wir, wenn wir nach Hauſe kommend von ihm nicht bemerkt ſein wollten. Meine Mutter, deren Vermittelung uns immer zu gute kam, hatte meine Abweſenheit des Morgens beim Thee durch ein frühzeitiges Ausgehen meiner zu beſchönigen geſucht, und ich empfand alſo von dieſer unſchuldigen Nacht keine unangenehmen Folgen. * * *

Der Krönungstag brach endlich an, den 3. April 1764; das Wetter war günſtig und alle Menſchen in Bewegung. Man hatte mir, nebſt mehrern Verwandten und Freunden, in dem Römer ſelbſt, in einer der obern Etagen einen guten Platz angewieſen, wo wir das Ganze vollkommen überſehen konnten. Mit dem früheſten begaben wir uns an Ort und Stelle und beſchauten nunmehr von oben, wie in der Vogelperſpektive, die Anſtalten, die wir tags vorher in nähern Augenſchein genommen hatten. Da war der neuerrichtete Springbrunnen mit zwei großen Kufen rechts und links, in welche der Doppeladler auf dem Ständer weißen Wein hüben und roten Wein drüben aus ſeinen zwei Schnäbeln ausgießen ſollte. Aufgeſchüttet zu einem Haufen lag dort der Haber, hier ſtand die große

Bretterhütte, in der man schon einige Tage den ganzen fetten Ochsen an einem ungeheuren Spieße bei Kohlenfeuer braten und schmoren sah. Alle Zugänge, die vom Römer aus dahin und von anderen Straßen nach dem Römer führen, waren zu beiden Seiten durch Schranken und Wachen gesichert. Der große Platz füllte sich nach und nach, und das Wogen und Drängen ward immer stärker und bewegter, weil die Menge wo möglich immer nach der Gegend hinstrebte, wo ein neuer Auftritt erschien und etwas Besonderes angekündigt wurde.

Bei alle dem herrschte eine ziemliche Stille, und als die Sturmglocke geläutet wurde, schien das ganze Volk von Schauer und Erstaunen ergriffen. Was nun zuerst die Aufmerksamkeit aller, die von oben herab den Platz übersehen konnten, erregte, war der Zug, in welchem die Herren von Aachen und Nürnberg die Reichskleinodien nach dem Dome brachten. Diese hatten als Schutzheiligtümer den ersten Platz im Wagen eingenommen, und die Deputierten saßen vor ihnen in anständiger Verehrung auf dem Rücksitz. Nunmehr begeben sich die drei Kurfürsten in den Dom. Nach Überreichung der Insignien an Kur-Mainz werden Krone und Schwert sogleich nach dem kaiserlichen Quartier gebracht. Die weiteren Anstalten und mancherlei Zeremoniell beschäftigen mittlerweile die Hauptpersonen sowie die Zuschauer in der Kirche, wie wir andern Unterrichteten uns wohl denken konnten.

Vor unsern Augen fuhren indessen die Gesandten auf den Römer, aus welchem der Baldachin von Unter*offizieren in das* kaiserliche Quartier getragen wird.

Sogleich beſteigt der Erbmarſchall Graf von Pappenheim ſein Pferd, ein ſehr ſchöner ſchlankgebildeter Herr, den die ſpaniſche Tracht, das reiche Wams, der goldne Mantel, der hohe Federhut und die geſtrählten fliegenden Haare ſehr wohl kleideten. Er ſetzt ſich in Bewegung, und unter dem Geläute aller Glocken folgen ihm zu Pferde die Geſandten nach dem kaiſerlichen Quartier in noch größerer Pracht als am Wahltage. Dort hätte man auch ſein mögen, wie man ſich an dieſem Tage durchaus zu vervielfältigen wünſchte. Wir erzählten einander indeſſen, was dort vorgehe. Nun zieht der Kaiſer ſeinen Hausornat an, ſagten wir, eine neue Bekleidung nach dem Muſter der alten karolingiſchen verfertigt. Die Erbämter erhalten die Reichsinſignien und ſetzen ſich damit zu Pferde. Der Kaiſer im Ornat, der Römiſche König im ſpaniſchen Habit beſteigen gleichfalls ihre Roſſe, und indem dieſes geſchieht, hat ſie uns der vorausgeſchrittene unendliche Zug bereits angemeldet.

Das Auge war ſchon ermüdet durch die Menge der reich gekleideten Dienerſchaft und der übrigen Behörden, durch den ſtattlich einherwandelnden Adel; und als nunmehr die Wahlbotſchafter, die Erbämter und zuletzt unter dem reichgeſtickten, von zwölf Schöffen und Ratsherrn getragenen Baldachin der Kaiſer in romantiſcher Kleidung, zur Linken, etwas hinter ihm, ſein Sohn in ſpaniſcher Tracht langſam auf prächtig geſchmückten Pferden einherſchwebten, war das Auge nicht mehr ſich ſelbſt genug. Man hätte gewünſcht, durch eine Zauberformel die Erſcheinung nur einen Augenblick zu feſſeln,

aber die Herrlichkeit zog unaufhaltsam vorbei, und den kaum verlassenen Raum erfüllte sogleich wieder das hereinwogende Volk.

Nun aber entstand ein neues Gedränge: denn es mußte ein anderer Zugang von dem Markte her nach der Römerthür eröffnet und ein Bretterweg aufgebrückt werden, welchen der aus dem Dom zurückkehrende Zug beschreiten sollte.

Was in dem Dome vorgegangen, die unendlichen Zeremonien, welche die Salbung, die Krönung, den Ritterschlag vorbereiten und begleiten, alles dieses ließen wir uns in der Folge gar gern von denen erzählen, die manches andere aufgeopfert hatten, um in der Kirche gegenwärtig zu sein.

Wir andern verzehrten mittlerweile auf unsern Plätzen eine frugale Mahlzeit: denn wir mußten an dem festlichsten Tage, den wir erlebten, mit kalter Küche vorlieb nehmen. Dagegen aber war der beste und älteste Wein aus allen Familienkellern herangebracht worden, so daß wir von dieser Seite wenigstens dies altertümliche Fest altertümlich feierten.

Auf dem Platze war jetzt das Sehenswürdigste die fertig gewordene und mit rotgelb- und weißem Tuch überlegte Brücke, und wir sollten den Kaiser, den wir zuerst im Wagen, dann zu Pferde sitzend angestaunt, nun auch zu Fuße wandelnd bewundern; und sonderbar genug, auf das letzte freuten wir uns am meisten; denn uns deuchte diese Weise, sich darzustellen, so wie die natürlichste, so auch die würdigste.

Ältere Personen, welche der Krönung Franz des Ersten beigewohnt, erzählten: Maria Theresia, über die Maßen schön, habe jener Feierlichkeit an einem Balkonfenster des Hauses Frauenstein, gleich neben dem Römer, zugesehen. Als nun ihr Gemahl in der seltsamen Verkleidung aus dem Dome zurückgekommen und sich ihr so zu sagen als ein Gespenst Karls des Großen dargestellt, habe er wie zum Scherz beide Hände erhoben und ihr den Reichsapfel, den Zepter und die wundersamen Handschuh hingewiesen, worüber sie in ein unendliches Lachen ausgebrochen, welches dem ganzen zuschauenden Volke zur größten Freude und Erbauung gedient, indem es darin das gute und natürliche Ehgattenverhältnis des allerhöchsten Paares der Christenheit mit Augen zu sehen gewürdiget worden. Als aber die Kaiserin, ihren Gemahl zu begrüßen, das Schnupftuch geschwungen und ihm selbst ein lautes Vivat zugerufen, sei der Enthusiasmus und der Jubel des Volks aufs höchste gestiegen, so daß das Freudengeschrei gar kein Ende finden konnte.

Nun verkündigte der Glockenschall und nun die Vordersten des langen Zuges, welche über die bunte Brücke ganz sachte einherschritten, daß alles gethan sei. Die Aufmerksamkeit war größer denn je, der Zug deutlicher als vorher, besonders für uns, da er jetzt gerade nach uns zuging. Wir sahen ihn sowie den ganzen volkserfüllten Platz beinah im Grundriß. Nur zu sehr drängte sich am Ende die Pracht; denn die Gesandten, die Erbämter, Kaiser und König unter dem Baldachin, die drei geistlichen Kurfürsten, die sich anschlossen, die

ſchwarz gekleideten Schöffen und Ratsherren, der goldgeſtickte Himmel, alles ſchien nur eine Maſſe zu ſein, die nur von einem Willen bewegt, prächtig harmoniſch und ſoeben unter dem Geläute der Glocken aus dem Tempel tretend, als ein Heiliges uns entgegenſtrahlte. * * * Der von dem Markt her ertönende Jubel verbreitete ſich nun auch über den großen Platz, und ein ungeſtümes Vivat erſcholl aus tauſend und aber tauſend Kehlen, und gewiß auch aus den Herzen. Denn dieſes große Feſt ſollte ja das Pfand eines dauerhaften Friedens werden, der auch wirklich lange Jahre hindurch Deutſchland beglückte.

Mehrere Tage vorher war durch öffentlichen Ausruf bekannt gemacht, daß weder die Brücke noch der Adler über dem Brunnen preisgegeben und alſo nicht vom Volke wie ſonſt angetaſtet werden ſolle. Es geſchah dies, um manches bei ſolchem Anſtürmen unvermeidliche Unglück zu verhüten. Allein um doch einigermaßen dem Genius des Pöbels zu opfern, gingen eigens beſtellte Perſonen hinter dem Zuge her, löſten das Tuch von der Brücke, wickelten es bahnenweiſe zuſammen und warfen es in die Luft. Hiedurch entſtand nun zwar kein Unglück, aber ein lächerliches Unheil: denn das Tuch entrollte ſich in der Luft und bedeckte, wie es niederfiel, eine größere oder geringere Anzahl Menſchen. Diejenigen nun, welche die Enden faßten und ſolche an ſich zogen, riſſen alle die Mittleren zu Boden, umhüllten und ängſtigten ſie ſo lange, bis ſie ſich durchgeriſſen oder durchgeſchnitten und jeder nach ſeiner *Weiſe einen Zipfel* dieſes, durch die Fußtritte der *Majeſtäten geheiligten* Gewebes davongetragen hatte.

Dieſer wilden Beluſtigung ſah ich nicht lange zu, ſondern eilte von meinem hohen Standorte durch allerlei Treppchen und Gänge hinunter an die große Römerſtiege, wo die aus der Ferne angeſtaunte, ſo vornehme als herrliche Maſſe heraufwallen ſollte. Das Gedräng war nicht groß, weil die Zugänge des Rathauſes wohl beſetzt waren, und ich kam glücklich unmittelbar oben an das eiſerne Geländer. Nun ſtiegen die Hauptperſonen an mir vorüber, indem das Gefolge in den untern Gewölbgängen zurückblieb, und ich konnte ſie auf der dreimal gebrochenen Treppe von allen Seiten und zuletzt ganz in der Nähe betrachten.

Endlich kamen auch die beiden Majeſtäten herauf. Vater und Sohn waren wie Menächmen überein gekleidet. Des Kaiſers Hausornat von purpurfarbner Seide, mit Perlen und Steinen reich geziert, ſowie Krone, Zepter und Reichsapfel fielen wohl in die Augen: denn alles war neu daran und die Nachahmung des Altertums geſchmackvoll. So bewegte er ſich auch in ſeinem Anzuge ganz bequem, und ſein treuherzig würdiges Geſicht gab zugleich den Kaiſer und den Vater zu erkennen. Der junge König hingegen ſchleppte ſich in den ungeheuren Gewandſtücken mit den Kleinodien Karls des Großen, wie in einer Verkleidung, einher, ſo daß er ſelbſt, von Zeit zu Zeit ſeinen Vater anſehend, ſich des Lächelns nicht enthalten konnte. Die Krone, welche man ſehr hatte füttern müſſen, ſtand wie ein übergreifendes Dach vom Kopf ab. Die Dalmatika, die Stola, ſo gut ſie auch angepaßt und eingenäht worden, gewährte doch keineswegs ein vorteil-

haftes Aussehen. Zepter und Reichsapfel setzten in Verwunderung; aber man konnte sich nicht leugnen, daß man lieber eine mächtige, dem Anzuge gewachsene Gestalt, um der günstigern Wirkung willen, damit bekleidet und ausgeschmückt gesehen hätte.

Kaum waren die Pforten des großen Saales hinter diesen Gestalten wieder geschlossen, so eilte ich auf meinen vorigen Platz, der, von andern bereits eingenommen, nur mit einiger Not mir wieder zu teil wurde.

Es war eben die rechte Zeit, daß ich von meinem Fenster wieder Besitz nahm; denn das Merkwürdigste, was öffentlich zu erblicken war, sollte eben vorgehen. Alles Volk hatte sich gegen den Römer zu gewendet, und ein abermaliges Vivatschreien gab uns zu erkennen, daß Kaiser und König an dem Balkonfenster des großen Saales in ihrem Ornate sich dem Volke zeigten. Aber sie sollten nicht allein zum Schauspiel dienen, sondern vor ihren Augen sollte ein seltsames Schauspiel vorgehen. Vor allen schwang sich nun der schöne schlanke Erbmarschall auf sein Roß; er hatte das Schwert abgelegt; in seiner Rechten hielt er ein silbernes gehenkeltes Gemäß und ein Streichblech in der Linken. So ritt er in den Schranken auf den großen Haferhaufen zu, sprengte hinein, schöpfte das Gefäß übervoll, strich es ab und trug es mit großem Anstande wieder zurück. Der kaiserliche Marstall war nunmehr versorgt. Der Erbkämmerer ritt sodann gleichfalls auf jene Gegend zu und brachte ein Handbecken nebst Gießfaß und Handquele zurück. Unterhaltender aber für die Zuschauer war der Erbtruchseß, der ein Stück von dem gebratnen

Ochſen zu holen kam. Auch er ritt mit einer ſilbernen Schüſſel durch die Schranken bis zu der großen Bretterküche und kam bald mit verdecktem Gericht wieder hervor, um ſeinen Weg nach dem Römer zu nehmen. Die Reihe traf nun den Erbſchenken, der zu dem Springbrunnen ritt und Wein holte. So war nun auch die kaiſerliche Tafel beſtellt, und aller Augen warteten auf den Erbſchatzmeiſter, der das Geld auswerfen ſollte. Auch er beſtieg ein ſchönes Roß, dem zu beiden Seiten des Sattels anſtatt der Piſtolenhalftern ein Paar prächtige, mit dem kurpfälziſchen Wappen geſtickte Beutel befeſtigt hingen. Kaum hatte er ſich in Bewegung geſetzt, als er in dieſe Taſchen griff und rechts und links Gold- und Silbermünzen freigebig ausſtreute, welche jedesmal in der Luft als ein metallner Regen gar luſtig glänzten. Tauſend Hände zappelten augenblicklich in der Höhe, um die Gaben aufzufangen; kaum aber waren die Münzen niedergefallen, ſo wühlte die Maſſe in ſich ſelbſt gegen den Boden und rang gewaltig um die Stücke, welche zur Erde mochten gekommen ſein. Da nun dieſe Bewegung von beiden Seiten ſich immer wiederholte, wie der Geber vorwärts ritt, ſo war es für die Zuſchauer ein ſehr beluſtigender Anblick. Zum Schluſſe ging es am allerlebhafteſten her, als er die Beutel ſelbſt auswarf und ein jeder noch dieſen höchſten Preis zu erhaſchen trachtete.

Die Majeſtäten hatten ſich vom Balkon zurückgezogen, und nun ſollte dem Pöbel abermals ein Opfer gebracht werden, der in ſolchen Fällen lieber die Gaben rauben als ſie gelaſſen und dankbar empfangen will.

In rohern und derberen Zeiten herrschte der Gebrauch, den Hafer, gleich nachdem der Erbmarschall das Teil weggenommen, den Springbrunnen, nachdem der Erbschenk, die Küche, nachdem der Erbtruchseß sein Amt verrichtet, auf der Stelle preiszugeben. Diesmal aber hielt man, um alles Unglück zu verhüten, so viel es sich thun ließ, Ordnung und Maß. Doch fielen die alten schadenfrohen Späße wieder vor, daß, wenn einer einen Sack Hafer aufgepackt hatte, der andere ihm ein Loch hineinschnitt, und was dergleichen Artigkeiten mehr waren. Um den gebratnen Ochsen aber wurde diesmal wie sonst ein ernsterer Kampf geführt. Man konnte sich denselben nur in Masse streitig machen. Zwei Innungen, die Metzger und Weinschröter, hatten sich hergebrachtermaßen wieder so postiert, daß einer von beiden dieser ungeheure Braten zu teil werden mußte. Die Metzger glaubten das größte Recht an einen Ochsen zu haben, den sie unzerstückt in die Küche geliefert; die Weinschröter dagegen machten Anspruch, weil die Küche in der Nähe ihres zunftmäßigen Aufenthalts erbaut war, und weil sie das letzte Mal obgesiegt hatten; wie denn aus dem vergitterten Giebelfenster ihres Zunft- und Versammlungshauses die Hörner jenes erbeuteten Stiers als Siegeszeichen hervorstarrend zu sehen waren. Beide zahlreichen Innungen hatten sehr kräftige und tüchtige Mitglieder; wer aber diesmal den Sieg davongetragen, ist mir nicht mehr erinnerlich.

Wie nun aber eine Feierlichkeit dieser Art mit etwas Gefährlichem und Schreckhaften schließen soll, so war es *wirklich ein fürchterlicher* Augenblick, als die bretterne

Küche selbst preisgemacht wurde. Das Dach derselben wimmelte sogleich von Menschen, ohne daß man wußte, wie sie hinaufgekommen; die Bretter wurden losgerissen und heruntergestürzt, so daß man, besonders in der Ferne, denken mußte, ein jedes werde ein paar der Zudringenden totschlagen. In einem Nu war die Hütte abgedeckt, und einzelne Menschen hingen an Sparren und Balken, um auch diese aus den Fugen zu reißen; ja manche schwebten noch oben herum, als schon unten die Pfosten abgesägt waren, das Gerippe hin- und widerschwankte und jähen Einsturz drohte. Zarte Personen wandten die Augen hinweg, und jedermann erwartete sich ein großes Unglück; allein man hörte nicht einmal von irgend einer Beschädigung, und alles war, obgleich heftig und gewaltsam, doch glücklich vorübergegangen.

Jedermann wußte nun, daß Kaiser und König aus dem Kabinett, wohin sie vom Balkon abgetreten, sich wieder hervorbegeben und in dem großen Römersaale speisen würden. Man hatte die Anstalten dazu tags vorher bewundern können, und mein sehnlichster Wunsch war, heute wo möglich nur einen Blick hinein zu thun. Ich begab mich daher auf gewohnten Pfaden wieder an die große Treppe, welcher die Thür des Saals gerade gegenüber steht. Hier staunte ich nun die vornehmen Personen an, welche sich heute als Diener des Reichsoberhauptes bekannten. Vierundvierzig Grafen, die Speisen aus der Küche herantragend, zogen an mir vorbei, alle prächtig gekleidet, so daß der Kontrast ihres Anstandes mit der Handlung für einen Knaben wohl

sinnverwirrend sein konnte. Das Gedränge war nicht groß, doch wegen des kleinen Raums merklich genug. Die Saalthür war bewacht, indes gingen die Befugten häufig aus und ein. Ich erblickte einen pfälzischen Hausoffizianten, den ich anredete, ob er mich nicht mit hineinbringen könne. Er besann sich nicht lange, gab mir eins der silbernen Gefäße, die er eben trug, welches er um so eher konnte, als ich sauber gekleidet war; und so gelangte ich denn in das Heiligtum. Das pfälzische Büffett stand links, unmittelbar an der Thür, und mit einigen Schritten befand ich mich auf der Erhöhung desselben hinter den Schranken.

Am andern Ende des Saals, unmittelbar an den Fenstern, saßen auf Thronstufen erhöht, unter Baldachinen, Kaiser und König in ihren Ornaten; Krone und Zepter aber lagen auf goldnen Kissen rückwärts in einiger Entfernung. Die drei geistlichen Kurfürsten hatten, ihre Büffette hinter sich, auf einzelnen Estraden Platz genommen: Kur-Mainz den Majestäten gegenüber, Kur-Trier zur Rechten und Kur-Köln zur Linken. Dieser obere Teil des Saals war würdig und erfreulich anzusehen und erregte die Bemerkung, daß die Geistlichkeit sich so lange als möglich mit dem Herrscher halten mag. Dagegen ließen die zwar prächtig aufgeputzten, aber herrenleeren Büffette und Tische der sämtlichen weltlichen Kurfürsten an das Mißverhältnis denken, welches zwischen ihnen und dem Reichsoberhaupt durch Jahrhunderte allmählich entstanden war. Die Gesandten derselben hatten sich schon entfernt, um in einem Seitenzimmer zu speisen; und wenn dadurch der

größte Teil des Saals ein gespensterhaftes Ansehn bekam, daß so viele unsichtbare Gäste auf das prächtigste bedient wurden, so war eine große unbesetzte Tafel in der Mitte noch betrübter anzusehen: denn hier standen auch so viele Couverte leer, weil alle die, welche allenfalls ein Recht hatten, sich daran zu setzen, anstandshalber, um an dem größten Ehrentage ihrer Ehre nichts zu vergeben, ausblieben, wenn sie sich auch dermalen in der Stadt befanden.

Viele Betrachtungen anzustellen, erlaubten mir weder meine Jahre noch das Gedräng der Gegenwart. Ich bemühte mich, alles möglichst ins Auge zu fassen, und wie der Nachtisch aufgetragen wurde, da die Gesandten, um ihren Hof zu machen, wieder hereintraten, suchte ich das Freie und wußte mich bei guten Freunden in der Nachbarschaft nach dem heutigen Halbfasten wieder zu erquicken und zu den Illuminationen des Abends vorzubereiten.

Diesen glänzenden Abend gedachte ich auf eine gemütliche Weise zu feiern: denn ich hatte mit Gretchen, mit Pylades und der Seinigen abgeredet, daß wir uns zur nächtlichen Stunde irgendwo treffen wollten. Schon leuchtete die Stadt an allen Ecken und Enden, als ich meine Geliebten antraf. Ich reichte Gretchen den Arm, wir zogen von einem Quartier zum andern und befanden uns zusammen sehr glücklich. Die Vettern waren anfangs auch bei der Gesellschaft, verloren sich aber nachher unter der Masse des Volks. Vor den Häusern einiger Gesandten, wo man prächtige Illuminationen angebracht hatte (die kurpfälzische zeichnete sich vor-

züglich aus), war es so hell, wie es am Tage nur sein kann. Um nicht erkannt zu werden, hatte ich mich einigermaßen vermummt, und Gretchen fand es nicht übel. Wir bewunderten die verschiedenen glänzenden Darstellungen und die feenmäßigen Flammengebäude, womit immer ein Gesandter den andern zu überbieten gedacht hatte. Die Anstalt des Fürsten Esterhazy jedoch übertraf alle die übrigen. Unsere kleine Gesellschaft war von der Erfindung und Ausführung entzückt, und wir wollten eben das Einzelne recht genießen, als uns die Vettern wieder begegneten und von der herrlichen Erleuchtung sprachen, womit der brandenburgische Gesandte sein Quartier ausgeschmückt habe. Wir ließen uns nicht verdrießen, den weiten Weg von dem Roßmarkte bis zum Saalhof zu machen, fanden aber, daß man uns auf eine frevle Weise zum besten gehabt hatte.

Der Saalhof ist nach dem Main zu ein regelmäßiges und ansehnliches Gebäude, dessen nach der Stadt gerichteter Teil aber uralt, unregelmäßig und unscheinbar. Kleine, weder in Form noch Größe übereinstimmende, noch auf eine Linie, noch in gleicher Entfernung gesetzte Fenster, unsymmetrisch angebrachte Thore und Thüren, ein meist in Kramläden verwandeltes Untergeschoß bilden eine verworrene Außenseite, die von niemand jemals betrachtet wird. Hier war man nun der zufälligen, unregelmäßigen, unzusammenhängenden Architektur gefolgt und hatte jedes Fenster, jede Thür, jede Öffnung für sich mit Lampen umgeben, wie man es *allenfalls bei einem* wohlgebauten Hause thun kann,

wodurch aber hier die schlechteste und mißgebildetste aller Fassaden ganz unglaublich in das hellste Licht gesetzt wurde. Hatte man sich nun hieran, wie etwa an den Späßen des Pagliasso ergötzt, obgleich nicht ohne Bedenklichkeiten, weil jedermann etwas Vorsätzliches darin erkennen mußte — wie man denn schon vorher über das sonstige äußre Benehmen des übrigens sehr geschätzten Plotho glossiert und, da man ihm nun einmal gewogen war, auch den Schalk in ihm bewundert hatte, der sich über alles Zeremoniell wie sein König hinauszusetzen pflege: so ging man doch lieber in das Esterhazysche Feenreich wieder zurück.

Dieser hohe Botschafter hatte, diesen Tag zu ehren, sein ungünstig gelegenes Quartier ganz übergangen und dafür die große Linden-Esplanade am Roßmarkt vorn mit einem farbig erleuchteten Portal, im Hintergrund aber mit einem wohl noch prächtigern Prospekte verzieren lassen. Die ganze Einfassung bezeichneten Lampen. Zwischen den Bäumen standen Lichtpyramiden und Kugeln auf durchscheinenden Piedestalen; von einem Baum zum andern zogen sich leuchtende Guirlanden, an welchen Hängeleuchter schwebten. An mehreren Orten verteilte man Brot und Würste unter das Volk und ließ es an Wein nicht fehlen.

Hier gingen wir nun zu vieren an einander geschlossen höchst behaglich auf und ab, und ich an Gretchens Seite deuchte mir wirklich in jenen glücklichen Gefilden Elysiums zu wandeln, wo man die krystallnen Gefäße vom Baume bricht, die sich sogleich füllen, und wo man Früchte schüttelt, die sich

in jede beliebige Speise verwandeln. Ein solches Bedürfnis fühlten wir denn zuletzt auch, und geleitet von Pylades, fanden wir ein ganz artig eingerichtetes Speisehaus; und da wir keine Gäste weiter antrafen, indem alles auf den Straßen umherzog, ließen wir es uns um so wohler sein und verbrachten den größten Teil der Nacht im Gefühl von Freundschaft, Liebe und Neigung auf das heiterste und glücklichste. Als ich Gretchen bis an ihre Thür begleitet hatte, küßte sie mich auf die Stirn. Es war das erste und letzte Mal, daß sie mir diese Gunst erwies: denn leider sollte ich sie nicht wiedersehen.

Den andern Morgen lag ich noch im Bette, als meine Mutter verstört und ängstlich hereintrat. Man konnte es ihr gar leicht ansehen, wenn sie sich irgend bedrängt fühlte. — „Steh auf," sagte sie, „und mache dich auf etwas Unangenehmes gefaßt. Es ist herausgekommen, daß du sehr schlechte Gesellschaft besuchst und dich in die gefährlichsten und schlimmsten Händel verwickelt hast. Der Vater ist außer sich, und wir haben nur so viel von ihm erlangt, daß er die Sache durch einen Dritten untersuchen will. Bleib auf deinem Zimmer und erwarte, was bevorsteht. Der Rat Schneider wird zu dir kommen; er hat sowohl vom Vater als von der Obrigkeit den Auftrag: denn die Sache ist schon anhängig und kann eine sehr böse Wendung nehmen."

Ich sah wohl, daß man die Sache viel schlimmer nahm, als sie war; doch fühlte ich mich nicht wenig beruhigt, wenn auch nur das eigentliche Verhältnis

entdeckt werden ſollte. Der alte Meſſianiſche Freund trat endlich herein, die Thränen ſtanden ihm in den Augen; er faßte mich beim Arm und ſagte: „Es thut mir herzlich leid, daß ich in ſolcher Angelegenheit zu Ihnen komme. Ich hätte nicht gedacht, daß Sie ſich ſo weit verirren könnten. Aber was thut nicht ſchlechte Geſellſchaft und böſes Beiſpiel; und ſo kann ein junger unerfahrner Menſch Schritt vor Schritt bis zum Verbrechen geführt werden.“ — Ich bin mir keines Verbrechens bewußt, verſetzte ich darauf, ſo wenig, als ſchlechte Geſellſchaft beſucht zu haben. — „Es iſt jetzt nicht von einer Verteidigung die Rede,“ fiel er mir ins Wort, „ſondern von einer Unterſuchung und Ihrerſeits von einem aufrichtigen Bekenntnis.“ — Was verlangen ſie zu wiſſen? ſagte ich dagegen. Er ſetzte ſich und zog ein Blatt hervor und fing zu fragen an: „Haben Sie nicht den N. N. Ihrem Großvater als einen Klienten zu einer *** Stelle empfohlen?“ Ich antwortete: Ja. — „Wo haben Sie ihn kennen gelernt?“ — Auf Spaziergängen. — „In welcher Geſellſchaft?“ — Ich ſtutzte: denn ich wollte nicht gern meine Freunde verraten. — „Das Verſchweigen wird nichts helfen,“ fuhr er fort, „denn es iſt alles ſchon genugſam bekannt.“ — Was iſt denn bekannt? ſagte ich. — „Daß Ihnen dieſer Menſch durch andere ſeinesgleichen iſt vorgeführt worden und zwar durch ***.“ — Hier nannte er die Namen von drei Perſonen, die ich niemals geſehen noch gekannt hatte; welches ich dem Fragenden denn auch ſogleich erklärte. „Sie wollen,“ fuhr jener fort, „dieſe Menſchen nicht kennen und haben doch mit ihnen öftere

Zusammenkünfte gehabt!“ — Auch nicht die geringste, versetzte ich; denn, wie gesagt, außer dem ersten kenne ich keinen und habe auch den niemals in einem Hause gesehen. — „Sind Sie nicht oft in der *** Straße gewesen?“ — Niemals, versetzte ich. Dies war nicht ganz der Wahrheit gemäß. Ich hatte Pylades einmal zu seiner Geliebten begleitet, die in der Straße wohnte; wir waren aber zur Hinterthür hereingegangen und im Gartenhause geblieben. Daher glaubte ich mir die Ausflucht erlauben zu können, in der Straße selbst nicht gewesen zu sein.

Der gute Mann that noch mehr Fragen, die ich alle verneinen konnte: denn es war mir von alle dem, was er zu wissen verlangte, nichts bekannt. Endlich schien er verdrießlich zu werden und sagte: „Sie belohnen mein Vertrauen und meinen guten Willen sehr schlecht; ich komme, um Sie zu retten. Sie können nicht leugnen, daß Sie für diese Leute selbst oder für ihre Mitschuldigen Briefe verfaßt, Aufsätze gemacht und so zu ihren schlechten Streichen behülflich gewesen. Ich komme, um Sie zu retten: denn es ist von nichts Geringerem als nachgemachten Handschriften, falschen Testamenten, untergeschobenen Schuldscheinen und ähnlichen Dingen die Rede. Ich komme nicht allein als Hausfreund; ich komme im Namen und auf Befehl der Obrigkeit, die in Betracht Ihrer Familie und Ihrer Jugend Sie und einige andere Jünglinge verschonen will, die gleich Ihnen ins Netz gelockt worden.“ — Es war mir auffallend, daß unter den Personen, die er nannte, sich gerade die nicht fanden, mit denen ich Um-

gang gepflogen. Die Verhältniſſe traſen nicht zuſammen, aber ſie berührten ſich, und ich konnte noch immer hoffen, meine jungen Freunde zu ſchonen. Allein der wackre Mann ward immer dringender. Ich konnte nicht leugnen, daß ich manche Nächte ſpät nach Hauſe gekommen war, daß ich mir einen Hausſchlüſſel zu verſchaffen gewußt, daß ich mit Perſonen von geringem Stand und verdächtigem Ausſehen an Luſtorten mehr als einmal bemerkt worden, daß Mädchen mit in die Sache verwickelt ſeien; genug, alles ſchien entdeckt bis auf die Namen. Dies gab mir Mut, ſtandhaft im Schweigen zu ſein. — „Laſſen Sie mich,“ ſagte der brave Freund, „nicht von Ihnen weggehen. Die Sache leidet keinen Aufſchub; unmittelbar nach mir wird ein andrer kommen, der Ihnen nicht ſo viel Spielraum läßt. Verſchlimmern Sie die ohnehin böſe Sache nicht durch Ihre Hartnäckigkeit.“

Nun ſtellte ich mir die guten Vettern, und Gretchen beſonders, recht lebhaft vor; ich ſah ſie gefangen, verhört, beſtraft, geſchmäht, und mir fuhr wie ein Blitz durch die Seele, daß die Vettern denn doch, ob ſie gleich gegen mich alle Rechtlichkeit beobachtet, ſich in ſo böſe Händel konnten eingelaſſen haben, wenigſtens der älteſte, der mir niemals recht gefallen wollte, der immer ſpäter nach Hauſe kam und wenig Heiteres zu erzählen wußte. Noch immer hielt ich mein Bekenntnis zurück. — Ich bin mir, ſagte ich, perſönlich nichts Böſes bewußt und kann von der Seite ganz ruhig ſein; aber es wäre nicht unmöglich, daß diejenigen, mit denen ich umgegangen bin, ſich einer verwegnen oder geſetzwidrigen

Handlung schuldig gemacht hätten. Man mag sie suchen, man mag sie finden, sie überführen und bestrafen, ich habe mir bisher nichts vorzuwerfen und will auch gegen die nichts verschulden, die sich freundlich und gut gegen mich benommen haben. — Er ließ mich nicht ausreden, sondern rief mit einiger Bewegung: „Ja, man wird sie finden. In drei Häusern kamen diese Bösewichter zusammen. (Er nannte die Straßen, er bezeichnete die Häuser, und zum Unglück befand sich auch das darunter, wohin ich zu gehen pflegte.) Das erste Nest ist schon ausgehoben," fuhr er fort, „und in diesem Augenblick werden es die beiden andern. In wenig Stunden wird alles im klaren sein. Entziehen Sie sich durch ein redliches Bekenntnis einer gerichtlichen Untersuchung, einer Konfrontation, und wie die garstigen Dinge alle heißen." — Das Haus war genannt und bezeichnet. Nun hielt ich alles Schweigen für unnütz; ja bei der Unschuld unserer Zusammenkünfte konnte ich hoffen, jenen noch mehr als mir nützlich zu sein. — Setzen Sie sich, rief ich aus und holte ihn von der Thür zurück: ich will Ihnen alles erzählen und zugleich mir und Ihnen das Herz erleichtern; nur das eine bitte ich, von nun an keine Zweifel in meine Wahrhaftigkeit.

Ich erzählte nun dem Freunde den ganzen Hergang der Sache, anfangs ruhig und gefaßt; doch je mehr ich mir die Personen, Gegenstände, Begebenheiten ins Gedächtnis rief und vergegenwärtigte und so manche unschuldige Freude, so manchen heitern Genuß gleichsam vor einem Kriminalgericht deponieren sollte, desto mehr

wuchs die ſchmerzlichſte Empfindung, ſo daß ich zuletzt in Thränen ausbrach und mich einer unbändigen Leidenſchaft überließ. Der Hausfreund, welcher hoffte, daß eben jetzt das rechte Geheimnis auf dem Wege ſein möchte, ſich zu offenbaren (denn er hielt meinen Schmerz für ein Symptom, daß ich im Begriff ſtehe, mit Widerwillen ein Ungeheures zu bekennen), ſuchte mich, da ihm an der Entdeckung alles gelegen war, aufs beſte zu beruhigen; welches ihm zwar nur zum Teil gelang, aber doch in ſofern, daß ich meine Geſchichte notdürftig auserzählen konnte. Er war, obgleich zufrieden über die Unſchuld der Vorgänge, doch noch einigermaßen zweifelhaft und erließ neue Fragen an mich, die mich abermals aufregten und in Schmerz und Wut verſetzten. Ich verſicherte endlich, daß ich nichts weiter zu ſagen habe und wohl wiſſe, daß ich nichts zu fürchten brauche: denn ich ſei unſchuldig, von gutem Hauſe und wohl empfohlen; aber jene könnten eben ſo unſchuldig ſein, ohne daß man ſie dafür anerkenne oder ſonſt begünſtige. Ich erklärte zugleich, daß, wenn man jene nicht wie mich ſchonen, ihren Thorheiten nachſehen und ihre Fehler verzeihen wolle, wenn ihnen nur im mindeſten hart und unrecht geſchehe, ſo würde ich mir ein Leids anthun, und daran ſolle mich niemand hindern. Auch hierüber ſuchte mich der Freund zu beruhigen; aber ich traute ihm nicht und war, als er mich zuletzt verließ, in der entſetzlichſten Lage. Ich machte mir nun doch Vorwürfe, die Sache erzählt und alle die Verhältniſſe ans Licht gebracht zu haben. Ich ſah voraus, daß man die kindlichen Handlungen, die jugendlichen Neigungen und

Vertraulichkeiten ganz anders auslegen würde, und daß ich vielleicht den guten Pylades mit in diesen Handel verwickeln und sehr unglücklich machen könnte. Alle diese Vorstellungen drängten sich lebhaft hinter einander vor meiner Seele, schärften und spornten meinen Schmerz, so daß ich mir vor Jammer nicht zu helfen wußte, mich die Länge lang auf die Erde warf und den Fußboden mit meinen Thränen benetzte.

Ich weiß nicht, wie lange ich mochte gelegen haben, als meine Schwester hereintrat, über meine Gebärde erschrak und alles mögliche that, mich aufzurichten. Sie erzählte mir, daß eine Magistratsperson unten beim Vater die Rückkunft des Hausfreundes erwartet, und nachdem sie sich eine Zeit lang eingeschlossen gehalten, seien die beiden Herren weggegangen und hätten unter einander sehr zufrieden, ja mit Lachen geredet, und sie glaube die Worte verstanden zu haben: Es ist recht gut, die Sache hat nichts zu bedeuten. — „Freilich," fuhr ich auf, „hat die Sache nichts zu bedeuten, für mich, für uns: denn ich habe nichts verbrochen, und wenn ich es hätte, so würde man mir durchzuhelfen wissen; aber jene, jene," rief ich aus, „wer wird ihnen beistehn!" — Meine Schwester suchte mich umständlich mit dem Argumente zu trösten, daß, wenn man die Vornehmeren retten wolle, man auch über die Fehler der Geringern einen Schleier werfen müsse. Das alles half nichts. Sie war kaum weggegangen, als ich mich wieder meinem Schmerz überließ und sowohl die Bilder meiner Neigung und Leidenschaft als auch des gegenwärtigen und möglichen Unglücks immer wechselweise

hervorrief. Ich erzählte mir Märchen auf Märchen, ſah nur Unglück auf Unglück und ließ es beſonders daran nicht fehlen, Gretchen und mich recht elend zu machen.

Der Hausfreund hatte mir geboten, auf meinem Zimmer zu bleiben und mit niemand mein Geſchäft zu pflegen, außer den Unſrigen. Es war mir ganz recht, denn ich befand mich am liebſten allein. Meine Mutter und Schweſter beſuchten mich von Zeit zu Zeit und ermangelten nicht, mir mit allerlei gutem Troſt auf das kräftigſte beizuſtehen; ja, ſie kamen ſogar ſchon den zweiten Tag, im Namen des nun beſſer unterrichteten Vaters mir eine völlige Amneſtie anzubieten, die ich zwar dankbar annahm, allein den Antrag, daß ich mit ihm ausgehen und die Reichsinſignien, welche man nunmehr den Neugierigen vorzeigte, beſchauen ſollte, hartnäckig ablehnte und verſicherte, daß ich weder von der Welt noch von dem Römiſchen Reiche etwas weiter wiſſen wolle, bis mir bekannt geworden, wie jener verdrießliche Handel, der für mich weiter keine Folgen haben würde, für meine armen Bekannten ausgegangen. Sie wußten hierüber ſelbſt nichts zu ſagen und ließen mich allein. Doch machte man die folgenden Tage noch einige Verſuche, mich aus dem Hauſe und zur Teilnahme an den öffentlichen Feierlichkeiten zu bewegen. Vergebens! weder der große Galatag, noch was bei Gelegenheit ſo vieler Standeserhöhungen vorfiel, noch die öffentliche Tafel des Kaiſers und Königs, nichts konnte mich rühren. Der Kurfürſt von der Pfalz mochte kommen, um den beiden Majeſtäten auf-

zuwarten, dieſe mochten die Kurfürſten beſuchen, man mochte zur letzten kurfürſtlichen Sitzung zuſammenfahren, um die rückſtändigen Punkte zu erledigen und den Kurverein zu erneuern, nichts konnte mich aus meiner leidenſchaftlichen Einſamkeit hervorrufen. Ich ließ am Dankfeſte die Glocken läuten, den Kaiſer ſich in die Kapuzinerkirche begeben, die Kurfürſten und den Kaiſer abreiſen, ohne deshalb einen Schritt von meinem Zimmer zu thun. Das letzte Kanonieren, ſo unmäßig es auch ſein mochte, regte mich nicht auf, und wie der Pulverdampf ſich verzog und der Schall verhallte, ſo war auch alle dieſe Herrlichkeit vor meiner Seele weggeſchwunden.

Ich empfand nun keine Zufriedenheit als im Wiederkäuen meines Elends und in der tauſendfachen imaginären Vervielfältigung desſelben. Meine ganze Erfindungsgabe, meine Poeſie und Rhetorik hatten ſich auf dieſen kranken Fleck geworfen und drohten, gerade durch dieſe Lebensgewalt, Leib und Seele in eine unheilbare Krankheit zu verwickeln. In dieſem traurigen Zuſtande kam mir nichts mehr wünſchenswert, nichts begehrenswert mehr vor. Zwar ergriff mich manchmal ein unendliches Verlangen, zu wiſſen, wie es meinen armen Freunden und Geliebten ergehe, was ſich bei näherer Unterſuchung ergeben, in wiefern ſie mit in jene Verbrechen verwickelt oder unſchuldig möchten erfunden ſein. Auch dies malte ich mir auf das mannigfaltigſte umſtändlich aus und ließ es nicht fehlen, ſie für unſchuldig und recht unglücklich zu halten. Bald wünſchte ich mich von dieſer Ungewißheit befreit zu

sehen und schrieb heftig drohende Briefe an den Hausfreund, daß er mir den weitern Gang der Sache nicht vorenthalten solle. Bald zerriß ich sie wieder, aus Furcht, mein Unglück recht deutlich zu erfahren und des phantastischen Trostes zu entbehren, mit dem ich mich bis jetzt wechselsweise gequält und aufgerichtet hatte.

So verbrachte ich Tag und Nacht in großer Unruhe, in Rasen und Ermattung, so daß ich mich zuletzt glücklich fühlte, als eine körperliche Krankheit mit ziemlicher Heftigkeit eintrat, wobei man den Arzt zu Hülfe rufen und darauf denken mußte, mich auf alle Weise zu beruhigen. Man glaubte es im allgemeinen thun zu können, indem man mir heilig versicherte, daß alle in jene Schuld mehr oder weniger Verwickelten mit der größten Schonung behandelt worden, daß meine nächsten Freunde, so gut wie ganz schuldlos, mit einem leichten Verweise entlassen worden, und daß Gretchen sich aus der Stadt entfernt habe und wieder in ihre Heimat gezogen sei. Mit dem letztern zauderte man am längsten, und ich nahm es auch nicht zum besten auf: denn ich konnte darin keine freiwillige Abreise, sondern nur eine schmähliche Verbannung entdecken. Mein körperlicher und geistiger Zustand verbesserte sich dadurch nicht: die Not ging nun erst recht an, und ich hatte Zeit genug, mir den seltsamsten Roman von traurigen Ereignissen und einer unvermeidlich tragischen Katastrophe selbstquälerisch auszumalen.

Zweiter Teil.

(Was man in der Jugend wünscht,
hat man im Alter die Fülle.)

Sechstes Buch.

So trieb es mich wechselsweise, meine Genesung zu befördern und zu verhindern, und ein gewisser heimlicher Ärger gesellte sich noch zu meinen übrigen Empfindungen: denn ich bemerkte wohl, daß man mich beobachtete, daß man mir nicht leicht etwas Versiegeltes zustellte, ohne darauf acht zu haben, was es für Wirkungen hervorbringe, ob ich es geheim hielt, oder ob ich es offen hinlegte, und was dergleichen mehr war. Ich vermutete daher, daß Pylades, ein Vetter, oder wohl gar Gretchen selbst den Versuch möchte gemacht haben, mir zu schreiben, um Nachricht zu geben oder zu erhalten. Ich war nun erst recht verdrießlich neben meiner Bekümmernis und hatte wieder neue Gelegenheit, meine Vermutungen zu üben und mich in die seltsamsten Verknüpfungen zu verirren.

Es dauerte nicht lange, so gab man mir noch einen besondern Aufseher. Glücklicherweise war es ein Mann, den ich liebte und schätzte; er hatte eine Hofmeisterstelle in einem befreundeten Hause bekleidet, sein bisheriger Zögling war allein auf die Akademie gegangen. Er besuchte mich öfters in meiner traurigen Lage, und man fand zuletzt nichts natürlicher, als ihm ein Zimmer neben dem meinigen einzuräumen, da er mich denn be-

schäftigen, beruhigen und, wie ich wohl merken konnte, im Auge behalten sollte. Weil ich ihn jedoch von Herzen schätzte und ihm auch früher gar manches, nur nicht die Neigung zu Gretchen, vertraut hatte, so beschloß ich um so mehr, ganz offen und gerade gegen ihn zu sein, als es mir unerträglich war, mit jemand täglich zu leben und auf einem unsicheren, gespannten Fuß mit ihm zu stehen. Ich säumte daher nicht lange, sprach ihm von der Sache, erquickte mich in Erzählung und Wiederholung der kleinsten Umstände meines vergangenen Glücks und erreichte dadurch so viel, daß er als ein verständiger Mann einsah, es sei besser, mich mit dem Ausgang der Geschichte bekannt zu machen, und zwar im einzelnen und besonderen, damit ich klar über das Ganze würde und man mir mit Ernst und Eifer zureden könne, daß ich mich fassen, das Vergangene hinter mich werfen und ein neues Leben anfangen müsse. Zuerst vertraute er mir, wer die anderen jungen Leute von Stande gewesen, die sich anfangs zu verwegenen Mystifikationen, dann zu possenhaften Polizeiverbrechen, ferner zu lustigen Geldschneidereien und anderen solchen verfänglichen Dingen hatten verleiten lassen. Es war dadurch wirklich eine kleine Verschwörung entstanden, zu der sich gewissenlose Menschen gesellten, durch Verfälschung von Papieren, Nachbildung von Unterschriften manches Strafwürdige begingen und noch Strafwürdigeres vorbereiteten. Die Vettern, nach denen ich zuletzt ungeduldig fragte, waren ganz unschuldig, nur im allgemeinsten mit jenen andern bekannt, keineswegs aber vereinigt befunden worden. Mein Klient, durch dessen

Empfehlung an den Großvater man mir eigentlich auf die Spur gekommen, war einer der Schlimmsten und bewarb sich um jenes Amt hauptsächlich, um gewisse Bubenstücke unternehmen oder bedecken zu können. Nach allem diesem konnte ich mich zuletzt nicht halten und fragte, was aus Gretchen geworden sei, zu der ich ein für allemal die größte Neigung bekannte. Mein Freund schüttelte den Kopf und lächelte. „Beruhigen Sie sich," versetzte er: „dieses Mädchen ist sehr wohl bestanden und hat ein herrliches Zeugnis davon getragen. Man konnte nichts als Gutes und Liebes an ihr finden; die Herren Examinatoren selbst wurden ihr gewogen und haben ihr die Entfernung aus der Stadt, die sie wünschte, nicht versagen können. Auch das, was sie in Rücksicht auf Sie, mein Freund, bekannt hat, macht ihr Ehre; ich habe ihre Aussage in den geheimen Akten selbst gelesen und ihre Unterschrift gesehen." Die Unterschrift! rief ich aus, die mich so glücklich und so unglücklich macht. Was hat sie denn bekannt? was hat sie unterschrieben? Der Freund zauderte, zu antworten; aber die Heiterkeit seines Gesichts zeigte mir an, daß er nichts Gefährliches verberge. „Wenn Sie's denn wissen wollen," versetzte er endlich, „als von Ihnen und Ihrem Umgang mit ihr die Rede war, sagte sie ganz freimütig: ich kann es nicht leugnen, daß ich ihn oft und gern gesehen habe; aber ich habe ihn immer als ein Kind betrachtet, und meine Neigung zu ihm war wahrhaft schwesterlich. In manchen Fällen habe ich ihn gut beraten, und anstatt ihn zu einer zweideutigen Handlung aufzuregen, habe ich ihn verhindert, an mut-

willigen Streichen teilzunehmen, die ihm hätten Verdruß bringen können."

Der Freund fuhr noch weiter fort, Gretchen als eine Hofmeisterin reden zu lassen; ich hörte ihm aber schon lange nicht mehr zu: denn daß sie mich für ein Kind zu den Akten erklärt, nahm ich ganz entsetzlich übel und glaubte mich auf einmal von aller Leidenschaft für sie geheilt; ja, ich versicherte hastig meinen Freund, daß nun alles abgethan sei! Auch sprach ich nicht mehr von ihr, nannte ihren Namen nicht mehr; doch konnte ich die böse Gewohnheit nicht lassen, an sie zu denken, mir ihre Gestalt, ihr Wesen, ihr Betragen zu vergegenwärtigen, das mir denn nun freilich jetzt in einem ganz anderen Lichte erschien. Ich fand es unerträglich, daß ein Mädchen, höchstens ein paar Jahre älter als ich, mich für ein Kind halten sollte, der ich doch für einen ganz gescheiten und geschickten Jungen zu gelten glaubte. Nun kam mir ihr kaltes, abstoßendes Wesen, das mich sonst so angereizt hatte, ganz widerlich vor; die Familiaritäten, die sie sich gegen mich erlaubte, mir aber zu erwidern nicht gestattete, waren mir ganz verhaßt. Das alles wäre jedoch noch gut gewesen, wenn ich sie nicht wegen des Unterschreibens jener poetischen Liebesepistel, wodurch sie mir denn doch eine förmliche Neigung erklärte, für eine verschmitzte und selbstsüchtige Kokette zu halten berechtigt gewesen wäre. Auch maskiert zur Putzmacherin kam sie mir nicht mehr so unschuldig vor, und ich kehrte diese ärgerlichen Betrachtungen so lange bei mir hin und wider, bis ich ihr alle liebenswürdigen Eigenschaften sämtlich abgestreift hatte. Dem

Verſtande nach war ich überzeugt und glaubte ſie verwerfen zu müſſen; nur ihr Bild! ihr Bild ſtrafte mich Lügen, ſo oft es mir wieder vorſchwebte, welches freilich noch oft genug geſchah.

Indeſſen war denn doch dieſer Pfeil mit ſeinen Widerhaken aus dem Herzen geriſſen, und es fragte ſich, wie man der inneren jugendlichen Heilkraft zu Hülfe käme? Ich ermannte mich wirklich, und das erſte, was ſogleich abgethan wurde, war das Weinen und Raſen, welches ich nun für höchſt kindiſch anſah. Ein großer Schritt zur Beſſerung! Denn ich hatte oft halbe Nächte durch mich mit dem größten Ungeſtüm dieſen Schmerzen überlaſſen, ſo daß es durch Thränen und Schluchzen zuletzt dahin kam, daß ich kaum mehr ſchlingen konnte und der Genuß von Speiſe und Trank mir ſchmerzlich ward, auch die ſo nah verwandte Bruſt zu leiden ſchien. Der Verdruß, den ich über jene Entdeckung immerfort empfand, ließ mich jede Weichlichkeit verbannen; ich fand es ſchrecklich, daß ich um eines Mädchens willen Schlaf und Ruhe und Geſundheit aufgeopfert hatte, die ſich darin gefiel, mich als einen Säugling zu betrachten und ſich höchſt ammenhaft weiſe gegen mich zu dünken.

* * * * * *

Als ich in Leipzig ankam, war es gerade Meßzeit, woraus mir ein beſonderes Vergnügen entſprang: denn ich ſah hier die Fortſetzung eines vaterländiſchen Zuſtandes vor mir, bekannte Waren und Verkäufer, nur an andern Plätzen und in einer andern Folge. Ich durchſtrich den Markt und die Buden mit vielem Anteil; beſonders aber zogen meine Aufmerkſamkeit an

sich, in ihren seltsamen Kleidern, jene Bewohner der östlichen Gegenden, die Polen und Russen, vor allen aber die Griechen, deren ansehnlichen Gestalten und würdigen Kleidungen ich gar oft zu Gefallen ging.

Diese lebhafte Bewegung war jedoch bald vorüber, und nun trat mir die Stadt selbst mit ihren schönen, hohen und unter einander gleichen Gebäuden entgegen. Sie machte einen sehr guten Eindruck auf mich, und es ist nicht zu leugnen, daß sie überhaupt, besonders aber in stillen Momenten der Sonn- und Feiertage, etwas Imposantes hat, sowie denn auch im Mondschein die Straßen, halb beschattet, halb beleuchtet, mich oft zu nächtlichen Promenaden einluden.

Indessen genügte mir gegen das, was ich bisher gewohnt war, dieser neue Zustand keineswegs. Leipzig ruft dem Beschauer keine altertümliche Zeit zurück; es ist eine neue, kurz vergangene, von Handelsthätigkeit, Wohlhabenheit, Reichtum zeugende Epoche, die sich uns in diesen Denkmalen ankündet. Jedoch ganz nach meinem Sinn waren die mir ungeheuer scheinenden Gebäude, die, nach zwei Straßen ihr Gesicht wendend, in großen, himmelhoch umbauten Hofräumen eine bürgerliche Welt umfassend, großen Burgen, ja Halbstädten ähnlich sind. In einem dieser seltsamen Räume quartierte ich mich ein, und zwar in der Feuerkugel zwischen dem alten und neuen Neumarkt. Ein paar artige Zimmer, die in den Hof sahen, der wegen des Durchgangs nicht unbelebt war, bewohnte der Buchhändler Fleischer während der Messe und ich für die übrige Zeit um einen leidlichen Preis. Als Stubennachbar fand ich einen

Theologen, der in seinem Fache gründlich unterrichtet, wohldenkend, aber arm war und, was ihm große Sorge für die Zukunft machte, sehr an den Augen litt. Er hatte sich dieses Übel durch übermäßiges Lesen bis in die tiefste Dämmerung, ja sogar, um das wenige Öl zu ersparen, bei Mondschein, zugezogen. Unsere alte Wirtin erzeigte sich wohlthätig gegen ihn, gegen mich jederzeit freundlich nnd gegen beide sorgsam.

Nun eilte ich mit meinem Empfehlungsschreiben zu Hofrat Böhme, der, ein Zögling von Mascov, nunmehr sein Nachfolger, Geschichte und Staatsrecht lehrte. Ein kleiner, untersetzter, lebhafter Mann empfing mich freundlich genug und stellte mich seiner Gattin vor. Beide, sowie die übrigen Personen, denen ich aufwartete, gaben mir die beste Hoffnung wegen meines künftigen Aufenthalts; doch ließ ich mich anfangs gegen niemand merken, was ich im Schilde führte, ob ich gleich den schicklichen Moment kaum erwarten konnte, wo ich mich von der Jurisprudenz frei und dem Studium der Alten verbunden erklären wollte. Vorsichtig wartete ich ab, bis Fleischers wieder abgereist waren, damit mein Vorsatz nicht allzu geschwind den Meinigen verraten würde. Sodann aber ging ich ohne Anstand zu Hofrat Böhmen, dem ich vor allen die Sache glaubte vertrauen zu müssen, und erklärte ihm mit vieler Konsequenz und Parrhesie meine Absicht. Allein ich fand keineswegs eine gute Aufnahme meines Vortrags. Als Historiker und Staatsrechtler hatte er einen erklärten Haß gegen alles, was nach schönen Wissenschaften schmeckte. Unglücklicherweise stand er mit denen, welche sie kultivierten,

nicht im besten Vernehmen, und Gellerten besonders, für den ich, ungeschickt genug, viel Zutrauen geäußert hatte, konnte er nun gar nicht leiden. Jenen Männern also einen treuen Zuhörer zuzuweisen, sich selbst aber einen zu entziehen, und noch dazu unter solchen Umständen, schien ihm ganz und gar unzulässig. Er hielt mir daher aus dem Stegreif eine gewaltige Strafpredigt, worin er beteuerte, daß er ohne Erlaubnis meiner Eltern einen solchen Schritt nicht zugeben könne, wenn er ihn auch, wie hier der Fall nicht sei, selbst billigte. Er verunglimpfte darauf leidenschaftlich Philologie und Sprachstudien, noch mehr aber die poetischen Übungen, die ich freilich im Hintergrunde hatte durchblicken lassen. Er schloß zuletzt, daß, wenn ich ja dem Studium der Alten mich nähern wolle, solches viel besser auf dem Wege der Jurisprudenz geschehen könne. * * * Er ersuchte mich freundlich, die Sache nochmals zu überlegen und ihm meine Gesinnungen bald zu eröffnen, weil es nötig sei, wegen bevorstehenden Anfangs der Kollegien sich zunächst zu entschließen.

Es war noch ganz artig von ihm, nicht auf der Stelle in mich zu dringen. Seine Argumente und das Gewicht, womit er sie vortrug, hatten meine biegsame Jugend schon überzeugt, und ich sah nun erst die Schwierigkeiten und Bedenklichkeiten einer Sache, die ich mir im stillen so thulich ausgebildet hatte. Frau Hofrat Böhme ließ mich kurz darauf zu sich einladen. Ich fand sie allein. Sie war nicht mehr jung und sehr kränklich, unendlich sanft und zart und machte gegen ihren Mann, dessen Gutmütigkeit sogar polterte, einen

entschiedenen Kontrast. Sie brachte mich auf das von ihrem Manne neulich geführte Gespräch und stellte mir die Sache nochmals so freundlich, liebevoll und verständig im ganzen Umfange vor, das ich mich nicht enthalten konnte, nachzugeben; die wenigen Reservationen, auf denen ich bestand, wurden von jener Seite denn auch bewilligt.

Der Gemahl regulierte darauf meine Stunden: da sollte ich denn Philosophie, Rechtsgeschichte und Institutionen und noch einiges andere hören. Ich ließ mir das gefallen; doch setzte ich durch, Gellerts Litterargeschichte über Stockhausen und außerdem sein Praktikum zu frequentieren.

Die Verehrung und Liebe, welche Gellert von allen jungen Leuten genoß, war außerordentlich. Ich hatte ihn schon besucht und war freundlich von ihm aufgenommen worden. Nicht groß von Gestalt, zierlich, aber nicht hager, sanfte, eher traurige Augen, eine sehr schöne Stirn, eine nicht übertriebene Habichtsnase, ein feiner Mund, ein gefälliges Oval des Gesichts: alles machte seine Gegenwart angenehm und wünschenswert. Es kostete einige Mühe, zu ihm zu gelangen. Seine zwei Famuli schienen Priester, die ein Heiligtum bewahren, wozu nicht jedem, noch zu jeder Zeit, der Zutritt erlaubt ist; und eine solche Vorsicht war wohl notwendig: denn er würde seinen ganzen Tag aufgeopfert haben, wenn er alle die Menschen, die sich ihm vertraulich zu nähern gedachten, hätte aufnehmen und befriedigen wollen.

Meine Kollegia besuchte ich anfangs emsig und treulich: die Philosophie wollte mich jedoch keineswegs aufklären. In der Logik kam es mir wunderlich vor, daß ich diejenigen Geistesoperationen, die ich von Jugend auf mit der größten Bequemlichkeit verrichtete, so aus einander zerren, vereinzelen und gleichsam zerstören sollte, um den rechten Gebrauch derselben einzusehen. Von dem Dinge, von der Welt, von Gott glaubte ich ungefähr so viel zu wissen als der Lehrer selbst, und es schien mir an mehr als einer Stelle gewaltig zu hapern. Doch ging alles noch in ziemlicher Folge bis gegen Fastnacht, wo in der Nähe des Professors Winckler auf dem Thomasplan gerade um die Stunde die köstlichsten Kräpfel heiß aus der Pfanne kamen, welche uns denn dergestalt verspäteten, daß unsere Hefte locker wurden und das Ende derselben gegen das Frühjahr mit dem Schnee zugleich verschmolz und sich verlor.

Mit den juristischen Kollegien ward es bald ebenso schlimm: denn ich wußte gerade schon so viel, als uns der Lehrer zu überliefern für gut fand. Mein erst hartnäckiger Fleiß im Nachschreiben wurde nach und nach gelähmt, indem ich es höchst langweilig fand, dasjenige nochmals aufzuzeichnen, was ich bei meinem Vater, teils fragend, teils antwortend, oft genug wiederholt hatte, um es für immer im Gedächtnis zu behalten. Der Schaden, den man anrichtet, wenn man junge Leute auf Schulen in manchen Dingen zu weit führt, hat sich späterhin noch mehr ergeben, da man den Sprachübungen und der Begründung in dem, was

eigentliche Vorkenntnisse sind, Zeit und Aufmerksamkeit abbrach, um sie an sogenannte Realitäten zu wenden, welche mehr zerstreuen als bilden, wenn sie nicht methodisch und vollständig überliefert werden.

Noch ein anderes Übel, wodurch Studierende sehr bedrängt sind, erwähne ich hier beiläufig. Professoren, so gut wie andere in Ämtern angestellte Männer, können nicht alle von einem Alter sein; da aber die jüngeren eigentlich nur lehren, um zu lernen, und noch dazu, wenn sie gute Köpfe sind, dem Zeitalter voreilen, so erwerben sie ihre Bildung durchaus auf Unkosten der Zuhörer, weil diese nicht in dem unterrichtet werden, was sie eigentlich brauchen, sondern in dem, was der Lehrer für sich zu bearbeiten nötig findet. Unter den ältesten Professoren dagegen sind manche schon lange Zeit stationär; sie überliefern im ganzen nur fixe Ansichten und, was das Einzelne betrifft, vieles, was die Zeit schon als unnütz und falsch verurteilt hat. Durch beides entsteht ein trauriger Konflikt, zwischen welchem junge Geister hin und her gezerrt werden, und welcher kaum durch die Lehrer des mittleren Alters, die, obschon genugsam unterrichtet und gebildet, doch immer noch ein thätiges Streben zu Wissen und Nachdenken bei sich empfinden, ins Gleiche gebracht werden kann.

Wie ich nun auf diesem Wege viel mehreres kennen als zurechte legen lernte, wodurch sich ein immer wachsendes Mißbehagen in mir hervordrang, so hatte ich auch vom Leben manche kleine Unannehmlichkeiten; wie man denn, wenn man den Ort verändert und in neue Verhältnisse tritt, immer Einstand geben muß.

Das erste, was die Frauen an mir tadelten, bezog sich auf die Kleidung; denn ich war vom Hause freilich etwas wunderlich equipiert auf die Akademie gelangt.

Mein Vater, dem nichts so sehr verhaßt war, als wenn etwas vergeblich geschah, wenn jemand seine Zeit nicht zu brauchen wußte oder sie zu benutzen keine Gelegenheit fand, trieb seine Ökonomie mit Zeit und Kräften so weit, daß ihm nichts mehr Vergnügen machte, als zwei Fliegen mit einer Klappe zu schlagen. Er hatte deswegen niemals einen Bedienten, der nicht im Hause zu noch etwas nützlich gewesen wäre. Da er nun von jeher alles mit eigener Hand schrieb und später die Bequemlichkeit hatte, jenem jungen Hausgenossen in die Feder zu diktieren, so fand er am vorteilhaftesten, Schneider zu Bedienten zu haben, welche die Stunden gut anwenden mußten, indem sie nicht allein ihre Livreen, sondern auch die Kleider für Vater und Kinder zu fertigen, nicht weniger alles Flickwerk zu besorgen hatten. Mein Vater war selbst um die besten Tücher und Zeuge bemüht, indem er auf den Messen von auswärtigen Handelsherren seine Ware bezog und sie in seinen Vorrat legte; wie ich mich denn noch recht wohl erinnere, daß er die Herren von Löwenigh von Aachen jederzeit besuchte und mich von meiner frühesten Jugend an mit diesen und anderen vorzüglichen Handelsherren bekannt machte.

Für die Tüchtigkeit des Zeugs war also gesorgt und genugsamer Vorrat verschiedener Sorten Tücher, Sarschen, Göttinger Zeug, nicht weniger das nötige Unterfutter vorhanden, so daß wir dem Stoff nach uns

wohl hätten dürfen sehen lassen; aber die Form verdarb meist alles: denn, wenn ein solcher Hausschneider allenfalls ein guter Geselle gewesen wäre, um einen meisterhaft zugeschnittenen Rock wohl zu nähen und zu fertigen, so sollte er nun auch das Kleid selbst zuschneiden, und dieses geriet nicht immer zum besten. Hiezu kam noch, daß mein Vater alles, was zu seinem Anzuge gehörte, sehr gut und reinlich hielt und viele Jahre mehr bewahrte als benutzte, daher eine Vorliebe für gewissen alten Zuschnitt und Verzierungen trug, wodurch unser Putz mitunter ein wunderliches Ansehen bekam.

Auf eben diesem Wege hatte man auch meine Garderobe, die ich mit auf die Akademie nahm, zustande gebracht; sie war recht vollständig und ansehnlich und sogar ein Tressenkleid darunter. Ich, diese Art von Aufzug schon gewohnt, hielt mich für geputzt genug; allein es währte nicht lange, so überzeugten mich meine Freundinnen, erst durch leichte Neckereien, dann durch vernünftige Vorstellungen, daß ich wie aus einer fremden Welt hereingeschneit aussehe. So viel Verdruß ich auch hierüber empfand, sah ich doch anfangs nicht, wie ich mir helfen sollte. Als aber Herr von Masuren, der so beliebte poetische Dorfjunker, einst auf dem Theater in einer ähnlichen Kleidung auftrat und mehr wegen seiner äußeren als inneren Abgeschmacktheit herzlich belacht wurde, faßte ich Mut und wagte, meine sämtliche Garderobe gegen eine neumodische, dem Ort gemäße auf einmal umzutauschen, wodurch sie aber freilich sehr zusammenschrumpfte.

Nach dieser überstandenen Prüfung sollte abermals eine neue eintreten, welche mir weit unangenehmer auffiel, weil sie eine Sache betraf, die man nicht so leicht ablegt und umtauscht.

Ich war nämlich in dem oberdeutschen Dialekt geboren und erzogen, und obgleich mein Vater sich stets einer gewissen Reinheit der Sprache befliß und uns Kinder auf das, was man wirklich Mängel jenes Idioms nennen kann, von Jugend an aufmerksam gemacht und zu einem besseren Sprechen vorbereitet hatte, so blieben mir doch gar manche tiefer liegende Eigenheiten, die ich, weil sie mir ihrer Naivetät wegen gefielen, mit Behagen hervorhob und mir dadurch von meinen neuen Mitbürgern jedesmal einen strengen Verweis zuzog. Der Oberdeutsche nämlich, und vielleicht vorzüglich derjenige, welcher dem Rhein und Main anwohnt (denn große Flüsse haben, wie das Meeresufer, immer etwas Belebendes), drückt sich viel in Gleichnissen und Anspielungen aus, und bei einer inneren, menschenverständigen Tüchtigkeit bedient er sich sprichwörtlicher Redensarten. In beiden Fällen ist er öfters derb, doch, wenn man auf den Zweck des Ausdruckes sieht, immer gehörig; nur mag freilich manchmal etwas mit unterlaufen, was gegen ein zarteres Ohr sich anstößig erweist.

Jede Provinz liebt ihren Dialekt: denn er ist doch eigentlich das Element, in welchem die Seele ihren Atem schöpft. Mit welchem Eigensinn aber die Meißnische Mundart die übrigen zu beherrschen, ja eine Zeitlang auszuschließen gewußt hat, ist jedermann be-

kannt. Wir haben viele Jahre unter diesem pedantischen Regimente gelitten, und nur durch vielfachen Widerstreit haben sich die sämtlichen Provinzen in ihre alten Rechte wieder eingesetzt. Was ein junger lebhafter Mensch unter diesem beständigen Hofmeistern ausgestanden habe, wird derjenige leicht ermessen, der bedenkt, daß nun mit der Aussprache, in deren Veränderung man sich endlich wohl ergäbe, zugleich Denkweise, Einbildungskraft, Gefühl, vaterländischer Charakter sollten aufgeopfert werden. Und diese unerträgliche Forderung wurde von gebildeten Männern und Frauen gemacht, deren Überzeugung ich mir nicht zueignen konnte, deren Unrecht ich zu empfinden glaubte, ohne mir es deutlich machen zu können. Mir sollten die Anspielungen auf biblische Kernstellen untersagt sein, sowie die Benutzung treuherziger Chronikenausdrücke. Ich sollte vergessen, daß ich den Geiler von Kaisersberg gelesen hatte, und des Gebrauchs der Sprichwörter entbehren, die doch, statt vieles Hin- und Herfackelns, den Nagel gleich auf den Kopf treffen; alles dies, das ich mir mit jugendlicher Heftigkeit angeeignet, sollte ich missen; ich fühlte mich in meinem Innersten paralysiert und wußte kaum mehr, wie ich mich über die gemeinsten Dinge zu äußern hatte. Daneben hörte ich, man solle reden, wie man schreibt, und schreiben, wie man spricht; da mir Reden und Schreiben ein für allemal zweierlei Dinge schienen, von denen jedes wohl seine eigenen Rechte behaupten möchte. Und hatte ich doch auch im Meißner Dialekt manches zu hören, was sich auf dem Papier nicht sonderlich würde ausgenommen haben. * * *

Meine Empfehlungsbriefe hatten mich in gute Häuser eingeführt, deren verwandte Zirkel mich gleichfalls wohl aufnahmen. Da ich aber bald empfinden mußte, daß die Gesellschaft gar manches an mir auszusetzen hatte, und ich, nachdem ich mich ihrem Sinne gemäß gekleidet, ihr nun auch nach dem Munde reden sollte und dabei doch deutlich sehen konnte, daß mir dagegen von alle dem wenig geleistet wurde, was ich mir von Unterricht und Sinnesförderung bei meinem akademischen Aufenthalt versprochen hatte, so fing ich an, lässig zu werden und die geselligen Pflichten der Besuche und sonstigen Attentionen zu versäumen, und ich wäre noch früher aus allen solchen Verhältnissen herausgetreten, hätte mich nicht an Hofrat Böhmen Scheu und Achtung und an seine Gattin Zutrauen und Neigung festgeknüpft. Der Gemahl hatte leider nicht die glückliche Gabe, mit jungen Leuten umzugehen, sich ihr Vertrauen zu erwerben und für den Augenblick nach Bedürfnis zu leiten. Ich fand niemals Gewinn davon, wenn ich ihn besuchte; seine Gattin dagegen zeigte ein aufrichtiges Interesse an mir. Ihre Kränklichkeit hielt sie stets zu Hause. Sie lud mich manchen Abend zu sich und wußte mich, der ich zwar gesittet war, aber doch eigentlich, was man Lebensart nennt, nicht besaß, in manchen kleinen Äußerlichkeiten zurecht zu führen und zu verbessern. Nur eine einzige Freundin brachte die Abende bei ihr zu; diese war aber schon herrischer und schulmeisterlicher, deswegen sie mir äußerst mißfiel und ich ihr zum Trutz öfters jene Unarten wieder annahm, welche mir die andere schon abgewöhnt hatte. Sie

übten unterdessen noch immer Geduld genug an mir, lehrten mich Pikett, l'Hombre und was andere dergleichen Spiele sind, deren Kenntnis und Ausübung in der Gesellschaft für unerläßlich gehalten wird.

Worauf aber Madame Böhme den größten Einfluß bei mir hatte, war auf meinen Geschmack, freilich auf eine negative Weise, worin sie jedoch mit den Kritikern vollkommen übereintraf. * * * Madame Böhme war eine gebildete Frau, welcher das Unbedeutende, Schwache und Gemeine widerstand; sie war noch überdies Gattin eines Mannes, der mit der Poesie überhaupt in Unfrieden lebte und dasjenige nicht gelten ließ, was sie allenfalls noch gebilligt hätte. Nun hörte sie mir zwar einige Zeit mit Geduld zu, wenn ich ihr Verse oder Prose von namhaften, schon in gutem Ansehen stehenden Dichtern zu rezitieren mir herausnahm: denn ich behielt nach wie vor alles auswendig, was mir nur einigermaßen gefallen mochte; allein ihre Nachgiebigkeit war nicht von langer Dauer. Das erste, was sie mir ganz entsetzlich herunter machte, waren die Poeten nach der Mode von Weiße, welche soeben mit großem Beifall öfters wiederholt wurden und mich ganz besonders ergötzt hatten. Besah ich nun freilich die Sache näher, so konnte ich ihr nicht Unrecht geben. Auch einigemal hatte ich gewagt, ihr etwas von meinen eigenen Gedichten, jedoch anonym vorzutragen, denen es denn nicht besser ging, als der übrigen Gesellschaft. Und so waren mir in kurzer Zeit die schönen bunten Wiesen in den Gründen des deutschen Parnasses, wo ich so gern lustwandelte, unbarmherzig nieder-

gemäht und ich sogar genötigt, das trocknende Heu selbst mit umzuwenden und dasjenige als tot zu verspotten, was mir kurz vorher eine so lebendige Freude gemacht hatte. * * *

Hiezu kamen noch die Jeremiaden, mit denen uns Gellert in seinem Praktikum von der Poesie abzumahnen pflegte. Er wünschte nur prosaische Aufsätze und beurteilte auch diese immer zuerst. Die Verse behandelte er nur als eine traurige Zugabe, und was das Schlimmste war, selbst meine Prose fand wenig Gnade vor seinen Augen: denn ich pflegte, nach meiner alten Weise, immer einen kleinen Roman zum Grunde zu legen, den ich in Briefen auszuführen liebte. Die Gegenstände waren leidenschaftlich, der Stil ging über die gewöhnliche Prose hinaus, und der Inhalt mochte freilich nicht sehr für eine tiefe Menschenkenntnis des Verfassers zeugen; und so war ich denn von unserem Lehrer sehr wenig begünstigt, ob er gleich meine Arbeiten, so gut als die der andern, genau durchsah, mit roter Tinte korrigierte und hie und da eine sittliche Anmerkung hinzufügte. Mehrere Blätter dieser Art, welche ich lange Zeit mit Vergnügen bewahrte, sind leider endlich auch im Laufe der Jahre aus meinen Papieren verschwunden.

* * * * * *

Siebentes Buch.

* * * * * *

Unter ſolchen Studien und Betrachtungen überraſchte mich ein unvermutetes Ereignis und vereitelte das löbliche Vorhaben, unſere neuere Litteratur von vorneherein kennen zu lernen. Mein Landsmann Johann Georg Schloſſer hatte, nachdem er ſeine akademiſchen Jahre mit Fleiß und Anſtrengung zugebracht, ſich zwar in Frankfurt am Main auf den gewöhnlichen Weg der Advokatur begeben; allein ſein ſtrebender und das Allgemeine ſuchender Geiſt konnte ſich aus mancherlei Urſachen in dieſe Verhältniſſe nicht finden. Er nahm eine Stelle als Geheimſekretär bei dem Herzog Friedrich Eugen von Württemberg, der ſich in Treptow aufhielt, ohne Bedenken an: denn der Fürſt war unter denjenigen Großen genannt, die auf eine edle und ſelbſtändige Weiſe ſich, die Ihrigen und das Ganze aufzuklären, zu beſſern und zu höheren Zwecken zu vereinigen gedachten. Dieſer Fürſt Friedrich iſt es, welcher, um ſich wegen der Kinderzucht Rats zu erholen, an Rouſſeau geſchrieben hatte, deſſen bekannte Antwort mit der bedenklichen Phraſe anfängt: Si j'avais le malheur d'être né prince. —

Den Geſchäften des Fürſten nicht allein, ſondern auch der Erziehung ſeiner Kinder ſollte nun Schloſſer, wo nicht vorſtehen, doch mit Rat und That willig zu Handen ſein. Dieſer junge, edle, den beſten Willen hegende Mann, der ſich einer vollkommenen Reinigkeit

der Sitten befliß, hätte durch eine gewisse trockene Strenge die Menschen leicht von sich entfernt, wenn nicht eine schöne und seltene litterarische Bildung, seine Sprachkenntnisse, seine Fertigkeit, sich schriftlich, sowohl in Versen als in Prosa, auszudrücken, jedermann angezogen und das Leben mit ihm erleichtert hätte. Daß dieser durch Leipzig kommen würde, war mir angekündigt, und ich erwartete ihn mit Sehnsucht. Er kam und trat in einem kleinen Gast- oder Weinhause ab, das im Brühl lag und dessen Wirt Schönkopf hieß. Dieser hatte eine Frankfurterin zur Frau, und ob er gleich die übrige Zeit des Jahres wenig Personen bewirtete und in das kleine Haus keine Gäste aufnehmen konnte, so war er doch Messenzeits von vielen Frankfurtern besucht, welche dort zu speisen und im Notfall auch wohl Quartier zu nehmen pflegten. Dorthin eilte ich, um Schlossern aufzusuchen, als er mir seine Ankunft melden ließ. Ich erinnerte mich kaum, ihn früher gesehen zu haben, und fand einen jungen, wohlgebauten Mann, mit einem runden zusammengefaßten Gesicht, ohne daß die Züge deshalb stumpf gewesen wären. Die Form seiner gerundeten Stirn, zwischen schwarzen Augenbrauen und Locken, deutete auf Ernst, Strenge und vielleicht Eigensinn. Er war gewissermaßen das Gegenteil von mir, und eben dies begründete wohl unsere dauerhafte Freundschaft. Ich hatte die größte Achtung für seine Talente, um so mehr, als ich gar wohl bemerkte, daß er mir in der Sicherheit dessen, was er that und leistete, durchaus überlegen war. Die Achtung und das Zutrauen, das ich ihm bewies, bestätigten seine Neigung und

vermehrten die Nachsicht, die er mit meinem lebhaften, fahrigen und immer regsamen Wesen, im Gegensatz mit dem seinigen, haben mußte. Er studierte die Engländer fleißig, Pope war, wo nicht sein Muster, doch sein Augenmerk, und er hatte, im Widerstreit mit dem Versuch über den Menschen jenes Schriftstellers, ein Gedicht in gleicher Form und Silbenmaß geschrieben, welches der christlichen Religion über jenen Deismus den Triumph verschaffen sollte. Aus dem großen Vorrat von Papieren, die er bei sich führte, ließ er mir sodann poetische und prosaische Aufsätze in allen Sprachen sehen, die, indem sie mich zur Nachahmung aufriefen, mich abermals unendlich beunruhigten. Doch wußte ich mir durch Thätigkeit sogleich zu helfen. Ich schrieb an ihn gerichtete deutsche, französische, englische, italienische Gedichte, wozu ich den Stoff aus unsern Unterhaltungen nahm, welche durchaus bedeutend und unterrichtend waren.

Schlosser wollte nicht Leipzig verlassen, ohne die Männer, welche Namen hatten, von Angesicht zu Angesicht gesehen zu haben. Ich führte ihn gern zu denen mir bekannten; die von mir noch nicht besuchten lernte ich auf diese Weise ehrenvoll kennen, weil er, als ein unterrichteter, schon charakterisierter Mann, mit Auszeichnung empfangen wurde und den Aufwand des Gesprächs recht gut zu bestreiten wußte. Unsern Besuch bei Gottsched darf ich nicht übergehen, indem die Sinnes- und Sittenweise dieses Mannes daraus hervortritt. Er wohnte sehr anständig in dem ersten Stock des goldenen Bären, wo ihm der ältere Breit-

kopf, wegen des großen Vorteils, den die Gottschedischen Schriften, Übersetzungen und sonstigen Assistenzen der Handlung gebracht, eine lebenslängliche Wohnung zugesagt hatte.

Wir ließen uns melden. Der Bediente führte uns in ein großes Zimmer, indem er sagte, der Herr werde gleich kommen. Ob wir nun eine Gebärde, die er machte, nicht recht verstanden, wüßte ich nicht zu sagen; genug, wir glaubten, er habe uns in das anstoßende Zimmer gewiesen. Wir traten hinein zu einer sonderbaren Szene: denn in dem Augenblick trat Gottsched, der große, breite, riesenhafte Mann, in einem grün-damastnen, mit rotem Taft gefütterten Schlafrock zur entgegengesetzten Thür herein; aber sein ungeheures Haupt war kahl und ohne Bedeckung. Dafür sollte jedoch sogleich gesorgt sein; denn der Bediente sprang mit einer großen Allongeperücke auf der Hand (die Locken fielen bis an den Ellenbogen) zu einer Seitenthüre herein und reichte den Hauptschmuck seinem Herrn mit erschrockner Gebärde. Gottsched, ohne den mindesten Verdruß zu äußern, hob mit der linken Hand die Perücke von dem Arme des Dieners, und indem er sie sehr geschickt auf den Kopf schwang, gab er mit seiner rechten Tatze dem armen Menschen eine Ohrfeige, so daß dieser, wie es im Lustspiel zu geschehen pflegt, sich zur Thür hinaus wirbelte, worauf der ansehnliche Altvater uns ganz gravitätisch zu sitzen nötigte und einen ziemlich langen Diskurs mit gutem Anstand durchführte.

So lange Schlosser in Leipzig blieb, speiste ich täg-

lich mit ihm und lernte eine sehr angenehme Tischgesellschaft kennen. Einige Livländer und der Sohn des Oberhofpredigers Hermann in Dresden, nachheriger Burgemeister in Leipzig, und ihre Hofmeister, Hofrat Pfeil, Verfasser des Grafen von P., eines Pendants zu Gellerts Schwedischer Gräfin, Zachariä, ein Bruder des Dichters, und Krebel, Redakteur geographischer und genealogischer Handbücher, waren gesittete, heitere und freundliche Menschen. Zachariä der stillste; Pfeil ein feiner, beinahe etwas Diplomatisches an sich habender Mann, doch ohne Ziererei und mit großer Gutmütigkeit; Krebel ein wahrer Falstaff, groß, wohlbeleibt, blond, vorliegende, heitere, himmelhelle Augen, immer froh und guter Dinge. Diese Personen begegneten mir sämtlich, teils wegen Schlossers, teils auch wegen meiner eignen offenen Gutmütigkeit und Zuthätigkeit, auf das allerartigste, und es brauchte kein großes Zureden, künftig mit ihnen den Tisch zu teilen. Ich blieb wirklich nach Schlossers Abreise bei ihnen, gab den Ludwigischen Tisch auf und befand mich in dieser geschlossenen Gesellschaft um so wohler, als mir die Tochter vom Hause, ein gar hübsches, nettes Mädchen, sehr wohl gefiel und mir Gelegenheit ward, freundliche Blicke zu wechseln, ein Behagen, das ich seit dem Unfall mit Gretchen weder gesucht, noch zufällig gefunden hatte. Die Stunden des Mittagsessens brachte ich mit meinen Freunden heiter und nützlich zu. Krebel hatte mich wirklich lieb und wußte mich mit Maßen zu necken und anzuregen; Pfeil hingegen bewies mir eine ernste Neigung, indem er mein Urteil über manches zu leiten und zu bestimmen suchte.

Bei dieſem Umgange wurde ich durch Geſpräche, durch Beiſpiele und durch eigenes Nachdenken gewahr, daß der erſte Schritt, um aus der wäſſerigen, weitſchweifigen, nullen Epoche ſich herauszuretten, nur durch Beſtimmtheit, Präziſion und Kürze gethan werden könne. Bei dem bisherigen Stil konnte man das Gemeine nicht vom Beſſeren unterſcheiden, weil alles unter einander ins Flache gezogen ward. Schon hatten Schriftſteller dieſem breiten Unheil zu entgehen geſucht, und es gelang ihnen mehr oder weniger. Haller und Ramler waren von Natur zum Gedrängten geneigt; Leſſing und Wieland ſind durch Reflexion dazu geführt worden. Der erſte wurde nach und nach ganz epigrammatiſch in ſeinen Gedichten, knapp in der Minna, lakoniſch in Emilia Galotti, ſpäter kehrte er erſt zu einer heiteren Naivetät zurück, die ihn ſo wohl kleidet im Nathan. Wieland, der noch im Agathon, Don Sylvio, den Komiſchen Erzählungen mitunter prolix geweſen war, wird in Muſarion und Idris auf eine wunderſame Weiſe gefaßt und genau, mit großer Anmut. Klopſtock, in den erſten Geſängen der Meſſiade, iſt nicht ohne Weitſchweifigkeit; in den Oden und anderen kleinen Gedichten erſcheint er gedrängt, ſo auch in ſeinen Tragödien. Durch ſeinen Wettſtreit mit den Alten, beſonders dem Tacitus, ſieht er ſich immer mehr ins Enge genötigt, wodurch er zuletzt unverſtändlich und ungenießbar wird. Gerſtenberg, ein ſchönes, aber bizarres Talent, nimmt ſich auch zuſammen; ſein Verdienſt wird geſchätzt, macht aber im ganzen wenig Freude. Gleim, weitſchweifig, behaglich von Natur,

wird kaum einmal concis in den Kriegsliedern. Ramler ist eigentlich mehr Kritiker als Poet. Er fängt an, was Deutsche im Lyrischen geleistet, zu sammeln. Nun findet er, daß ihm kaum ein Gedicht völlig genugthut: er muß auslassen, redigieren, verändern, damit die Dinge nur einige Gestalt bekommen. Hierdurch macht er sich fast so viel Feinde, als es Dichter und Liebhaber gibt, da sich jeder eigentlich nur an seinen Mängeln wieder erkennt und das Publikum sich eher für ein fehlerhaftes Individuelle interessiert, als für das, was nach einer allgemeinen Geschmacksregel hervorgebracht oder verbessert wird. Die Rhythmik lag damals noch in der Wiege, und niemand wußte ein Mittel, ihre Kindheit zu verkürzen. Die poetische Prosa nahm überhand. Geßner und Klopstock erregten manche Nachahmer; andere wieder forderten doch ein Silbenmaß und übersetzten diese Prose in faßliche Rhythmen. Aber auch diese machten es niemand zu Dank: denn sie mußten auslassen und zusetzen, und das prosaische Original galt immer für das Bessere. Je mehr aber bei allem diesem das Gedrungene gesucht wird, desto mehr wird Beurteilung möglich, weil das Bedeutende, enger zusammengebracht, endlich eine sichere Vergleichung zuläßt.

* * * * * *

Der erste wahre und höhere eigentliche Lebensgehalt kam durch Friedrich den Großen und die Thaten des Siebenjährigen Krieges in die deutsche Poesie. Jede Nationaldichtung muß schal sein oder schal werden, die nicht auf dem Menschlich-Ersten ruht, auf den Ereig-

niſſen der Völker und ihrer Hirten, wenn beide für einen Mann ſtehen. Könige ſind darzuſtellen in Krieg und Gefahr, wo ſie eben dadurch als die Erſten erſcheinen, weil ſie das Schickſal des Allerletzten beſtimmen und teilen und dadurch viel intereſſanter werden als die Götter ſelbſt, die, wenn ſie Schickſale beſtimmt haben, ſich der Teilnahme derſelben entziehen. In dieſem Sinne muß jede Nation, wenn ſie für irgend etwas gelten will, eine Epopöe beſitzen, wozu nicht gerade die Form des epiſchen Gedichts nötig iſt.

Die Kriegslieder, von Gleim angeſtimmt, behaupten deswegen einen ſo hohen Rang unter den deutſchen Gedichten, weil ſie mit und in der That entſprungen ſind, und noch überdies, weil an ihnen die glückliche Form, als hätte ſie ein Mitſtreitender in den höchſten Augenblicken hervorgebracht, uns die vollkommenſte Wirkſamkeit empfinden läßt.

Ramler ſingt auf eine andere, höchſt würdige Weiſe die Thaten ſeines Königs. Alle ſeine Gedichte ſind gehaltvoll, beſchäftigen uns mit großen, herzerhebenden Gegenſtänden und behaupten ſchon dadurch einen unzerſtörlichen Wert.

Denn der innere Gehalt des bearbeiteten Gegenſtandes iſt der Anfang und das Ende der Kunſt. Man wird zwar nicht leugnen, daß das Genie, das ausgebildete Kunſttalent, durch Behandlung aus allem alles machen und den widerſpenſtigſten Stoff bezwingen könne. Genau beſehen, entſteht aber alsdann immer mehr ein Kunſtſtück als ein Kunſtwerk, welches auf einem würdigen Gegenſtande ruhen ſoll, damit uns zu-

letzt die Behandlung durch Geschick, Mühe und Fleiß die Würde des Stoffes nur desto glücklicher und herrlicher entgegenbringe.

Die Preußen und mit ihnen das protestantische Deutschland gewannen also für ihre Litteratur einen Schatz, welcher der Gegenpartei fehlte und dessen Mangel sie durch keine nachherige Bemühung hat ersetzen können. An dem großen Begriffe, den die preußischen Schriftsteller von ihrem König hegen durften, bauten sie sich erst heran, und um desto eifriger, als derjenige, in dessen Namen sie alles thaten, ein für allemal nichts von ihnen wissen wollte. Schon früher war durch die französische Kolonie, nachher durch die Vorliebe des Königs für die Bildung dieser Nation und für ihre Finanzanstalten eine Masse französischer Kultur nach Preußen gekommen, welche den Deutschen höchst förderlich ward, indem sie dadurch zu Widerspruch und Widerstreben aufgefordert wurden; ebenso war die Abneigung Friedrichs gegen das Deutsche für die Bildung des Litterarwesens ein Glück. Man that alles, um sich von dem König bemerken zu machen, nicht etwa, um von ihm geachtet, sondern nur beachtet zu werden; aber man that's auf deutsche Weise, nach innerer Überzeugung, man that, was man für recht erkannte, und wünschte und wollte, daß der König dieses deutsche Rechte anerkennen und schätzen solle. Dies geschah nicht und konnte nicht geschehen: denn wie kann man von einem König, der geistig leben und genießen will, verlangen, daß er seine Jahre verliere, um das, was er für barbarisch hält, nur allzuspät entwickelt und ge-

nießbar zu sehen? In Handwerks- und Fabriksachen mochte er wohl sich, besonders aber seinem Volke, statt fremder vortrefflicher Waren sehr mäßige Surrogate aufnötigen; aber hier geht alles geschwinder zur Vollkommenheit, und es braucht kein Menschenleben, um solche Dinge zur Reife zu bringen.

Eines Werks aber, der wahrsten Ausgeburt des Siebenjährigen Krieges, von vollkommenem norddeutschen Nationalgehalt muß ich hier vor allen ehrenvoll erwähnen; es ist die erste, aus dem bedeutenden Leben gegriffene Theaterproduktion, von spezifisch temporärem Gehalt, die deswegen auch eine nie zu berechnende Wirkung that: Minna von Barnhelm. Lessing, der im Gegensatze von Klopstock und Gleim die persönliche Würde gern wegwarf, weil er sich zutraute, sie jeden Augenblick wieder ergreifen und aufnehmen zu können, gefiel sich in einem zerstreuten Wirtshaus- und Weltleben, da er gegen sein mächtig arbeitendes Innere stets ein gewaltiges Gegengewicht brauchte, und so hatte er sich auch in das Gefolge des Generals Tauentzien begeben. Man erkennt leicht, wie genanntes Stück zwischen Krieg und Frieden, Haß und Neigung erzeugt ist. Diese Produktion war es, die den Blick in eine höhere, bedeutendere Welt aus der litterarischen und bürgerlichen, in welcher sich die Dichtkunst bisher bewegt hatte, glücklich eröffnete.

Die gehässige Spannung, in welcher Preußen und Sachsen sich während dieses Kriegs gegen einander befanden, konnte durch die Beendigung desselben nicht aufgehoben werden. Der Sachse fühlte nun erst recht

ſchmerzlich die Wunden, die ihm der überſtolz gewordene Preuße geſchlagen hatte. Durch den politiſchen Frieden konnte der Friede zwiſchen den Gemütern nicht ſogleich hergeſtellt werden. Dieſes aber ſollte gedachtes Schauſpiel im Bilde bewirken. Die Anmut und Liebenswürdigkeit der Sächſinnen überwindet den Wert, die Würde, den Starrſinn der Preußen, und ſowohl an den Hauptperſonen als den Subalternen wird eine glückliche Vereinigung bizarrer und widerſtrebender Elemente kunſtgemäß dargeſtellt.

Habe ich durch dieſe kurſoriſchen und deſultoriſchen Bemerkungen über deutſche Litteratur meine Leſer in einige Verwirrung geſetzt, ſo iſt es mir geglückt, eine Vorſtellung von jenem chaotiſchen Zuſtande zu geben, in welchem ſich mein armes Gehirn befand, als, im Konflikt zweier, für das litterariſche Vaterland ſo bedeutender Epochen, ſo viel Neues auf mich eindrängte, ehe ich mich mit dem Alten hatte abfinden können, ſo viel Altes ſein Recht noch über mich gelten machte, da ich ſchon Urſache zu haben glaubte, ihm völlig entſagen zu dürfen. Welchen Weg ich einſchlug, mich aus dieſer Not, wenn auch nur Schritt vor Schritt zu retten, will ich gegenwärtig möglichſt zu überliefern ſuchen.

Die weitſchweifige Periode, in welche meine Jugend gefallen war, hatte ich treufleißig, in Geſellſchaft ſo vieler würdigen Männer, durchgearbeitet. Die mehreren Quartbände Manuſkript, die ich meinem Vater zurückließ, konnten zum genugſamen Zeugniſſe dienen, und welche Maſſe von Verſuchen, Entwürfen, bis zur Hälfte ausgeführten Vorſätzen war mehr aus Mißmut

als aus Überzeugung in Rauch aufgegangen! Nun lernte ich durch Unterredung überhaupt, durch Lehre, durch so manche widerstreitende Meinung, besonders aber durch meinen Tischgenossen, den Hofrat Pfeil, das Bedeutende des Stoffs und das Concise der Behandlung mehr und mehr schätzen, ohne mir jedoch klar machen zu können, wo jenes zu suchen und wie dieses zu erreichen sei. Denn bei der großen Beschränktheit meines Zustandes, bei der Gleichgültigkeit der Gesellen, dem Zurückhalten der Lehrer, der Abgesondertheit gebildeter Einwohner, bei ganz unbedeutenden Naturgegenständen, war ich genötigt, alles in mir selbst zu suchen. Verlangte ich nun zu meinen Gedichten eine wahre Unterlage, Empfindung oder Reflexion, so mußte ich in meinen Busen greifen; forderte ich zu poetischer Darstellung eine unmittelbare Anschauung des Gegenstandes, der Begebenheit, so durfte ich nicht aus dem Kreise heraustreten, der mich zu berühren, mir ein Interesse einzuflößen geeignet war. In diesem Sinne schrieb ich zuerst gewisse kleine Gedichte in Liederform oder freierem Silbenmaß; sie entspringen aus Reflexion, handeln vom Vergangenen und nehmen meist eine epigrammatische Wendung.

Und so begann diejenige Richtung, von der ich mein ganzes Leben über nicht abweichen konnte, nämlich dasjenige, was mich erfreute oder quälte oder sonst beschäftigte, in ein Bild, ein Gedicht zu verwandeln und darüber mit mir selbst abzuschließen, um sowohl meine Begriffe von den äußeren Dingen zu berichtigen, als mich im Innern deshalb zu beruhigen. Die Gabe hier-

zu war wohl niemand nötiger als mir, den seine Natur immerfort aus einem Extreme in das andere warf. Alles, was daher von mir bekannt geworden, sind nur Bruchstücke einer großen Konfession, welche vollständig zu machen dieses Büchlein ein gewagter Versuch ist.

Meine frühere Neigung zu Gretchen hatte ich nun auf ein Ännchen übergetragen, von der ich nicht mehr zu sagen wüßte, als daß sie jung, hübsch, munter, liebevoll und so angenehm war, daß sie wohl verdiente, in dem Schrein des Herzens eine Zeit lang als eine kleine Heilige aufgestellt zu werden, um ihr jede Verehrung zu widmen, welche zu erteilen oft mehr Behagen erregt als zu empfangen. Ich sah sie täglich ohne Hindernisse, sie half die Speisen bereiten, die ich genoß, sie brachte mir wenigstens abends den Wein, den ich trank, und schon unsere mittägige abgeschlossene Tischgesellschaft war Bürge, daß das kleine, von wenig Gästen außer der Messe besuchte Haus seinen guten Ruf wohl verdiente. Es fand sich zu mancherlei Unterhaltung Gelegenheit und Lust. Da sie sich aber aus dem Hause wenig entfernen konnte noch durfte, so wurde denn doch der Zeitvertreib etwas mager. Wir sangen die Lieder von Zachariä, spielten den Herzog Michel von Krüger, wobei ein zusammengeknüpftes Schnupftuch die Stelle der Nachtigall vertreten mußte, und so ging es eine Zeit lang noch ganz leidlich. Weil aber dergleichen Verhältnisse, je unschuldiger sie sind, desto weniger Mannigfaltigkeit auf die Dauer gewähren, so ward ich von jener bösen Sucht befallen, die uns verleitet, aus der Quälerei der Geliebten eine Unterhaltung zu schaf-

sen und die Ergebenheit eines Mädchens mit willkürlichen und tyrannischen Grillen zu beherrschen. Die böse Laune über das Mißlingen meiner poetischen Versuche, über die anscheinende Unmöglichkeit, hierüber ins klare zu kommen, und über alles, was mich hie und da sonst kneipen mochte, glaubte ich an ihr auslassen zu dürfen, weil sie mich wirklich von Herzen liebte und, was sie nur immer konnte, mir zu Gefallen that. Durch ungegründete und abgeschmackte Eifersüchteleien verdarb ich mir und ihr die schönsten Tage. Sie ertrug es eine Zeit lang mit unglaublicher Geduld, die ich grausam genug war aufs äußerste zu treiben. Allein zu meiner Beschämung und Verzweiflung mußte ich endlich bemerken, daß sich ihr Gemüt von mir entfernt habe und daß ich nun wohl zu den Tollheiten berechtigt sein möchte, die ich mir ohne Not und Ursache erlaubt hatte. Es gab auch schreckliche Scenen unter uns, bei welchen ich nichts gewann; und nun fühlte ich erst, daß ich sie wirklich liebte und daß ich sie nicht entbehren könne. Meine Leidenschaft wuchs und nahm alle Formen an, deren sie unter solchen Umständen fähig ist; ja, zuletzt trat ich in die bisherige Rolle des Mädchens. Alles Mögliche suchte ich hervor, um ihr gefällig zu sein, ihr sogar durch andere Freude zu verschaffen; denn ich konnte mir die Hoffnung, sie wieder zu gewinnen, nicht versagen. Allein es war zu spät! ich hatte sie wirklich verloren, und die Tollheit, mit der ich meinen Fehler an mir selbst rächte, indem ich auf mancherlei unsinnige Weise in meine physische Natur stürmte, um der sittlichen etwas zu leide zu thun, hat

sehr viel zu den körperlichen Übeln beigetragen, unter denen ich einige der besten Jahre meines Lebens verlor; ja, ich wäre vielleicht an diesem Verlust völlig zu Grunde gegangen, hätte sich nicht hier das poetische Talent mit seinen Heilkräften besonders hilfreich erwiesen.

Schon früher hatte ich in manchen Intervallen meine Unart deutlich genug wahrgenommen. Das arme Kind dauerte mich wirklich, wenn ich sie so ganz ohne Not von mir verletzt sah. Ich stellte mir ihre Lage, die meinige und dagegen den zufriedenen Zustand eines andern Paares aus unserer Gesellschaft so oft und so umständlich vor, daß ich endlich nicht lassen konnte, diese Situation, zu einer quälenden und belehrenden Buße, dramatisch zu behandeln. Daraus entsprang die älteste meiner überbliebenen dramatischen Arbeiten, das kleine Stück: die Laune des Verliebten, an dessen unschuldigem Wesen man zugleich den Drang einer siedenden Leidenschaft gewahr wird.

Allein mich hatte eine tiefe, bedeutende, drangvolle Welt schon früher angesprochen. Bei meiner Geschichte mit Gretchen und an den Folgen derselben hatte ich zeitig in die seltsamen Irrgänge geblickt, mit welchen die bürgerliche Sozietät unterminiert ist. Religion, Sitte, Gesetz, Stand, Verhältnisse, Gewohnheit, alles beherrscht nur die Oberfläche des städtischen Daseins. Die von herrlichen Häusern eingefaßten Straßen werden reinlich gehalten, und jedermann beträgt sich daselbst anständig genug; aber im Innern sieht es öfters um desto wüster aus, und ein glattes Äußere über-

tüncht, als ein schwacher Bewurf, manches morsche Gemäuer, das über Nacht zusammenstürzt und eine desto schrecklichere Wirkung hervorbringt, als es mitten in den friedlichen Zustand hereinbricht. Wie viele Familien hatte ich nicht schon näher und ferner durch Bankerotte, Ehescheidungen, verführte Töchter, Morde, Hausdiebstähle, Vergiftungen entweder ins Verderben stürzen oder auf dem Rande kümmerlich erhalten sehen und hatte, so jung ich war, in solchen Fällen zur Rettung und Hülfe öfters die Hand geboten: denn da meine Offenheit Zutrauen erweckte, meine Verschwiegenheit erprobt war, meine Thätigkeit keine Opfer scheute und in den gefährlichsten Fällen am liebsten wirken mochte, so fand ich oft genug Gelegenheit, zu vermitteln, zu vertuschen, den Wetterstrahl abzuleiten, und was sonst nur alles geleistet werden kann; wobei es nicht fehlen konnte, daß ich sowohl an mir selbst als durch andere zu manchen kränkenden und demütigenden Erfahrungen gelangen mußte. Um mir Luft zu verschaffen, entwarf ich mehrere Schauspiele und schrieb die Expositionen von den meisten. Da aber die Verwickelungen jederzeit ängstlich werden mußten und fast alle diese Stücke mit einem tragischen Ende drohten, ließ ich eins nach dem andern fallen. Die Mitschuldigen sind das einzige fertig gewordene, dessen heiteres und burleskes Wesen auf dem düsteren Familiengrunde als von etwas Bänglichem begleitet erscheint, so daß es bei der Vorstellung im ganzen ängstiget, wenn es im einzelnen ergötzt. Die hart ausgesprochenen widergesetzlichen Handlungen verletzen das ästhetische

und moralische Gefühl, und deswegen konnte das Stück auf dem deutschen Theater keinen Eingang gewinnen, obgleich die Nachahmungen desselben, welche sich fern von jenen Klippen gehalten, mit Beifall aufgenommen worden.

Beide genannte Stücke jedoch sind, ohne daß ich mir dessen bewußt gewesen wäre, in einem höheren Gesichtspunkt geschrieben. Sie deuten auf eine vorsichtige Duldung bei moralischer Zurechnung und sprechen in etwas herben und derben Zügen jenes höchst christliche Wort spielend aus: wer sich ohne Sünde fühlt, der hebe den ersten Stein auf.

* * * * * *

Achtes Buch.

* * * * * *

Schon von Hause hatte ich einen gewissen hypochondrischen Zug mitgebracht, der sich in dem neuen sitzenden und schleichenden Leben eher verstärkte als verschwächte. Der Schmerz auf der Brust, den ich seit dem Auerstädter Unfall von Zeit zu Zeit empfand und der nach einem Sturz mit dem Pferde merklich gewachsen war, machte mich mißmutig. Durch eine unglückliche Diät verdarb ich mir die Kräfte der Verdauung; das schwere Merseburger Bier verdüsterte mein Gehirn; der Kaffee, der mir eine ganz eigne triste Stimmung gab, besonders mit Milch nach Tische genossen, paralysierte meine Eingeweide und schien ihre Funktionen völlig aufzuheben, so daß ich deshalb große Beängstigungen empfand, ohne jedoch den Entschluß

zu einer vernünftigeren Lebensart fassen zu können. Meine Natur, von hinlänglichen Kräften der Jugend unterstützt, schwankte zwischen den Extremen von ausgelassener Lustigkeit und melancholischem Unbehagen. Ferner war damals die Epoche des Kaltbadens eingetreten, welches unbedingt empfohlen ward. Man sollte auf hartem Lager schlafen, nur leicht zugedeckt, wodurch denn alle gewohnte Ausdünstung unterdrückt wurde. Diese und andere Thorheiten, in Gefolg von mißverstandenen Anregungen Rousseaus, würden uns, wie man versprach, der Natur näher führen und uns aus dem Verderbnisse der Sitten retten. Alles Obige nun, ohne Unterscheidung, mit unvernünftigem Wechsel angewendet, empfanden mehrere als das Schädlichste, und ich verhetzte meinen glücklichen Organismus dergestalt, daß die darin enthaltenen besondern Systeme zuletzt in eine Verschwörung und Revolution ausbrechen mußten, um das Ganze zu retten.

Eines Nachts wachte ich mit einem heftigen Blutsturz auf und hatte noch so viel Kraft und Besinnung, meinen Stubennachbar zu wecken. Doktor Reichel wurde gerufen, der mir aufs freundlichste hülfreich ward; und so schwankte ich mehrere Tage zwischen Leben und Tod, und selbst die Freude an einer erfolgenden Besserung wurde dadurch vergällt, daß sich bei jener Eruption zugleich ein Geschwulst an der linken Seite des Halses gebildet hatte, den man jetzt erst, nach vorübergegangener Gefahr, zu bemerken Zeit fand. Genesung ist jedoch immer angenehm und erfreulich, wenn sie auch langsam und kümmerlich von statten geht, und da bei mir sich

die Natur geholfen, so schien ich auch nunmehr ein anderer Mensch geworden zu sein: denn ich hatte eine größere Heiterkeit des Geistes gewonnen, als ich mir lange nicht gekannt, ich war froh, mein Inneres frei zu fühlen, wenn mich gleich äußerlich ein langwieriges Leiden bedrohte.

Was mich aber in dieser Zeit besonders aufrichtete, war, zu sehen, wie viel vorzügliche Männer mir unverdient ihre Neigung zugewendet hatten. Unverdient, sage ich: denn es war keiner darunter, dem ich nicht durch widerliche Launen beschwerlich gewesen wäre, keiner, den ich nicht durch krankhaften Widersinn mehr als einmal verletzt, ja den ich nicht, im Gefühl meines eignen Unrechts, eine Zeit lang störrisch gemieden hätte. Dies alles war vergessen; sie behandelten mich aufs liebreichste und suchten mich teils auf meinem Zimmer, teils sobald ich es verlassen konnte, zu unterhalten und zu zerstreuen. Sie fuhren mit mir aus, bewirteten mich auf ihren Landhäusern, und ich schien mich bald zu erholen.

* * * * * *

Da nun aber gewöhnlich, wenn unser Seelenconcent am geistigsten gestimmt ist, die rohen, kreischenden Töne des Weltwesens am gewaltsamsten und ungestümsten einfallen und der ingeheim immer fortwaltende Kontrast, auf einmal hervortretend, nur desto empfindlicher wirkt, so sollte ich auch nicht aus der peripatetischen Schule meines Langers entlassen werden, ohne vorher noch ein, für Leipzig wenigstens, seltsames Ereignis erlebt zu haben, einen Tumult nämlich, den die Stu-

dierenden erregten, und zwar aus folgendem Anlasse. Mit den Stadtsoldaten hatten sich junge Leute verun-einigt, es war nicht ohne Thätlichkeiten abgelaufen. Mehrere Studierende verbanden sich, die zugefügten Beleidigungen zu rächen. Die Soldaten widerstanden hartnäckig, und der Vorteil war nicht auf der Seite der sehr unzufriedenen akademischen Bürger. Nun ward erzählt, es hätten angesehene Personen wegen tapferen Widerstands die Obsiegenden gelobt und belohnt, und hierdurch ward nun das jugendliche Ehr- und Rach-gefühl mächtig aufgefordert. Man erzählte sich öffent-lich, daß den nächsten Abend Fenster eingeworfen wer-den sollten, und einige Freunde, welche mir die Nach-richt brachten, daß es wirklich geschehe, mußten mich hinführen, da Jugend und Menge wohl immer durch Gefahr und Tumult angezogen wird. Es begann wirklich ein seltsames Schauspiel. Die übrigens freie Straße war an der einen Seite von Menschen besetzt, welche ganz ruhig, ohne Lärm und Bewegung abwar-teten, was geschehen solle. Auf der leeren Bahn gingen etwa ein Dutzend junge Leute einzeln hin und wider, in anscheinender größter Gelassenheit; sobald sie aber gegen das bezeichnete Haus kamen, so warfen sie im Vorbeigehn Steine nach den Fenstern, und dies zu wiederholten Malen hin- und wiederkehrend, so lange die Scheiben noch klirren wollten. Ebenso ruhig, wie dieses vorging, verlief sich auch endlich alles, und die Sache hatte keine weiteren Folgen.

Mit einem so gellenden Nachklange akademischer Großthaten fuhr ich im September 1768 von Leipzig

ab, in dem bequemen Wagen eines Hauderers und in Gesellschaft einiger mir bekannten zuverlässigen Personen. * * * Je mehr ich mich nun meiner Vaterstadt näherte, desto mehr rief ich mir bedenklicherweise zurück, in welchen Zuständen, Aussichten, Hoffnungen ich von Hause weggegangen; und es war ein sehr niederschlagendes Gefühl, daß ich nunmehr gleichsam als ein Schiffbrüchiger zurückkehrte. Da ich mir jedoch nicht sonderlich viel vorzuwerfen hatte, so wußte ich mich ziemlich zu beruhigen; indessen war der Willkommen nicht ohne Bewegung. Die große Lebhaftigkeit meiner Natur, durch Krankheit gereizt und erhöht, verursachte eine leidenschaftliche Scene. Ich mochte übler aussehen, als ich selbst wußte: denn ich hatte lange keinen Spiegel zu Rate gezogen; und wer wird sich denn nicht selbst gewohnt! Genug, man kam stillschweigend überein, mancherlei Mitteilungen erst nach und nach zu bewirken und vor allen Dingen sowohl körperlich als geistig einige Beruhigung eintreten zu lassen.

Meine Schwester gesellte sich gleich zu mir, und wie vorläufig aus ihren Briefen, so konnte ich nunmehr umständlicher und genauer die Verhältnisse und die Lage der Familie vernehmen. Mein Vater hatte nach meiner Abreise seine ganze didaktische Liebhaberei der Schwester zugewendet und ihr bei einem völlig geschlossenen, durch den Frieden gesicherten und selbst von Mietleuten geräumten Hause fast alle Mittel abgeschnitten, sich auswärts einigermaßen umzuthun und zu erholen. Das Französische, Italienische, Englische wußte sie abwechselnd treiben und bearbeiten, wobei er

sie einen großen Teil des Tags sich an dem Klaviere zu üben nötigte. Das Schreiben durfte auch nicht versäumt werden, und ich hatte wohl schon früher gemerkt, daß er ihre Korrespondenz mit mir dirigiert und seine Lehren durch ihre Feder mir hatte zukommen lassen. Meine Schwester war und blieb ein indefinibles Wesen, das sonderbarste Gemisch von Strenge und Weichheit, von Eigensinn und Nachgiebigkeit, welche Eigenschaften bald vereint, bald durch Willen und Neigung vereinzelt wirkten. So hatte sie auf eine Weise, die mir fürchterlich erschien, ihre Härte gegen den Vater gewendet, dem sie nicht verzieh, daß er ihr diese drei Jahre lang so manche unschuldige Freude verhindert oder vergällt, und von dessen guten und trefflichen Eigenschaften sie auch ganz und gar keine anerkennen wollte. Sie that alles, was er befahl oder anordnete, aber auf die unlieblichste Weise von der Welt. Sie that es in hergebrachter Ordnung, aber auch nichts drüber und nichts drunter. Aus Liebe oder Gefälligkeit bequemte sie sich zu nichts, so daß dies eins der ersten Dinge war, über die sich die Mutter in einem geheimen Gespräch mit mir beklagte. Da nun aber meine Schwester so liebebedürftig war, als irgend ein menschliches Wesen, so wendete sie nun ihre Neigung ganz auf mich. Ihre Sorge für meine Pflege und Unterhaltung verschlang alle ihre Zeit; ihre Gespielinnen, die von ihr beherrscht wurden, ohne daß sie daran dachte, mußten gleichfalls allerlei aussinnen, um mir gefällig und trostreich zu sein. Sie war erfinderisch, mich zu erheitern, und entwickelte sogar einige Keime von possenhaftem Humor, den ich an ihr

nie gekannt hatte und der ihr sehr gut ließ. Es entspann sich bald unter uns eine Koterie-Sprache, wodurch wir vor allen Menschen reden konnten, ohne daß sie uns verstanden, und sie bediente sich dieses Rotwelsches öfters mit vieler Keckheit in Gegenwart der Eltern.

Persönlich war mein Vater in ziemlicher Behaglichkeit. Er befand sich wohl, brachte einen großen Teil des Tags mit dem Unterrichte meiner Schwester zu, schrieb an seiner Reisebeschreibung und stimmte seine Laute länger, als er darauf spielte. Er verhehlte dabei, so gut er konnte, den Verdruß, anstatt eines rüstigen, thätigen Sohns, der nun promovieren und jene vorgeschriebene Lebensbahn durchlaufen sollte, einen Kränkling zu finden, der noch mehr an der Seele als am Körper zu leiden schien. Er verbarg nicht seinen Wunsch, daß man sich mit der Kur expedieren möge; besonders aber mußte man sich mit hypochondrischen Äußerungen in seiner Gegenwart in acht nehmen, weil er alsdann heftig und bitter werden konnte.

Meine Mutter, von Natur sehr lebhaft und heiter, brachte unter diesen Umständen sehr langweilige Tage zu. Die kleine Haushaltung war bald besorgt. Das Gemüt der guten, innerlich niemals unbeschäftigten Frau wollte auch einiges Interesse finden, und das nächste begegnete ihr in der Religion, das sie um so lieber ergriff, als ihre vorzüglichsten Freundinnen gebildete und herzliche Gottesverehrerinnen waren. Unter diesen stand Fräulein von Klettenberg obenan. Es ist dieselbe, aus deren Unterhaltungen und Briefen

die Bekenntnisse der schönen Seele entstanden sind, die man in Wilhelm Meister eingeschaltet findet. Sie war zart gebaut, von mittlerer Größe; ein herzliches natürliches Betragen war durch Welt- und Hofart noch gefälliger geworden. Ihr sehr netter Anzug erinnerte an die Kleidung Herrnhutischer Frauen. Heiterkeit und Gemütsruhe verließen sie niemals. Sie betrachtete ihre Krankheit als einen notwendigen Bestandteil ihres vorübergehenden irdischen Seins; sie litt mit der größten Geduld, und in schmerzlosen Intervallen war sie lebhaft und gesprächig. Ihre liebste, ja vielleicht einzige Unterhaltung waren die sittlichen Erfahrungen, die der Mensch, der sich beobachtet, an sich selbst machen kann; woran sich denn die religiosen Gesinnungen anschlossen, die auf eine sehr anmutige, ja geniale Weise bei ihr als natürlich und übernatürlich in Betracht kamen. * * * Nun fand sie an mir, was sie bedurfte, ein junges, lebhaftes, auch nach einem unbekannten Heile strebendes Wesen, das, ob es sich gleich nicht für außerordentlich sündhaft halten konnte, sich doch in keinem behaglichen Zustand befand und weder an Leib noch Seele ganz gesund war. Sie erfreute sich an dem, was mir die Natur gegeben, sowie an manchem, was ich mir erworben hatte. Und wenn sie mir viele Vorzüge zugestand, so war es keineswegs demütigend für sie: denn erstlich gedachte sie nicht mit einer Mannsperson zu wetteifern, und zweitens glaubte sie, in Absicht auf religiose Bildung sehr viel vor mir voraus zu haben. Meine Unruhe, meine Ungeduld, mein Streben, mein Suchen, Forschen, Sinnen und

Schwanken legte sie auf ihre Weise aus und verhehlte mir ihre Überzeugung nicht, sondern versicherte mir unbewunden, das alles komme daher, weil ich keinen versöhnten Gott habe. Nun hatte ich von Jugend auf geglaubt, mit meinem Gott ganz gut zu stehen, ja ich bildete mir, nach mancherlei Erfahrungen, wohl ein, daß er gegen mich sogar im Rest stehen könne, und ich war kühn genug, zu glauben, daß ich ihm einiges zu verzeihen hätte. Dieser Dünkel gründete sich auf meinen unendlich guten Willen, dem er, wie mir schien, besser hätte zu Hülfe kommen sollen. Es läßt sich denken, wie oft ich und meine Freundin hierüber in Streit gerieten, der sich doch immer auf die freundlichste Weise und manchmal damit endigte: daß ich ein närrischer Bursche sei, dem man manches nachsehen müsse.

Da ich mit der Geschwulst am Halse sehr geplagt war, indem Arzt und Chirurgus diese Exkreszenz erst vertreiben, hernach, wie sie sagten, zeitigen wollten und sie zuletzt aufzuschneiden für gut befanden, so hatte ich eine geraume Zeit mehr an Unbequemlichkeit als an Schmerzen zu leiden, obgleich gegen das Ende der Heilung das immer fortdauernde Betupfen mit Höllenstein und andern ätzenden Dingen höchst verdrießliche Aussichten auf jeden neuen Tag geben mußte. Arzt und Chirurgus gehörten auch unter die abgesonderten Frommen, obgleich beide von höchst verschiedenem Naturell waren. Der Chirurgus, ein schlanker, wohlgebildeter Mann von leichter und geschickter Hand, der, leider etwas hektisch, seinen Zustand mit wahrhaft *christlicher* Geduld ertrug und sich in seinem Berufe

durch sein Übel nicht irre machen ließ. Der Arzt, ein unerklärlicher, schlaublickender, freundlich sprechender, übrigens abstruser Mann, der sich in dem frommen Kreise ein ganz besonderes Zutrauen erworben hatte. Thätig und aufmerksam, war er den Kranken tröstlich; mehr aber als durch alles erweiterte er seine Kundschaft durch die Gabe, einige geheimnisvolle selbstbereitete Arzneien im Hintergrunde zu zeigen, von denen niemand sprechen durfte, weil bei uns den Ärzten die eigene Dispensation streng verboten war. Mit gewissen Pulvern, die irgend ein Digestiv sein mochten, that er nicht so geheim; aber von jenem wichtigen Salze, das nur in den größten Gefahren angewendet werden durfte, war nur unter den Gläubigen die Rede, ob es gleich noch niemand gesehen, oder die Wirkung davon gespürt hatte. Um den Glauben an die Möglichkeit eines solchen Universalmittels zu erregen und zu stärken, hatte der Arzt seinen Patienten, wo er nur einige Empfänglichkeit fand, gewisse mystische chemisch-alchimische Bücher empfohlen und zu verstehen gegeben, daß man durch eignes Studium derselben gar wohl dahin gelangen könne, jenes Kleinod sich selbst zu erwerben; welches um so notwendiger sei, als die Bereitung sich sowohl aus physischen als besonders aus moralischen Gründen nicht wohl überliefern lasse, ja daß man, um jenes große Werk einzusehen, hervorzubringen und zu benutzen, die Geheimnisse der Natur im Zusammenhang kennen müsse, weil es nichts Einzelnes, sondern etwas Universelles sei und auch wohl gar unter verschiedenen Formen und Gestalten hervor-

gebracht werden könne. Meine Freundin hatte auf dieſe lockenden Worte gehorcht. Das Heil des Körpers war zu nahe mit dem Heil der Seele verwandt; und könnte je eine größere Wohlthat, eine größere Barmherzigkeit auch an andern ausgeübt werden, als wenn man ſich ein Mittel zu eigen machte, wodurch ſo manches Leiden geſtillt, ſo manche Gefahr abgelehnt werden könnte? Sie hatte ſchon insgeheim Wellings Opus mago-cabbalisticum ſtudiert, wobei ſie jedoch, weil der Autor das Licht, was er mitteilt, ſogleich wieder ſelbſt verfinſtert und aufhebt, ſich nach einem Freunde umſah, der ihr in dieſem Wechſel von Licht und Finſternis Geſellſchaft leiſtete. Es bedurfte nur einer geringen Anregung, um auch mir dieſe Krankheit zu inokulieren. Meine vorzüglichſte Bemühung an dieſem Buche war, die dunklen Hinweiſungen, wo der Verfaſſer von einer Stelle auf die andere deutet und dadurch das, was er verbirgt, zu enthüllen verſpricht, aufs genauſte zu bemerken und am Rande die Seitenzahlen ſolcher ſich einander aufklären ſollender Stellen zu bezeichnen. Aber auch ſo blieb das Buch noch dunkel und unverſtändlich genug; außer daß man ſich zuletzt in eine gewiſſe Terminologie hineinſtudierte und, indem man mit derſelben nach eignem Belieben gebarte, etwas, wo nicht zu verſtehen, doch wenigſtens zu ſagen glaubte. Gedachtes Werk erwähnt ſeiner Vorgänger mit vielen Ehren, und wir wurden daher angeregt, jene Quellen ſelbſt aufzuſuchen. Wir wendeten uns nun an die Werke des Theophraſtus Paracelſus und Baſilius Valentinus; nicht weniger an Hel-

mont, Starkey und andere, deren mehr oder weniger auf Natur und Einbildung beruhende Lehren und Vorschriften wir einzusehen und zu befolgen suchten. Mir wollte besonders die Aurea Catena Homeri gefallen, wodurch die Natur, wenn auch vielleicht auf phantastische Weise, in einer schönen Verknüpfung dargestellt wird; und so verwendeten wir, teils einzeln, teils zusammen, viele Zeit an diese Seltsamkeiten und brachten die Abende eines langen Winters, während dessen ich die Stube hüten mußte, sehr vergnügt zu, indem wir zu dreien, meine Mutter mit eingeschlossen, uns an diesen Geheimnissen mehr ergötzten, als die Offenbarung derselben hätte thun können.

Mir war indes noch eine sehr harte Prüfung vorbereitet: denn eine gestörte und, man dürfte wohl sagen, für gewisse Momente vernichtete Verdauung brachte solche Symptome hervor, daß ich unter großen Beängstigungen das Leben zu verlieren glaubte und keine angewandten Mittel weiter etwas fruchten wollten. In diesen letzten Nöten zwang meine bedrängte Mutter mit dem größten Ungestüm den verlegnen Arzt, mit seiner Universalmedizin hervorzurücken; nach langem Widerstande eilte er tief in der Nacht nach Hause und kam mit einem Gläschen kristallisierten trocknen Salzes zurück, welches, in Wasser aufgelöst, von dem Patienten verschluckt wurde und einen entschieden alkalischen Geschmack hatte. Das Salz war kaum genommen, so zeigte sich eine Erleichterung des Zustandes, und von dem Augenblick an nahm die Krankheit eine Wendung, die stufenweise zur Besserung führte. Ich darf nicht

ſagen, wie ſehr dieſes den Glauben an unſern Arzt und den Fleiß, uns eines ſolchen Schatzes teilhaftig zu machen, ſtärkte und erhöhte.

Meine Freundin, welche eltern- und geſchwiſterlos in einem großen wohlgelegenen Hauſe wohnte, hatte ſchon früher angefangen, ſich einen kleinen Windofen, Kolben und Retorten von mäßiger Größe anzuſchaffen, und operierte nach Wellingiſchen Fingerzeigen und nach bedeutenden Winken des Arztes und Meiſters beſonders auf Eiſen, in welchem die heilſamſten Kräfte verborgen ſein ſollten, wenn man es aufzuſchließen wiſſe; und weil in allen uns bekannten Schriften das Luftſalz, welches herbeigezogen werden mußte, eine große Rolle ſpielte, ſo wurden zu dieſen Operationen Alkalien erfordert, welche, indem ſie an der Luft zerfließen, ſich mit jenen überirdiſchen Dingen verbinden und zuletzt ein geheimnisvolles treffliches Mittelſalz per se hervorbringen ſollten.

Kaum war ich einigermaßen wieder hergeſtellt und konnte mich, durch eine beſſere Jahrszeit begünſtigt, wieder in meinem alten Giebelzimmer aufhalten, ſo fing auch ich an, mir einen kleinen Apparat zuzulegen; ein Windöfchen mit einem Sandbade war zubereitet, ich lernte ſehr geſchwind mit einer brennenden Lunte die Glaskolben in Schalen verwandeln, in welchen die verſchiedenen Miſchungen abgeraucht werden ſollten. Nun wurden ſonderbare Ingredienzien des Makrokosmus und Mikrokosmus auf eine geheimnisvolle wunderliche Weiſe behandelt, und vor allem ſuchte man *Mittelſalze auf* eine unerhörte Art hervorzubringen. * * *

So wunderlich und unzusammenhängend auch diese Operationen waren, so lernte ich doch dabei mancherlei. Ich gab genau auf alle Kryſtalliſationen acht, welche ſich zeigen mochten, und ward mit den äußern Formen mancher natürlichen Dinge bekannt, und indem mir wohl bewußt war, daß man in der neuern Zeit die chemiſchen Gegenſtände methodiſcher aufgeführt: ſo wollte ich mir im allgemeinen davon einen Begriff machen, ob ich gleich als Halb-Adept vor den Apothekern und allen denjenigen, die mit dem gemeinen Feuer operierten, ſehr wenig Reſpekt hatte. Indeſſen zog mich doch das chemiſche Kompendium des Boerhave gewaltig an und verleitete mich, mehrere Schriften dieſes Mannes zu leſen, wodurch ich denn, da ohnehin meine langwierige Krankheit mich dem Ärztlichen näher gebracht hatte, eine Anleitung fand, auch die Aphorismen dieſes trefflichen Mannes zu ſtudieren, die ich mir gern in den Sinn und ins Gedächtnis einprägen mochte.

Eine andere, etwas menſchlichere und bei weitem für die augenblickliche Bildung nützlichere Beſchäftigung war, daß ich die Briefe durchſah, welche ich von Leipzig aus nach Hauſe geſchrieben hatte. Nichts gibt uns mehr Aufſchluß über uns ſelbſt, als wenn wir das, was vor einigen Jahren von uns ausgegangen iſt, wieder vor uns ſehen, ſo daß wir uns ſelbſt nunmehr als Gegenſtand betrachten können. * * * Der Vater hatte meine Briefe ſowohl an ihn als an meine Schweſter ſorgfältig geſammelt und geheftet; ja er hatte ſie ſogar mit Aufmerkſamkeit korrigiert und ſowohl Schreib-

als Sprachfehler verbessert. Was mir zuerst an diesen Briefen auffiel, war das Äußere; ich erschrak vor einer unglaublichen Vernachlässigung der Handschrift, die sich vom Oktober 1765 bis in die Hälfte des folgenden Januars erstreckte. Dann erschien aber auf einmal in der Hälfte des Märzes eine ganz gefaßte, geordnete Hand, wie ich sie sonst bei Preisbewerbungen anzuwenden pflegte. Meine Verwunderung darüber löste sich in Dank gegen den guten Gellert auf, welcher, wie ich mich nun wohl erinnerte, uns bei den Aufsätzen, die wir ihm einreichten, mit seinem herzlichen Tone zur heiligen Pflicht machte, unsere Hand so sehr, ja mehr als unsern Stil zu üben. Dieses wiederholte er so oft, als ihm eine kritzliche, nachlässige Schrift zu Gesicht kam; wobei er mehrmals äußerte, daß er sehr gern die schöne Handschrift seiner Schüler zum Hauptzweck seines Unterrichts machen möchte, um so mehr, weil er oft genug bemerkt habe, daß eine gute Hand einen guten Stil nach sich ziehe.

* * * * * *

Neuntes Buch.

* * * * * *

Im Frühjahre fühlte ich meine Gesundheit, noch mehr aber meinen jugendlichen Mut wieder hergestellt und sehnte mich abermals aus meinem väterlichen Hause, obgleich aus ganz andern Ursachen als das erste Mal: denn es waren mir diese hübschen Zimmer und Räume, wo ich so viel gelitten hatte, unerfreulich *geworden, und* mit dem Vater selbst konnte sich kein

angenehmes Verhältnis anknüpfen; ich konnte ihm nicht ganz verzeihen, daß er bei den Recidiven meiner Krankheit und bei dem langsamen Genesen mehr Ungeduld als billig sehen lassen, ja daß er, anstatt durch Nachsicht mich zu trösten, sich oft auf eine grausame Weise über das, was in keines Menschen Hand lag, geäußert, als wenn es nur vom Willen abhinge. Aber auch er ward auf mancherlei Weise durch mich verletzt und beleidigt.

Denn junge Leute bringen von Akademien allgemeine Begriffe zurück, welches zwar ganz recht und gut ist; allein weil sie sich darin sehr weise dünken, so legen sie solche als Maßstab an die vorkommenden Gegenstände, welche denn meistens dabei verlieren müssen. So hatte ich von der Baukunst, der Einrichtung und Verzierung der Häuser eine allgemeine Vorstellung gewonnen und wendete diese nun unvorsichtig im Gespräch auf unser eigenes Haus an. Mein Vater hatte die ganze Einrichtung desselben ersonnen und den Bau mit großer Standhaftigkeit durchgeführt, und es ließ sich auch, insofern es eine Wohnung für ihn und seine Familie ausschließlich sein sollte, nichts dagegen einwenden; auch waren in diesem Sinne sehr viele Häuser von Frankfurt gebaut. Die Treppe ging frei hinauf und berührte große Vorsäle, die selbst recht gut hätten Zimmer sein können; wie wir denn auch die gute Jahreszeit immer daselbst zubrachten. Allein dieses anmutige heitere Dasein einer einzelnen Familie, diese Kommunikation von oben bis unten ward zur größten Unbequemlichkeit, sobald mehrere Parteien das Haus

bewohnten, wie wir bei Gelegenheit der französischen Einquartierung nur zu sehr erfahren hatten. Denn jene ängstliche Scene mit dem Königsleutnant wäre nicht vorgefallen, ja mein Vater hätte weniger von allen Unannehmlichkeiten empfunden, wenn unsere Treppe, nach der Leipziger Art, an die Seite gedrängt und jedem Stockwerk eine abgeschlossene Thüre zugeteilt gewesen wäre. Diese Bauart rühmte ich einst höchlich und setzte ihre Vorteile heraus, zeigte dem Vater die Möglichkeit, auch seine Treppe zu verlegen, worüber er in einen unglaublichen Zorn geriet, der um so heftiger war, als ich kurz vorher einige schnörkelhafte Spiegelrahmen getadelt und gewisse chinesische Tapeten verworfen hatte. Es gab eine Scene, welche, zwar wieder getuscht und ausgeglichen, doch meine Reise nach dem schönen Elsaß beschleunigte, die ich denn auch auf der neu eingerichteten bequemen Diligence ohne Aufhalt und in kurzer Zeit vollbrachte.

Ich war im Wirtshaus zum Geist abgestiegen und eilte sogleich, das sehnlichste Verlangen zu befriedigen und mich dem Münster zu nähern, welcher durch Mitreisende mir schon lange gezeigt und eine ganze Strecke her im Auge geblieben war. Als ich nun erst durch die schmale Gasse diesen Koloß gewahrte, sodann aber auf dem freilich sehr engen Platz allzu nah vor ihm stand, machte derselbe auf mich einen Eindruck ganz eigner Art, den ich aber auf der Stelle zu entwickeln unfähig, für diesmal nur dunkel mit mir nahm, indem ich das Gebäude eiligst bestieg, um nicht den schönen *Augenblick einer hohen* und heitern Sonne zu versäu-

men, welche mir das weite reiche Land auf einmal offenbaren sollte.

Und so sah ich denn von der Plattform die schöne Gegend vor mir, in welcher ich eine Zeit lang wohnen und hausen durfte: die ansehnliche Stadt, die weitumherliegenden, mit herrlichen dichten Bäumen besetzten und durchflochtenen Auen, diesen auffallenden Reichtum der Vegetation, der, dem Laufe des Rheins folgend, die Ufer, Inseln und Werder bezeichnet. Nicht weniger mit mannigfaltigem Grün geschmückt ist der von Süden herab sich ziehende flache Grund, welchen die Iller bewässert; selbst westwärts, nach dem Gebirge zu, finden sich manche Niederungen, die einen eben so reizenden Anblick von Wald und Wiesenwuchs gewähren, sowie der nördliche mehr hügelige Teil von unendlichen kleinen Bächen durchschnitten ist, die überall ein schnelles Wachstum begünstigen. Denkt man sich nun zwischen diesen üppig ausgestreckten Mätten, zwischen diesen fröhlich ausgesäeten Hainen alles zum Fruchtbau schickliche Land trefflich bearbeitet, grünend und reifend und die besten und reichsten Stellen desselben durch Dörfer und Meierhöfe bezeichnet und eine solche große und unübersehliche, wie ein neues Paradies für den Menschen recht vorbereitete Fläche näher und ferner von teils angebauten, teils waldbewachsenen Bergen begrenzt: so wird man das Entzücken begreifen, mit dem ich mein Schicksal segnete, das mir für einige Zeit einen so schönen Wohnplatz bestimmt hatte.

Ein solcher frischer Anblick in ein neues Land, in welchem wir uns eine Zeit lang aufhalten sollen, hat

noch das Eigne, so Angenehme als Ahnungsvolle, daß das Ganze wie eine unbeschriebene Tafel vor uns liegt. Noch sind keine Leiden und Freuden, die sich auf uns beziehen, darauf verzeichnet; diese heitre, bunte, belebte Fläche ist noch stumm für uns; das Auge haftet nur an den Gegenständen, insofern sie an und für sich bedeutend sind, und noch haben weder Neigung noch Leidenschaft diese oder jene Stelle besonders herauszuheben; aber eine Ahnung dessen, was kommen wird, beunruhigt schon das junge Herz, und ein unbefriedigtes Bedürfnis fordert im stillen dasjenige, was kommen soll und mag, und welches auf alle Fälle, es sei nun Wohl oder Weh, unmerklich den Charakter der Gegend, in der wir uns befinden, annehmen wird. * * *

Ich bezog ein kleines, aber wohlgelegenes und anmutiges Quartier an der Sommerseite des Fischmarkts, einer schönen langen Straße, wo immerwährende Bewegung jedem unbeschäftigten Augenblick zu Hülfe kam. * * * Die Tischgesellschaft, die man mir und der man mich empfahl, war sehr angenehm und unterhaltend. Ein paar alte Jungfrauen hatten diese Pension schon lange mit Ordnung und gutem Erfolg geführt; es konnten ungefähr zehn Personen sein, ältere und jüngere. * * * Ein pensionierter Ludwigsritter befand sich unter denselben; doch waren Studierende die Überzahl, alle wirklich gut und wohlgesinnt, nur mußten sie ihr gewöhnliches Weindeputat nicht überschreiten. Daß dieses nicht leicht geschah, war die Sorge unseres Präsidenten, eines Doktor Salzmann. Schon in den Sechzigen, unverheiratet, hatte

er dieſen Mittagstiſch ſeit vielen Jahren beſucht und in Ordnung und Anſehen erhalten. Er beſaß ein ſchönes Vermögen; in ſeinem Äußeren hielt er ſich knapp und nett, ja, er gehörte zu denen, die immer in Schuh und Strümpfen und den Hut unter dem Arm gehen. Den Hut aufzuſetzen, war bei ihm eine außerordentliche Handlung. Einen Regenſchirm führte er gewöhnlich mit ſich, wohl eingedenk, daß die ſchönſten Sommertage oft Gewitter und Streifſchauer über das Land bringen.

Mit dieſem Manne beredete ich meinen Vorſatz, mich hier in Straßburg der Rechtswiſſenſchaft ferner zu befleißigen, um baldmöglichſt promovieren zu können. Da er von allem genau unterrichtet war, ſo befragte ich ihn über die Kollegia, die ich zu hören hätte, und was er allenfalls von der Sache denke. Darauf erwiderte er mir, daß es ſich in Straßburg nicht etwa wie auf deutſchen Akademien verhalte, wo man wohl Juriſten im weiten und gelehrten Sinne zu bilden ſuche. Hier ſei alles, dem Verhältnis gegen Frankreich gemäß, eigentlich auf das Praktiſche gerichtet und nach dem Sinne der Franzoſen eingeleitet, welche gern bei dem Gegebnen verharren. Gewiſſe allgemeine Grundſätze, gewiſſe Vorkenntniſſe ſuche man einem jeden beizubringen, man faſſe ſich ſo kurz wie möglich und überliefere nur das Notwendigſte. Er machte mich darauf mit einem Manne bekannt, zu dem man, als Repetenten, ein großes Vertrauen hegte; welches dieſer ſich auch bei mir ſehr bald zu erwerben wußte. Ich fing an, mit ihm zur Einleitung über Gegenſtände der

Rechtswissenschaft zu sprechen, und er wunderte sich nicht wenig über mein Schwadronieren: denn mehr, als ich in meiner bisherigen Darstellung aufzuführen Gelegenheit nahm, hatte ich bei meinem Aufenthalte in Leipzig an Einsicht in die Rechtserfordernisse gewonnen, obgleich mein ganzer Erwerb nur als ein allgemeiner encyklopädischer Überblick, und nicht als eigentliche bestimmte Kenntnis gelten konnte. Das akademische Leben, wenn wir uns auch bei demselben des eigentlichen Fleißes nicht zu rühmen haben, gewährt doch in jeder Art von Ausbildung unendliche Vorteile, weil wir stets von Menschen umgeben sind, welche die Wissenschaft besitzen oder suchen, so daß wir aus einer solchen Atmosphäre, wenn auch unbewußt, immer einige Nahrung ziehen.

Mein Repetent, nachdem er mit meinem Umhervagieren im Diskurse einige Zeit Geduld gehabt, machte mir zuletzt begreiflich, daß ich vor allen Dingen meine nächste Absicht im Auge behalten müsse, die nämlich, mich examinieren zu lassen, zu promovieren und alsdann allenfalls in die Praxis überzugehen. Um bei dem ersten stehen zu bleiben, sagte er, so wird die Sache keineswegs im weiten gesucht. Es wird nicht nachgefragt, wie und wo ein Gesetz entsprungen, was die innere oder äußere Veranlassung dazu gegeben; man untersucht nicht, wie es sich durch Zeit und Gewohnheit abgeändert, so wenig, als in wiefern es sich durch falsche Auslegung oder verkehrten Gerichtsbrauch vielleicht gar umgewendet. In solchen Forschungen *bringen gelehrte* Männer ganz eigens ihr Leben zu;

wir aber fragen nach dem, was gegenwärtig besteht; dies prägen wir unserm Gedächtnis fest ein, daß es uns stets gegenwärtig sei, wenn wir uns dessen zu Nutz und Schutz unsrer Klienten bedienen wollen. So statten wir unsre jungen Leute fürs nächste Leben aus, und das weitere findet sich nach Verhältnis ihrer Talente und ihrer Thätigkeit. Er übergab mir hierauf seine Hefte, welche in Fragen und Antworten geschrieben waren und woraus ich mich sogleich ziemlich konnte examinieren lassen, weil Hoppes kleiner juristischer Katechismus mir noch vollkommen im Gedächtnis stand; das übrige supplierte ich mit einigem Fleiße und qualifizierte mich, wider meinen Willen, auf die leichteste Art zum Kandidaten.

Da mir aber auf diesem Wege jede eigne Thätigkeit in dem Studium abgeschnitten ward (denn ich hatte für nichts Positives einen Sinn, sondern wollte alles, wo nicht verständig, doch historisch erklärt haben), so fand ich für meine Kräfte einen größern Spielraum, den ich auf die wunderlichste Weise benutzte, indem ich einem Interesse nachgab, das mir zufällig von außen gebracht wurde.

Die meisten meiner Tischgenossen waren Mediziner. Diese sind, wie bekannt, die einzigen Studierenden, die sich von ihrer Wissenschaft, ihrem Metier auch außer den Lehrstunden mit Lebhaftigkeit unterhalten. Es liegt dieses in der Natur der Sache. Die Gegenstände ihrer Bemühungen sind die sinnlichsten und zugleich die höchsten, die einfachsten und die kompliziertesten. Die Medizin beschäftigt den ganzen Menschen, weil sie sich

mit dem ganzen Menschen beschäftigt. Alles, was der Jüngling lernt, deutet sogleich auf eine wichtige, zwar gefährliche, aber doch in manchem Sinn belohnende Praxis. Er wirft sich daher mit Leidenschaft auf das, was zu erkennen und zu thun ist, teils weil es ihn an sich interessiert, teils weil es ihm die frohe Aussicht von Selbständigkeit und Wohlhaben eröffnet.

Bei Tische also hörte ich nichts anderes als medizinische Gespräche, eben wie vormals in der Pension des Hofrats Ludwig. Auf Spaziergängen und bei Lustpartien kam auch nicht viel anderes zur Sprache: denn meine Tischgesellen, als gute Kumpane, waren mir auch Gesellen für die übrige Zeit geworden, und an sie schlossen sich jedesmal Gleichgesinnte und Gleiches Studierende von allen Seiten an. Die medizinische Fakultät glänzte überhaupt vor den übrigen, sowohl in Absicht auf die Berühmtheit der Lehrer als die Frequenz der Lernenden, und so zog mich der Strom dahin, um so leichter, als ich von allen diesen Dingen gerade so viel Kenntnis hatte, daß meine Wissenslust bald vermehrt und angefeuert werden konnte. Beim Eintritt des zweiten Semesters besuchte ich daher Chemie bei Spielmann, Anatomie bei Lobstein und nahm mir vor, recht fleißig zu sein, weil ich bei unserer Sozietät durch meine wunderlichen Vor- oder vielmehr Überkenntnisse schon einiges Ansehen und Zutrauen erworben hatte.

Doch es war an dieser Zerstreuung und Zerstückelung meiner Studien nicht genug, sie sollten abermals *bedeutend gestört* werden: denn eine merkwürdige

Staatsbegebenheit setzte alles in Bewegung und verschaffte uns eine ziemliche Reihe Feiertage. Marie Antoinette, Erzherzogin von Österreich, Königin von Frankreich, sollte auf ihrem Wege nach Paris über Straßburg gehen. Die Feierlichkeiten, durch welche das Volk aufmerksam gemacht wird, daß es Große in der Welt gibt, wurden emsig und häufig vorbereitet, und mir besonders war dabei das Gebäude merkwürdig, das zu ihrem Empfang und zur Übergabe in die Hände der Abgesandten ihres Gemahls auf einer Rheininsel zwischen den beiden Brücken aufgerichtet stand. Es war nur wenig über den Boden erhoben, hatte in der Mitte einen großen Saal, an beiden Seiten kleinere, dann folgten andere Zimmer, die sich noch etwas hinterwärts erstreckten; genug, es hätte, dauerhafter gebaut, gar wohl für ein Lusthaus hoher Personen gelten können. Was mich aber daran besonders interessierte und weswegen ich manches Büsel (ein kleines damals kurrentes Silberstück) nicht schonte, um mir von dem Pförtner einen wiederholten Eintritt zu verschaffen, waren die gewirkten Tapeten, mit denen man das Ganze inwendig ausgeschlagen hatte. Hier sah ich zum ersten Mal ein Exemplar jener nach Raffaels Kartonen gewirkten Teppiche, und dieser Anblick war für mich von ganz entschiedener Wirkung, indem ich das Rechte und Vollkommene, obgleich nur nachgebildet, in Masse kennen lernte. Ich ging und kam und kam und ging, und konnte mich nicht satt sehen; ja, ein vergebliches Streben quälte mich, weil ich das, was mich so außerordentlich ansprach, auch gern begriffen hätte. Höchst erfreulich,

und erquicklich fand ich dieſe Nebenſäle, deſto ſchrecklicher aber den Hauptſaal. Dieſen hatte man mit viel größern, glänzendern, reichern und von gedrängten Zieraten umgebenen Hautelisſen behängt, die nach Gemälden neuerer Franzoſen gewirkt waren.

Nun hätte ich mich wohl auch mit dieſer Manier befreundet, weil meine Empfindung wie mein Urteil nicht leicht etwas völlig ausſchloß; aber äußerſt empörte mich der Gegenſtand. Dieſe Bilder enthielten die Geſchichte von Jaſon, Medea und Kreuſa und alſo ein Beiſpiel der unglücklichſten Heirat. Zur Linken des Throns ſah man die mit dem grauſamſten Tode ringende Braut, umgeben von jammervollen Teilnehmenden; zur Rechten entſetzte ſich der Vater über die ermordeten Kinder zu ſeinen Füßen, während die Furie auf dem Drachenwagen in die Luft zog. Und damit ja dem Grauſamen und Abſcheulichen nicht auch ein Abgeſchmacktes fehle, ſo ringelte ſich hinter dem roten Samt des goldgeſtickten Thronrückens rechter Hand der weiße Schweif jenes Zauberſtiers hervor, inzwiſchen die feuerſpeiende Beſtie ſelbſt und der ſie bekämpfende Jaſon von jener koſtbaren Draperie gänzlich bedeckt waren.

Hier nun wurden alle Maximen, welche ich in Oeſers Schule mir zu eigen gemacht, in meinem Buſen rege. Daß man Chriſtum und die Apoſtel in die Seitenſäle eines Hochzeitgebäudes gebracht, war ſchon ohne Wahl und Einſicht geſchehen, und ohne Zweifel hatte das Maß der Zimmer den königlichen Teppichverwahrer *geleitet;* allein das verzieh ich gern, weil es mir zu ſo

großem Vorteil gereichte; nun aber ein Mißgriff wie der im großen Saale, brachte mich ganz aus der Fassung, und ich forderte, lebhaft und heftig, meine Gefährten zu Zeugen auf eines solchen Verbrechens gegen Geschmack und Gefühl. — Was! rief ich aus, ohne mich um die Umstehenden zu bekümmern, ist es erlaubt, einer jungen Königin das Beispiel der gräßlichsten Hochzeit, die vielleicht jemals vollzogen worden, bei dem ersten Schritt in ihr Land so unbesonnen vors Auge zu bringen? Gibt es denn unter den französischen Architekten, Dekorateuren, Tapezierern gar keinen Menschen, der begreift, daß Bilder etwas vorstellen, daß Bilder auf Sinn und Gefühl wirken, daß sie Eindrücke machen, daß sie Ahnungen erregen! Ist es doch nicht anders, als hätte man dieser schönen und, wie man hört, lebenslustigen Dame das abscheulichste Gespenst bis an die Grenze entgegen geschickt. — Ich weiß nicht, was ich noch alles weiter sagte; genug, meine Gefährten suchten mich zu beschwichtigen und aus dem Hause zu schaffen, damit es nicht Verdruß setzen möchte. Alsdann versicherten sie mir, es wäre nicht jedermanns Sache, Bedeutung in den Bildern zu suchen; ihnen wenigstens wäre nichts dabei eingefallen, und auf dergleichen Grillen würde die ganze Population Straßburgs und der Gegend, wie sie auch herbeiströmen sollte, so wenig als die Königin selbst mit ihrem Hofe jemals geraten.

Der schönen und vornehmen, so heitern als imposanten Miene dieser jungen Dame erinnere ich mich noch recht wohl. Sie schien, in ihrem Glaswagen uns allen vollkommen sichtbar, mit ihren Begleiterinnen in ver-

traulicher Unterhaltung über die Menge, die ihrem Zug entgegenströmte, zu scherzen. Abends zogen wir durch die Straßen, um die verschiedenen illuminierten Gebäude, besonders aber den brennenden Gipfel des Münsters zu sehen, an dem wir, sowohl in der Nähe als in der Ferne, unsere Augen nicht genugsam weiden konnten.

Die Königin verfolgte ihren Weg; das Landvolk verlief sich, und die Stadt war bald ruhig wie vorher. Vor Ankunft der Königin hatte man die ganz vernünftige Anordnung gemacht, daß sich keine mißgestalteten Personen, keine Krüppel und ekelhaften Kranken auf ihrem Wege zeigen sollten. Man scherzte hierüber, und ich machte ein kleines französisches Gedicht, worin ich die Ankunft Christi, welcher besonders der Kranken und Lahmen wegen auf der Welt zu wandeln schien, und die Ankunft der Königin, welche diese Unglücklichen verscheuchte, in Vergleichung brachte. Meine Freunde ließen es passieren; ein Franzose hingegen, der mit uns lebte, kritisierte sehr unbarmherzig Sprache und Versmaß, obgleich, wie es schien, nur allzu gründlich, und ich erinnere mich nicht, nachher je wieder ein französisches Gedicht gemacht zu haben.

Kaum erscholl aus der Hauptstadt die Nachricht von der glücklichen Ankunft der Königin, als eine Schreckenspost ihr folgte, bei dem festlichen Feuerwerke sei, durch ein Polizeiversehen, in einer von Baumaterialien versperrten Straße eine Unzahl Menschen mit Pferden und Wagen zu Grunde gegangen und die Stadt bei *diesen Hochzeitfeierlichkeiten* in Trauer und Leid versetzt

worden. Die Größe des Unglücks suchte man sowohl dem jungen königlichen Paare als der Welt zu verbergen, indem man die umgekommenen Personen heimlich begrub, so daß viele Familien nur durch das völlige Außenbleiben der Ihrigen überzeugt wurden, daß auch diese von dem schrecklichen Ereignis mit hingerafft seien. Daß mir lebhaft bei dieser Gelegenheit jene gräßlichen Bilder des Hauptsaales wieder vor die Seele traten, brauche ich kaum zu erwähnen: denn jedem ist bekannt, wie mächtig gewisse sittliche Eindrücke sind, wenn sie sich an sinnlichen gleichsam verkörpern.

* * * * * *

Ich befand mich in einem Gesundheitszustand, der mich bei allem, was ich unternehmen wollte und sollte, hinreichend förderte; nur war mir noch eine gewisse Reizbarkeit übriggeblieben, die mich nicht immer im Gleichgewicht ließ. Ein starker Schall war mir zuwider, krankhafte Gegenstände erregten mir Ekel und Abscheu. Besonders aber ängstigte mich ein Schwindel, der mich jedesmal befiel, wenn ich von einer Höhe herunter blickte. Allen diesen Mängeln suchte ich abzuhelfen, und zwar weil ich keine Zeit verlieren wollte, auf eine etwas heftige Weise. Abends beim Zapfenstreich ging ich neben der Menge Trommeln her, deren gewaltsame Wirbel und Schläge das Herz im Busen hätten zersprengen mögen. Ich erstieg ganz allein den höchsten Gipfel des Münsterturms und saß in dem sogenannten Hals, unter dem Knopf oder der Krone, wie man's nennt, wohl eine Viertelstunde lang, bis ich

es wagte, wieder heraus in die freie Luft zu treten, wo man auf einer Platte, die kaum eine Elle ins Gevierte haben wird, ohne sich sonderlich anhalten zu können, stehend das unendliche Land vor sich sieht, indessen die nächsten Umgebungen und Zieraten die Kirche und alles, worauf und worüber man steht, verbergen. Es ist völlig, als wenn man sich auf einer Montgolfiere in die Luft erhoben sähe. Dergleichen Angst und Qual wiederholte ich so oft, bis der Eindruck mir ganz gleichgültig ward, und ich habe nachher bei Bergreisen und geologischen Studien, bei großen Bauten, wo ich mit den Zimmerleuten um die Wette über die freiliegenden Balken und über die Gesimse des Gebäudes herlief, ja in Rom, wo man eben dergleichen Wagstücke ausüben muß, um bedeutende Kunstwerke näher zu sehen, von jenen Vorübungen großen Vorteil gezogen. Die Anatomie war mir auch deshalb doppelt wert, weil sie mich den widerwärtigsten Anblick ertragen lehrte, indem sie meine Wißbegierde befriedigte. Und so besuchte ich auch das Klinikum des ältern Doktor Ehrmann, so wie die Lektionen der Entbindungskunst seines Sohns, in der doppelten Absicht, alle Zustände kennen zu lernen und mich von aller Apprehension gegen widerwärtige Dinge zu befreien. Ich habe es auch wirklich darin so weit gebracht, daß nichts dergleichen mich jemals aus der Fassung setzen konnte. Aber nicht allein gegen diese sinnlichen Eindrücke, sondern auch gegen die Anfechtungen der Einbildungskraft suchte ich mich zu stählen. Die ahnungs- und schauervollen Eindrücke *der Finsternis*, der Kirchhöfe, einsamer Örter, nächt-

licher Kirchen und Kapellen, und was hiemit verwandt sein mag, wußte ich mir ebenfalls gleichgültig zu machen; und auch darin brachte ich es so weit, daß mir Tag und Nacht und jedes Lokal völlig gleich war, ja daß, als in später Zeit mich die Lust ankam, wieder einmal in solcher Umgebung die angenehmen Schauer der Jugend zu fühlen, ich diese in mir kaum durch die seltsamsten und fürchterlichsten Bilder, die ich hervorrief, wieder einigermaßen erzwingen konnte.

* * * * * *

Zehntes Buch.

* * * * * *

Das bedeutendste Ereignis, was die wichtigsten Folgen für mich haben sollte, war die Bekanntschaft und die daran sich knüpfende nähere Verbindung mit Herder. Er hatte den Prinzen von Holstein-Eutin, der sich in traurigen Gemütszuständen befand, auf Reisen begleitet und war mit ihm bis Straßburg gekommen. Unsere Sozietät, sobald sie seine Gegenwart vernahm, trug ein großes Verlangen, sich ihm zu nähern, und mir begegnete dies Glück zuerst ganz unvermutet und zufällig. Ich war nämlich in den Gasthof zum Geist gegangen, ich weiß nicht welchen bedeutenden Fremden aufzusuchen. Gleich unten an der Treppe fand ich einen Mann, der eben auch hinaufzusteigen im Begriff war und den ich für einen Geistlichen halten konnte. Sein gepudertes Haar war in eine runde Locke aufgesteckt, das schwarze Kleid bezeichnete ihn gleichfalls, mehr noch aber ein langer schwarzer

ſeidner Mantel, deſſen Ende er zuſammengenommen und in die Taſche geſteckt hatte. Dieſes einigermaßen auffallende, aber doch im ganzen galante und gefällige Weſen, wovon ich ſchon hatte ſprechen hören, ließ mich keineswegs zweifeln, daß er der berühmte Ankömmling ſei, und meine Anrede mußte ihn ſogleich überzeugen, daß ich ihn kenne. Er fragte nach meinem Namen, der ihm von keiner Bedeutung ſein konnte; allein meine Offenheit ſchien ihm zu gefallen, indem er ſie mit großer Freundlichkeit erwiderte und, als wir die Treppe hinaufſtiegen, ſich ſogleich zu einer lebhaften Mitteilung bereit finden ließ. Es iſt mir entfallen, wen wir damals beſuchten; genug, beim Scheiden bat ich mir die Erlaubnis aus, ihn bei ſich zu ſehen, die er mir denn auch freundlich genug erteilte. Ich verſäumte nicht, mich dieſer Vergünſtigung wiederholt zu bedienen, und ward immer mehr von ihm angezogen. Er hatte etwas Weiches in ſeinem Betragen, das ſehr ſchicklich und anſtändig war, ohne daß es eigentlich adrett geweſen wäre. Ein rundes Geſicht, eine bedeutende Stirn, eine etwas ſtumpfe Naſe, einen etwas aufgeworfenen, aber höchſt individuell angenehmen, liebenswürdigen Mund. Unter ſchwarzen Augenbrauen ein Paar kohlſchwarze Augen, die ihre Wirkung nicht verfehlten, obgleich das eine rot und entzündet zu ſein pflegte. Durch mannigfaltige Fragen ſuchte er ſich mit mir und meinem Zuſtande bekannt zu machen, und ſeine Anziehungskraft wirkte immer ſtärker auf mich. Ich war überhaupt ſehr zutraulicher Natur, und vor ihm beſonders hatte *ich gar kein* Geheimnis. Es währte jedoch nicht lange,

als der abstoßende Puls seines Wesens eintrat und mich in nicht geringes Mißbehagen versetzte. Ich erzählte ihm mancherlei von meinen Jugendbeschäftigungen und Liebhabereien, unter andern von einer Siegelsammlung, die ich hauptsächlich durch des korrespondenzreichen Hausfreundes Teilnahme zusammengebracht. Ich hatte sie nach dem Staatskalender eingerichtet und war bei dieser Gelegenheit mit sämtlichen Potentaten, größern und geringern Mächten und Gewalten bis auf den Adel herunter wohl bekannt geworden, und meinem Gedächtnis waren diese heraldischen Zeichen gar oft und vorzüglich bei der Krönungsfeierlichkeit zu statten gekommen. Ich sprach von diesen Dingen mit einiger Behaglichkeit; allein er war anderer Meinung, verwarf nicht allein dieses ganze Interesse, sondern wußte es mir auch lächerlich zu machen, ja beinahe zu verleiden.

Von diesem seinem Widersprechungsgeiste sollte ich noch gar manches ausstehen; denn er entschloß sich, teils weil er sich vom Prinzen abzusondern gedachte, teils eines Augenübels wegen, in Straßburg zu verweilen. Dieses Übel ist eins der beschwerlichsten und unangenehmsten und um desto lästiger, als es nur durch eine schmerzliche, höchst verdrießliche und unsichere Operation geheilt werden kann. Das Thränensäckchen nämlich ist nach unten zu verschlossen, so daß die darin enthaltene Feuchtigkeit nicht nach der Nase hin und um so weniger abfließen kann, als auch dem benachbarten Knochen die Öffnung fehlt, wodurch diese Sekretion naturgemäß erfolgen sollte. Der Boden des

Säckchens muß daher aufgeschnitten und der Knochen durchbohrt werden, da denn ein Pferdehaar durch den Thränenpunkt, ferner durch das eröffnete Säckchen und durch den damit in Verbindung gesetzten neuen Kanal gezogen und täglich hin und wider bewegt wird, um die Kommunikation zwischen beiden Teilen herzustellen, welches alles nicht gethan noch erreicht werden kann, wenn nicht erst in jener Gegend äußerlich ein Einschnitt gemacht worden.

Herder war nun vom Prinzen getrennt, in ein eignes Quartier gezogen; der Entschluß war gefaßt, sich durch Lobstein operieren zu lassen. Hier kamen mir jene Übungen gut zu statten, durch die ich meine Empfindlichkeit abzustumpfen versucht hatte; ich konnte der Operation beiwohnen und einem so werten Manne auf mancherlei Weise dienstlich und behülflich sein. Hier fand ich nun alle Ursache, seine große Standhaftigkeit und Geduld zu bewundern; denn weder bei den vielfachen chirurgischen Verwundungen, noch bei dem oftmals wiederholten schmerzlichen Verbande bewies er sich im mindesten verdrießlich, und er schien derjenige von uns zu sein, der am wenigsten litt; aber in der Zwischenzeit hatten wir freilich den Wechsel seiner Laune vielfach zu ertragen. Ich sage: wir; denn es war außer mir ein behaglicher Russe, Namens Peglow, meistens um ihn. Dieser war ein früherer Bekannter von Herder in Riga gewesen und suchte sich, obgleich kein Jüngling mehr, noch in der Chirurgie unter Lobsteins Anleitung zu vervollkommnen. Herder konnte *allerliebst einnehmend* und geistreich sein, aber eben so

leicht eine verdrießliche Seite hervorkehren. Dieses Anziehen und Abstoßen haben zwar alle Menschen ihrer Natur nach, einige mehr, einige weniger, einige in langsamern, andere in schnelleren Pulsen; wenige können ihre Eigenheiten hierin wirklich bezwingen, viele zum Schein. Was Herdern betrifft, so schrieb sich das Übergewicht seines widersprechenden, bittern, bissigen Humors gewiß von seinem Übel und den daraus entspringenden Leiden her. Dieser Fall kommt im Leben öfters vor, und man beachtet nicht genug die moralische Wirkung krankhafter Zustände und beurteilt daher manche Charaktere sehr ungerecht, weil man alle Menschen für gesund nimmt und von ihnen verlangt, daß sie sich auch in solcher Maße betragen sollen.

Die ganze Zeit dieser Kur besuchte ich Herdern morgens und abends; ich blieb auch wohl ganze Tage bei ihm und gewöhnte mich in kurzem um so mehr an sein Schelten und Tadeln, als ich seine schönen und großen Eigenschaften, seine ausgebreiteten Kenntnisse, seine tiefen Einsichten täglich mehr schätzen lernte. Die Einwirkung dieses gutmütigen Polterers war groß und bedeutend. Er hatte fünf Jahre mehr als ich, welches in jüngeren Tagen schon einen großen Unterschied macht; und da ich ihn für das anerkannte, was er war, da ich dasjenige zu schätzen suchte, was er schon geleistet hatte, so mußte er eine große Superiorität über mich gewinnen. Aber behaglich war der Zustand nicht: denn ältere Personen, mit denen ich bisher umgegangen, hatten mich mit Schonung zu bilden gesucht, vielleicht auch durch Nachgiebigkeit verzogen; von

Herdern aber konnte man niemals eine Billigung erwarten, man mochte sich anstellen, wie man wollte. Indem nun also auf der einen Seite meine große Neigung und Verehrung für ihn und auf der andern das Mißbehagen, das er in mir erweckte, beständig mit einander im Streit lagen, so entstand ein Zwiespalt in mir, der erste in seiner Art, den ich in meinem Leben empfunden hatte. Da seine Gespräche jederzeit bedeutend waren, er mochte fragen, antworten oder sich sonst auf eine Weise mitteilen, so mußte er mich zu neuen Ansichten täglich, ja stündlich befördern. In Leipzig hatte ich mir eher ein enges und abgezirkeltes Wesen angewöhnt, und meine allgemeinen Kenntnisse der deutschen Litteratur konnten durch meinen Frankfurter Zustand nicht erweitert werden; ja, mich hatten jene mystisch-religiösen chemischen Beschäftigungen in dunkle Regionen geführt, und was seit einigen Jahren in der weiten litterarischen Welt vorgegangen, war mir meistens fremd geblieben. Nun wurde ich auf einmal durch Herder mit allem neuen Streben und mit allen den Richtungen bekannt, welche dasselbe zu nehmen schien. Er selbst hatte sich schon genugsam berühmt gemacht und durch seine Fragmente, die kritischen Wälder und anderes unmittelbar an die Seite der vorzüglichsten Männer gesetzt, welche seit längerer Zeit die Augen des Vaterlandes auf sich zogen. * * *

Ich ward mit der Poesie von einer ganz andern Seite, in einem andern Sinne bekannt als bisher, und *zwar in einem* solchen, der mir sehr zusagte. Die

hebräiſche Dichtkunſt, welche er nach ſeinem Vorgänger Lowth geiſtreich behandelte, die Volkspoeſie, deren Überlieferungen im Elſaß aufzuſuchen er uns antrieb, die älteſten Urkunden als Poeſie gaben das Zeugnis, daß die Dichtkunſt überhaupt eine Welt- und Völkergabe ſei, nicht ein Privaterbteil einiger feinen, gebildeten Männer. Ich verſchlang das alles, und je heftiger ich im Empfangen, deſto freigebiger war er im Geben, und wir brachten die intereſſanteſten Stunden zuſammen zu. Meine übrigen angefangenen Naturſtudien ſuchte ich fortzuſetzen, und da man immer Zeit genug hat, wenn man ſie gut anwenden will, ſo gelang mir mitunter das Doppelte und Dreifache. Was die Fülle dieſer wenigen Wochen betrifft, welche wir zuſammen lebten, kann ich wohl ſagen, daß alles, was Herder nachher allmählich ausgeführt hat, im Keim angedeutet ward und daß ich dadurch in die glückliche Lage geriet, alles, was ich bisher gedacht, gelernt, mir zugeeignet hatte, zu komplettieren, an ein Höheres anzuknüpfen, zu erweitern. Wäre Herder methodiſcher geweſen, ſo hätte ich auch für eine dauerhafte Richtung meiner Bildung die köſtlichſte Anleitung gefunden; aber er war mehr geneigt, zu prüfen und anzuregen, als zu führen und zu leiten. So machte er mich zuerſt mit Hamanns Schriften bekannt, auf die er einen ſehr großen Wert ſetzte. Anſtatt mich aber über dieſelben zu belehren und mir den Hang und Gang dieſes außerordentlichen Geiſtes begreiflich zu machen, ſo diente es ihm gewöhnlich nur zur Beluſtigung, wenn ich mich, um zu dem Verſtändnis ſolcher ſibylliſchen Blätter zu

gelangen, freilich wunderlich genug gebärdete. Indessen fühlte ich wohl, daß mir in Hamanns Schriften etwas zusagte, dem ich mich überließ, ohne zu wissen, woher es komme und wohin es führe. * * *

Ehe ich nun von jenem für mich so bedeutenden und folgereichen Verhältnisse zu Herdern den Blick hinwegwende, finde ich noch einiges nachzubringen. Es war nichts natürlicher, als daß ich nach und nach in Mitteilung dessen, was bisher zu meiner Bildung beigetragen, besonders aber solcher Dinge, die mich noch in dem Augenblicke ernstlich beschäftigten, gegen Herdern immer karger und karger ward. Er hatte mir den Spaß an so manchem, was ich früher geliebt, verdorben und mich besonders wegen der Freude, die ich an Ovids Metamorphosen gehabt, aufs strengste getadelt. Ich mochte meinen Liebling in Schutz nehmen, wie ich wollte, ich mochte sagen, daß für eine jugendliche Phantasie nichts erfreulicher sein könne, als in jenen heitern und herrlichen Gegenden mit Göttern und Halbgöttern zu verweilen und ein Zeuge ihres Thuns und ihrer Leidenschaften zu sein; ich mochte jenes oben erwähnte Gutachten eines ernsthaften Mannes umständlich beibringen und solches durch meine eigne Erfahrung bekräftigen: das alles sollte nicht gelten, es sollte sich keine eigentliche unmittelbare Wahrheit in diesen Gedichten finden; hier sei weder Griechenland noch Italien, weder eine Urwelt noch eine gebildete, alles vielmehr sei Nachahmung des schon Dagewesenen und eine manierierte Darstellung, wie sie sich nur von einem *Überkultivierten* erwarten lasse. Und wenn ich denn

zuletzt behaupten wollte: was ein vorzügliches Individuum hervorbringe, sei doch auch Natur, und unter allen Völkern, frühern und spätern, sei doch immer nur der Dichter Dichter gewesen, so wurde mir dies nun gar nicht gut gehalten, und ich mußte manches deswegen ausstehen, ja mein Ovid war mir beinah dadurch verleidet: denn es ist keine Neigung, keine Gewohnheit so stark, daß sie gegen die Mißreden vorzüglicher Menschen, in die man Vertrauen setzt, auf die Länge sich erhalten könnte. Immer bleibt etwas hängen, und wenn man nicht unbedingt lieben darf, sieht es mit der Liebe schon mißlich aus.

Am sorgfältigsten verbarg ich ihm das Interesse an gewissen Gegenständen, die sich bei mir eingewurzelt hatten und sich nach und nach zu poetischen Gestalten ausbilden wollten. Es war Götz von Berlichingen und Faust. Die Lebensbeschreibung des erstern hatte mich im Innersten ergriffen. Die Gestalt eines rohen, wohlmeinenden Selbsthelfers in wilder, anarchischer Zeit erregte meinen tiefsten Anteil. Die bedeutende Puppenspielfabel des andern klang und summte gar vieltönig in mir wieder. Auch ich hatte mich in allem Wissen umhergetrieben und war früh genug auf die Eitelkeit desselben hingewiesen worden. Ich hatte es auch im Leben auf allerlei Weise versucht und war immer unbefriedigter und gequälter zurückgekommen. Nun trug ich diese Dinge, so wie manche andre, mit mir herum und ergötzte mich daran in einsamen Stunden, ohne jedoch etwas davon aufzuschreiben. Am meisten aber verbarg ich vor Herdern meine mystisch-

kabbalistische Chemie und was sich darauf bezog, ob ich mich gleich noch sehr gern heimlich beschäftigte, sie konsequenter auszubilden, als man sie mir überliefert hatte. Von poetischen Arbeiten glaube ich ihm die Mitschuldigen vorgelegt zu haben, doch erinnere ich mich nicht, daß mir irgend eine Zurechtweisung oder Aufmunterung von seiner Seite hierüber zu teil geworden wäre. Aber bei diesem allem blieb er, der er war; was von ihm ausging, wirkte, wenn auch nicht erfreulich, doch bedeutend; ja seine Handschrift sogar übte auf mich eine magische Gewalt aus. Ich erinnere mich nicht, daß ich eins seiner Blätter, ja nur ein Couvert von seiner Hand, zerrissen oder verschleudert hätte; dennoch ist mir, bei den so mannigfaltigen Ort- und Zeitwechseln, kein Dokument jener wunderbaren, ahnungsvollen und glücklichen Tage übrig geblieben.

* * * * * *

Wie sehr ich in der neuern Litteratur zurück sein mußte, läßt sich aus der Lebensart schließen, die ich in Frankfurt geführt, aus den Studien, denen ich mich gewidmet hatte, und mein Aufenthalt in Straßburg konnte mich darin nicht fördern. Nun kam Herder und brachte neben seinen großen Kenntnissen noch manche Hülfsmittel und überdies auch neuere Schriften mit. Unter diesen kündigte er uns den Landpriester von Wakefield als ein fürtreffliches Werk an, von dem er uns die deutsche Übersetzung durch selbsteigne Vorlesung bekannt machen wollte. * * *

Ein protestantischer Landgeistlicher ist vielleicht der

schönste Gegenstand einer modernen Idylle; er erscheint, wie Melchisedech, als Priester und König in einer Person. An den unschuldigsten Zustand, der sich auf Erden denken läßt, an den des Ackermanns, ist er meistens durch gleiche Beschäftigung, sowie durch gleiche Familienverhältnisse geknüpft; er ist Vater, Hausherr, Landmann und so vollkommen ein Glied der Gemeine. Auf diesem reinen, schönen, irdischen Grunde ruht sein höherer Beruf; ihm ist übergeben, die Menschen ins Leben zu führen, für ihre geistige Erziehung zu sorgen, sie bei allen Hauptepochen ihres Daseins zu segnen, sie zu belehren, zu kräftigen, zu trösten und, wenn der Trost für die Gegenwart nicht ausreicht, die Hoffnung einer glücklicheren Zukunft heranzurufen und zu verbürgen. Denke man sich einen solchen Mann, mit rein menschlichen Gesinnungen, stark genug, um unter keinen Umständen davon zu weichen, und schon dadurch über die Menge erhaben, von der man Reinheit und Festigkeit nicht erwarten kann; gebe man ihm die zu seinem Amte nötigen Kenntnisse, sowie eine heitere, gleiche Thätigkeit, welche sogar leidenschaftlich ist, indem sie keinen Augenblick versäumt, das Gute zu wirken — und man wird ihn wohl ausgestattet haben. Zugleich aber füge man die nötige Beschränktheit hinzu, daß er nicht allein in einem kleinen Kreise verharren, sondern auch allenfalls in einen kleineren übergehen möge; man verleihe ihm Gutmütigkeit, Versöhnlichkeit, Standhaftigkeit, und was sonst noch aus einem entschiedenen Charakter Löbliches hervorspringt, und über dies alles eine heitere Nachgiebigkeit und

lächelnde Duldung eigner und fremder Fehler: so hat man das Bild unſeres trefflichen Wakefield ſo ziemlich beiſammen.

Die Darſtellung dieſes Charakters auf ſeinem Lebensgange durch Freuden und Leiden, das immer wachſende Intereſſe der Fabel, durch Verbindung des ganz Natürlichen mit dem Sonderbaren und Seltſamen, macht dieſen Roman zu einem der beſten, die je geſchrieben worden; der noch überdies den großen Vorzug hat, daß er ganz ſittlich, ja im reinen Sinne chriſtlich iſt, die Belohnung des guten Willens, des Beharrens bei dem Rechten darſtellt, das unbedingte Zutrauen auf Gott beſtätigt und den endlichen Triumph des Guten über das Böſe beglaubigt, und dies alles ohne eine Spur von Frömmelei oder Pedantismus. Vor beiden hatte den Verfaſſer der hohe Sinn bewahrt, der ſich hier durchgängig als Ironie zeigt, wodurch dieſes Werkchen uns eben ſo weiſe als liebenswürdig entgegenkommen muß. Der Verfaſſer, Doktor Goldſmith, hat ohne Frage große Einſicht in die moraliſche Welt, in ihren Wert und in ihre Gebrechen; aber zugleich mag er nur dankbar anerkennen, daß er ein Engländer iſt, und die Vorteile, die ihm ſein Land ſeine Nation darbietet, hoch anrechnen. Die Familie, mit deren Schilderung er ſich beſchäftigt, ſteht auf einer der letzten Stufen des bürgerlichen Behagens, und doch kommt ſie mit dem Höchſten in Berührung; ihr enger Kreis, der ſich noch mehr verengt, greift, durch den natürlichen und bürgerlichen Lauf der Dinge, in die *große Welt* mit ein; auf der reichen bewegten Woge

des englischen Lebens schwimmt dieser kleine Kahn, und in Wohl und Weh hat er Schaden oder Hülfe von der ungeheuern Flotte zu erwarten, die um ihn hersegelt. * * *

Gedachtes Werk hatte bei mir einen so großen Eindruck zurückgelassen, von dem ich mir selbst nicht Rechenschaft geben konnte; eigentlich fühlte ich mich aber in Übereinstimmung mit jener ironischen Gesinnung, die sich über die Gegenstände, über Glück und Unglück, Gutes und Böses, Tod und Leben erhebt und so zum Besitz einer wahrhaft poetischen Welt gelangt. Freilich konnte dieses nur später bei mir zum Bewußtsein kommen, genug, es machte mir für den Augenblick viel zu schaffen; keineswegs aber hätte ich erwartet, alsobald aus dieser fingierten Welt in eine ähnliche wirkliche versetzt zu werden

Mein Tischgenosse Weyland, der sein stilles fleißiges Leben dadurch erheiterte, daß er, aus dem Elsaß gebürtig, bei Freunden und Verwandten in der Gegend von Zeit zu Zeit einsprach, leistete mir auf meinen kleinen Exkursionen manchen Dienst, indem er mich in verschiedenen Ortschaften und Familien teils persönlich, teils durch Empfehlungen einführte. Dieser hatte mir öfters von einem Landgeistlichen gesprochen, der nahe bei Drusenheim, sechs Stunden von Straßburg, im Besitz einer guten Pfarre mit einer verständigen Frau und ein paar liebenswürdigen Töchtern lebe. Die Gastfreiheit und Anmut dieses Hauses ward immer dabei höchlich gerühmt. So viel bedurfte es kaum, um einen jungen Ritter anzureizen, der sich schon angewöhnt

hatte, alle abzumüßigenden Tage und Stunden zu Pferde und in freier Luft zuzubringen. Also entschlossen wir uns auch zu dieser Partie, wobei mir mein Freund versprechen mußte, daß er bei der Einführung weder Gutes noch Böses von mir sagen, überhaupt aber mich gleichgültig behandeln wolle, sogar erlauben, wo nicht schlecht, doch etwas ärmlich und nachlässig gekleidet zu erscheinen. Er willigte darein und versprach sich selbst einigen Spaß davon.

Es ist eine verzeihliche Grille bedeutender Menschen, gelegentlich einmal äußere Vorzüge ins Verborgene zu stellen, um den eignen innern menschlichen Gehalt desto reiner wirken zu lassen; deswegen hat das Inkognito der Fürsten und die daraus entspringenden Abenteuer immer etwas höchst Angenehmes: es erscheinen verkleidete Gottheiten, die alles Gute, was man ihrer Persönlichkeit erweist, doppelt hoch anrechnen dürfen und im Fall sind, das Unerfreuliche entweder leicht zu nehmen, oder ihm ausweichen zu können. Daß Jupiter bei Philemon und Baucis, Heinrich der Vierte nach einer Jagdpartie unter seinen Bauern sich in ihrem Inkognito wohlgefallen, ist ganz der Natur gemäß, und man mag es gern; daß aber ein junger Mensch ohne Bedeutung und Namen sich einfallen läßt, aus dem Inkognito einiges Vergnügen zu ziehen, möchte mancher für einen unverzeihlichen Hochmut auslegen. Da aber hier die Rede nicht ist von Gesinnungen und Handlungen, in wiefern sie lobens- oder tadelnswürdig, sondern wiefern sie sich offenbaren und ereignen können, so wollen wir *für diesmal, unserer* Unterhaltung zuliebe, dem Jüng-

ling seinen Dünkel verzeihen, um so mehr, als ich hier anführen muß, daß von Jugend auf in mir eine Lust, mich zu verkleiden, selbst durch den ernsten Vater erregt worden.

Auch diesmal hatte ich mich, teils durch eigne ältere, teils durch einige geborgte Kleidungsstücke und durch die Art, die Haare zu kämmen, wo nicht entstellt, doch wenigstens so wunderlich zugestutzt, daß mein Freund unterwegs sich des Lachens nicht erwehren konnte, besonders wenn ich Haltung und Gebärde solcher Figuren, wenn sie zu Pferde sitzen und die man lateinische Reiter nennt, vollkommen nachzuahmen wußte. Die schöne Chaussee, das herrlichste Wetter und die Nähe des Rheins gaben uns den besten Humor. In Drusenheim hielten wir einen Augenblick an, er, um sich nett zu machen, und ich, um mir meine Rolle zurückzurufen, aus der ich gelegentlich zu fallen fürchtete. Die Gegend hier hat den Charakter des ganz freien ebenen Elsasses. Wir ritten einen anmutigen Fußpfad über Wiesen, gelangten bald nach Sesenheim, ließen unsere Pferde im Wirtshause und gingen gelassen nach dem Pfarrhofe. — Laß dich, sagte Weyland, indem er mir das Haus von weitem zeigte, nicht irren, daß es einem alten und schlechten Bauernhause ähnlich sieht; inwendig ist es desto jünger. — Wir traten in den Hof; das Ganze gefiel mir wohl: denn es hatte gerade das, was man malerisch nennt und was mich in der niederländischen Kunst so zauberisch angesprochen hatte. Jene Wirkung war gewaltig sichtbar, welche die Zeit über alles Menschenwerk ausübt. Haus und Scheune und Stall be-

fanden sich in dem Zustande des Verfalls gerade auf dem Punkte, wo man unschlüssig, zwischen Erhalten und Neuaufrichten zweifelhaft, das eine unterläßt, ohne zu dem andern gelangen zu können.

Alles war still und menschenleer, wie im Dorfe so im Hofe. Wir fanden den Vater, einen kleinen, in sich gekehrten, aber doch freundlichen Mann, ganz allein: denn die Familie war auf dem Felde. Er hieß uns willkommen, bot uns eine Erfrischung an, die wir ablehnten. Mein Freund eilte, die Frauenzimmer aufzusuchen, und ich blieb mit unserem Wirt allein. — Sie wundern sich vielleicht, sagte er, daß Sie mich in einem reichen Dorfe und bei einer einträglichen Stelle so schlecht quartiert finden; das kommt aber, fuhr er fort, von der Unentschlossenheit. Schon lange ist mir's von der Gemeine, ja von den oberen Stellen zugesagt, daß das Haus neu aufgerichtet werden soll; mehrere Risse sind schon gemacht, geprüft, verändert, keiner ganz verworfen und keiner ausgeführt worden. Es hat so viele Jahre gedauert, daß ich mich vor Ungeduld kaum zu fassen weiß. — Ich erwiderte ihm, was ich für schicklich hielt, um seine Hoffnung zu nähren und ihn aufzumuntern, daß er die Sache stärker betreiben möchte. Er fuhr darauf fort, mit Vertrauen die Personen zu schildern, von denen solche Sachen abhingen, und obgleich er kein sonderlicher Charakterzeichner war, so konnte ich doch recht gut begreifen, wie das ganze Geschäft stocken mußte. Die Zutraulichkeit des Mannes hatte was Eignes; er sprach zu mir, als wenn er mich zehn Jahre *gekannt hätte, ohne* daß irgend etwas in seinem Blick

gewesen wäre, woraus ich einige Aufmerksamkeit auf mich hätte mutmaßen können. Endlich trat mein Freund mit der Mutter herein. Diese schien mich mit ganz andern Augen anzusehn. Ihr Gesicht war regelmäßig und der Ausdruck desselben verständig; sie mußte in ihrer Jugend schön gewesen sein. Ihre Gestalt war lang und hager, doch nicht mehr, als solchen Jahren geziemt; sie hatte vom Rücken her noch ein ganz jugendliches, angenehmes Ansehen. Die älteste Tochter kam darauf lebhaft hereingestürmt; sie fragte nach Friedriken, so wie die andern beiden auch nach ihr gefragt hatten. Der Vater versicherte, sie nicht gesehen zu haben, seitdem alle drei fortgegangen. Die Tochter fuhr wieder zur Thüre hinaus, um die Schwester zu suchen; die Mutter brachte uns einige Erfrischungen, und Weyland setzte mit den beiden Gatten das Gespräch fort, das sich auf lauter bewußte Personen und Verhältnisse bezog, wie es zu geschehn pflegt, wenn Bekannte nach einiger Zeit zusammenkommen, von den Gliedern eines großen Zirkels Erkundigung einziehn und sich wechselsweise berichten. Ich hörte zu und erfuhr nunmehr, wie viel ich mir von diesem Kreise zu versprechen hatte.

Die älteste Tochter kam wieder hastig in die Stube, unruhig, ihre Schwester nicht gefunden zu haben. Man war besorgt um sie und schalt auf diese oder jene böse Gewohnheit; nur der Vater sagte ganz ruhig: Laßt sie immer gehn, sie kommt schon wieder! In diesem Augenblick trat sie wirklich in die Thür; und da ging fürwahr an diesem ländlichen Himmel ein allerliebster

Stern auf. Beide Töchter trugen sich noch deutsch, wie man es zu nennen pflegte, und diese fast verdrängte Nationaltracht kleidete Friedriken besonders gut. Ein kurzes weißes rundes Röckchen mit einer Falbel, nicht länger als daß die nettsten Füßchen bis an die Knöchel sichtbar blieben; ein knappes weißes Mieder und eine schwarze Taffetschürze — so stand sie auf der Grenze zwischen Bäuerin und Städterin. Schlank und leicht, als wenn sie nichts an sich zu tragen hätte, schritt sie, und beinahe schien für die gewaltigen blonden Zöpfe des niedlichen Köpfchens der Hals zu zart. Aus heiteren blauen Augen blickte sie sehr deutlich umher, und das artige Stumpfnäschen forschte so frei in die Luft, als wenn es in der Welt keine Sorge geben könnte; der Strohhut hing ihr am Arm, und so hatte ich das Vergnügen, sie beim ersten Blick auf einmal in ihrer ganzen Anmut und Lieblichkeit zu sehn und zu erkennen.

Ich fing nun an, meine Rolle mit Mäßigung zu spielen, halb beschämt, so gute Menschen zum besten zu haben, die zu beobachten es mir nicht an Zeit fehlte: denn die Mädchen setzten jenes Gespräch fort und zwar mit Leidenschaft und Laune. Sämtliche Nachbarn und Verwandte wurden abermals vorgeführt, und es erschien meiner Einbildungskraft ein solcher Schwarm von Onkeln und Tanten, Vettern, Basen, Kommenden, Gehenden, Gevattern und Gästen, daß ich in der belebtesten Welt zu hausen glaubte. Alle Familienglieder hatten einige Worte mit mir gesprochen; die Mutter betrachtete mich jedesmal, so oft sie kam oder ging, aber *Friedrike ließ sich* zuerst mit mir in ein Gespräch ein,

und indem ich umherliegende Noten aufnahm und durchsah, fragte sie, ob ich auch spiele. Als ich es bejahte, ersuchte sie mich, etwas vorzutragen; aber der Vater ließ mich nicht dazu kommen: denn er behauptete, es sei schicklich, dem Gaste zuerst mit irgend einem Musikstück oder einem Liede zu dienen.

Sie spielte verschiedenes mit einiger Fertigkeit, in der Art, wie man es auf dem Lande zu hören pflegt, und zwar auf einem Klavier, das der Schulmeister schon längst hätte stimmen sollen, wenn er Zeit gehabt hätte. Nun sollte sie auch ein Lied singen, ein gewisses zärtlich-trauriges; das gelang ihr nun gar nicht. Sie stand auf und sagte lächelnd, oder vielmehr mit dem auf ihrem Gesicht immerfort ruhenden Zuge von heiterer Freude: Wenn ich schlecht singe, so kann ich die Schuld nicht auf das Klavier und den Schulmeister werfen; lassen Sie uns aber nur hinauskommen, dann sollen Sie meine Elsasser- und Schweizerliedchen hören, die klingen schon besser.

Beim Abendessen beschäftigte mich eine Vorstellung, die mich schon früher überfallen hatte, dergestalt, daß ich nachdenklich und stumm wurde, obgleich die Lebhaftigkeit der ältern Schwester und die Anmut der jüngern mich oft genug aus meinen Betrachtungen schüttelten. Meine Verwunderung war über allen Ausdruck, mich so ganz leibhaftig in der Wakefieldschen Familie zu finden. Der Vater konnte freilich nicht mit jenem trefflichen Manne verglichen werden; allein, wo gäbe es auch seinesgleichen! Dagegen stellte sich alle Würde, welche jenem Ehegatten eigen ist, hier in der Gattin

dar. Man konnte sie nicht ansehen, ohne sie zugleich zu ehren und zu scheuen. Man bemerkte bei ihr die Folgen einer guten Erziehung; ihr Betragen war ruhig, frei, heiter und einladend.

Hatte die ältere Tochter nicht die gerühmte Schönheit Oliviens, so war sie doch wohlgebaut, lebhaft und eher heftig; sie zeigte sich überall thätig und ging der Mutter in allem an Handen. Friedriken an die Stelle von Primrosens Sophie zu setzen, war nicht schwer: denn von jener ist wenig gesagt, man gibt nur zu, daß sie liebenswürdig sei; diese war es wirklich. Wie nun dasselbe Geschäft, derselbe Zustand überall, wo er vorkommen mag, ähnliche, wo nicht gleiche Wirkungen hervorbringt, so kam auch hier manches zur Sprache, es geschah gar manches, was in der Wakefieldschen Familie sich auch schon ereignet hatte. Als nun aber gar zuletzt ein längst angekündigter und von dem Vater mit Ungeduld erwarteter jüngerer Sohn ins Zimmer sprang und sich dreist zu uns setzte, indem er von den Gästen wenig Notiz nahm, so enthielt ich mich kaum auszurufen: Moses, bist du auch da!

Die Unterhaltung bei Tische erweiterte die Ansicht jenes Land- und Familienkreises, indem von mancherlei lustigen Begebenheiten, die bald da, bald dort vorgefallen, die Rede war. Friedrike, die neben mir saß, nahm daher Gelegenheit, mir verschiedene Ortschaften zu beschreiben, die es wohl zu besuchen der Mühe wert sei. Da immer ein Geschichtchen das andere hervorruft, so konnte ich nun auch mich desto besser in das Gespräch *mischen und ähnliche* Begebenheiten erzählen, und weil

hiebei ein guter Landwein keineswegs geschont wurde, so stand ich in Gefahr, aus meiner Rolle zu fallen, weshalb der vorsichtigere Freund den schönen Mondschein zum Vorwand nahm und auf einen Spaziergang antrug, welcher denn auch sogleich beliebt wurde. Er bot der ältesten den Arm, ich der jüngsten, und so zogen wir durch die weiten Fluren, mehr den Himmel über uns zum Gegenstand habend als die Erde, die sich neben uns in der Breite verlor. Friedrikens Reden jedoch hatten nichts Mondscheinhaftes; durch die Klarheit, womit sie sprach, machte sie die Nacht zum Tage, und es war nichts darin, was eine Empfindung angedeutet oder erweckt hätte; nur bezogen sich ihre Äußerungen mehr als bisher auf mich, indem sie sowohl ihren Zustand als die Gegend und ihre Bekannten mir von der Seite vorstellte, wiefern ich sie würde kennen lernen: denn ich hoffe, setzte sie hinzu, daß ich keine Ausnahme machen und sie wieder besuchen würde, wie jeder Fremde gern gethan, der einmal bei ihnen eingekehrt sei.

Es war mir sehr angenehm, stillschweigend der Schilderung zuzuhören, die sie von der kleinen Welt machte, in der sie sich bewegte, und von denen Menschen, die sie besonders schätzte. Sie brachte mir dadurch einen klaren und zugleich so liebenswürdigen Begriff von ihrem Zustande bei, der sehr wunderlich auf mich wirkte: denn ich empfand auf einmal einen tiefen Verdruß, nicht früher mit ihr gelebt zu haben, und zugleich ein recht peinliches, neidisches Gefühl gegen alle, welche das Glück gehabt hatten, sie bisher zu um-

geben. Ich paßte ſogleich, als wenn ich ein Recht dazu gehabt hätte, genau auf alle ihre Schilderungen von Männern, ſie mochten unter dem Namen von Nachbarn, Vettern oder Gevattern auftreten, und lenkte bald da- bald dorthin meine Vermutung; allein wie hätte ich etwas entdecken ſollen in der völligen Unbekanntſchaft aller Verhältniſſe! Sie wurde zuletzt immer redſeliger und ich immer ſtiller. Es hörte ſich ihr gar ſo gut zu, und da ich nur ihre Stimme vernahm, ihre Geſichtsbildung aber ſo wie die übrige Welt in Dämmerung ſchwebte, ſo war es mir, als ob ich in ihr Herz ſähe, das ich höchſt rein finden mußte, da es ſich in ſo unbefangener Geſchwätzigkeit vor mir eröffnete.

Als mein Gefährte mit mir in das für uns zubereitete Gaſtzimmer gelangte, brach er ſogleich mit Selbſtgefälligkeit in behaglichen Scherz aus und that ſich viel darauf zu gute, mich mit der Ähnlichkeit der Primroſiſchen Familie ſo ſehr überraſcht zu haben. Ich ſtimmte mit ein, indem ich mich dankbar erwies. — Fürwahr! rief er aus, das Märchen iſt ganz beiſammen. Dieſe Familie vergleicht ſich jener ſehr gut, und der verkappte Herr da mag ſich die Ehre anthun, für Herrn Burchell gelten zu wollen; ferner, weil wir im gemeinen Leben die Böſewichter nicht ſo nötig haben als in Romanen, ſo will ich für diesmal die Rolle des Neffen übernehmen und mich beſſer aufführen als er. Ich verließ jedoch ſogleich dieſes Geſpräch, ſo angenehm es mir auch ſein mochte, und fragte ihn vor allen Dingen auf ſein Gewiſſen, ob er mich wirklich nicht verraten habe. *Er beteuerte* nein! und ich durfte ihm glauben. Sie

hätten sich vielmehr, sagte er, nach dem lustigen Tischgesellen erkundigt, der in Straßburg mit ihm in einer Pension speise und von dem man ihnen allerlei verkehrtes Zeug erzählt habe. Ich schritt nun zu andern Fragen: ob sie geliebt habe? ob sie liebe? ob sie versprochen sei? Er verneinte das alles. — Fürwahr! versetzte ich, eine solche Heiterkeit von Natur aus ist mir unbegreiflich. Hätte sie geliebt und verloren und sich wieder gefaßt, oder wäre sie Braut, in beiden Fällen wollte ich es gelten lassen.

So schwatzten wir zusammen tief in die Nacht, und ich war schon wieder munter, als es tagte. Das Verlangen, sie wiederzusehen, schien unüberwindlich; allein indem ich mich anzog, erschrak ich über die verwünschte Garderobe, die ich mir so freventlich ausgesucht hatte. Je weiter ich kam, meine Kleidungsstücke anzulegen, desto niederträchtiger erschien ich mir: denn alles war ja auf diesen Effekt berechnet. Mit meinen Haaren wär' ich allenfalls noch fertig geworden; aber wie ich mich zuletzt in den geborgten, abgetragenen grauen Rock einzwängte und die kurzen Ärmel mir das abgeschmackteste Ansehen gaben, fiel ich desto entschiedener in Verzweiflung, als ich mich in einem kleinen Spiegel nur teilweise betrachten konnte; da denn immer ein Teil lächerlicher aussah als der andre.

Über dieser Toilette war mein Freund aufgewacht und blickte, mit der Zufriedenheit eines guten Gewissens und im Gefühl einer freudigen Hoffnung für den Tag, aus der gestopften seidenen Decke. Ich hatte schon seine hübschen Kleider, wie sie über den Stuhl hingen,

längst beneidet, und wär' er von meiner Taille gewesen, ich hätte sie ihm vor den Augen weggetragen, mich draußen umgezogen und ihm meine verwünschte Hülle, in den Garten eilend, zurückgelassen; er hätte guten Humor genug gehabt, sich in meine Kleider zu stecken, und das Märchen wäre bei frühem Morgen zu einem lustigen Ende gelangt. Daran war aber nun gar nicht zu denken, so wenig als wie an irgend eine schickliche Vermittelung. In der Figur, in der mich mein Freund für einen zwar fleißigen und geschickten, aber armen Studiosen der Theologie ausgeben konnte, wieder vor Friedriken hinzutreten, die gestern Abend an mein verkleidetes Selbst so freundlich gesprochen hatte, das war mir ganz unmöglich. Ärgerlich und sinnend stand ich da und bot all mein Erfindungsvermögen auf; allein es verließ mich. Als nun aber gar der behaglich Ausgestreckte, nachdem er mich eine Weile fixiert hatte, auf einmal in ein lautes Lachen ausbrach und ausrief: Nein! es ist wahr, du siehst ganz verwünscht aus! versetzte ich heftig: Und ich weiß, was ich thue; leb' wohl und entschuldige mich! — Bist du toll! rief er, indem er aus dem Bette sprang und mich aufhalten wollte. Ich war aber schon zur Thüre hinaus, die Treppe hinunter, aus Haus und Hof, nach der Schenke; im Nu war mein Pferd gesattelt, und ich eilte in rasendem Unmut galoppierend nach Drusenheim, den Ort hindurch und immer weiter.

Da ich mich nun in Sicherheit glaubte, ritt ich langsamer und fühlte nun erst, wie unendlich ungern ich *mich entfernte*. Ich ergab mich aber in mein Schicksal,

vergegenwärtigte mir den Spaziergang von gestern Abend mit der größten Ruhe und nährte die stille Hoffnung, sie bald wiederzusehn. Doch verwandelte sich dieses stille Gefühl bald wieder in Ungeduld, und nun beschloß ich, schnell in die Stadt zu reiten, mich umzuziehen, ein gutes frisches Pferd zu nehmen; da ich denn wohl allenfalls, wie mir die Leidenschaft vorspiegelte, noch vor Tische oder, wie es wahrscheinlicher war, zum Nachtische oder gegen Abend gewiß wieder eintreffen und meine Vergebung erbitten konnte.

Eben wollte ich meinem Pferde die Sporen geben, um diesen Vorsatz auszuführen, als mir ein anderer und, wie mich deuchte, sehr glücklicher Gedanke durch den Geist fuhr. Schon gestern hatte ich im Gasthofe zu Drusenheim einen sehr sauber gekleideten Wirtssohn bemerkt, der auch heute früh, mit ländlichen Anordnungen beschäftigt, mich aus seinem Hofe begrüßte. Er war von meiner Gestalt und hatte mich flüchtig an mich selbst erinnert. Gedacht, gethan! Mein Pferd war kaum umgewendet, so befand ich mich in Drusenheim; ich brachte es in den Stall und machte dem Burschen kurz und gut den Vortrag: er solle mir seine Kleider borgen, weil ich in Sesenheim etwas Lustiges vorhabe. Da brauchte ich nicht auszureden; er nahm den Vorschlag mit Freuden an und lobte mich, daß ich den Mamsells einen Spaß machen wolle; sie wären so brav und gut, besonders Mamsell Riekchen, und auch die Eltern sähen gerne, daß es immer lustig und vergnügt zuginge. Er betrachtete mich aufmerksam, und da er mich nach meinem Aufzug für einen armen Schlucker

halten mochte, so sagte er: Wenn Sie sich insinuieren wollen, so ist das der rechte Weg. Wir waren indessen schon weit in unserer Umkleidung gekommen, und eigentlich sollte er mir seine Festtagskleider gegen die meinigen nicht anvertrauen; doch er war treuherzig und hatte ja mein Pferd im Stalle. Ich stand bald und recht schmuck da, warf mich in die Brust, und mein Freund schien sein Ebenbild mit Behaglichkeit zu betrachten. — Topp, Herr Bruder! sagte er, indem er mir die Hand hinreichte, in die ich wacker einschlug, komme Er meinem Mädel nicht zu nah, sie möchte sich vergreifen.

Meine Haare, die nunmehr wieder ihren völligen Wuchs hatten, konnte ich ungefähr wie die seinigen scheiteln, und da ich ihn wiederholt betrachtete, so fand ich's lustig, seine dichteren Augenbrauen mit einem gebrannten Korkstöpsel mäßig nachzuahmen und sie in der Mitte näher zusammenzuziehen, um mich bei meinem rätselhaften Vornehmen auch äußerlich zum Rätsel zu bilden. Habt Ihr nun, sagte ich, als er mir den bebänderten Hut reichte, nicht irgend etwas in der Pfarre auszurichten, daß ich mich auf eine natürliche Weise dort anmelden könnte? — Gut! versetzte er, aber da müssen Sie noch zwei Stunden warten. Bei uns ist eine Wöchnerin; ich will mich erbieten, den Kuchen der Frau Pfarrin zu bringen, den mögen Sie dann hinübertragen. Hoffart muß Not leiden und der Spaß denn auch. — Ich entschloß mich, zu warten; aber diese zwei Stunden wurden mir unendlich lang, und ich verging vor Ungeduld, als die dritte verfloß, ehe der Kuchen *aus dem Ofen* kam. Ich empfing ihn endlich ganz

warm und eilte bei dem schönsten Sonnenschein mit meinem Kreditiv davon, noch eine Strecke von meinem Ebenbild begleitet, welches gegen Abend nachzukommen und mir meine Kleider zu bringen versprach, die ich aber lebhaft ablehnte und mir vorbehielt, ihm die seinigen wieder zuzustellen.

Ich war nicht weit mit meiner Gabe gesprungen, die ich in einer sauberen zusammengeknüpften Serviette trug, als ich in der Ferne meinen Freund mit den beiden Frauenzimmern mir entgegenkommen sah. Mein Herz war beklommen, wie sich's eigentlich unter dieser Jacke nicht ziemte. Ich blieb stehen, holte Atem und suchte zu überlegen, was ich beginnen solle; und nun bemerkte ich erst, daß das Terrain mir sehr zu statten kam: denn sie gingen auf der andern Seite des Baches, der, so wie die Wiesenstreifen, durch die er hinlief, zwei Fußpfade ziemlich aus einander hielt. Als sie gegen mir über waren, rief Friedrike, die mich schon lange gewahrt hatte: George, was bringst du? Ich war klug genug, das Gesicht mit dem Hute, den ich abnahm, zu bedecken, indem ich die beladene Serviette hoch in die Höhe hielt. — Ein Kindtaufkuchen! rief sie dagegen; wie geht's der Schwester? — Guet, sagte ich, indem ich, wo nicht elsassisch, doch fremd zu reden suchte. — Trag ihn nach Hause! sagte die älteste, und wenn du die Mutter nicht findest, gib ihn der Magd; aber wart' auf uns, wir kommen bald wieder, hörst du! — Ich eilte meinen Pfad hin, im Frohgefühl der besten Hoffnung, daß alles gut ablaufen müsse, da der Anfang glücklich war, und hatte bald die Pfarrwohnung er-

reicht. Ich fand niemand weder im Haus noch in der Küche; den Herrn, den ich beschäftigt in der Studierstube vermuten konnte, wollte ich nicht aufregen, ich setzte mich deshalb auf die Bank vor der Thür, den Kuchen neben mich und drückte den Hut ins Gesicht.

Ich erinnere mich nicht leicht einer angenehmern Empfindung. Hier an dieser Schwelle wieder zu sitzen, über die ich vor kurzem in Verzweiflung hinausgestolpert war; sie schon wieder gesehen, ihre liebe Stimme schon wieder gehört zu haben, kurz nachdem mein Unmut mir eine lange Trennung vorgespiegelt hatte; jeden Augenblick sie selbst und eine Entdeckung zu erwarten, vor der mir das Herz klopfte, und doch, in diesem zweideutigen Falle, eine Entdeckung ohne Beschämung; dann, gleich zum Eintritt einen so lustigen Streich, als keiner derjenigen, die gestern belacht worden waren! Liebe und Not sind doch die besten Meister; hier wirkten sie zusammen, und der Lehrling war ihrer nicht unwert geblieben.

Die Magd kam aber aus der Scheune getreten. — Nun! sind die Kuchen geraten? rief sie mich an; wie geht's der Schwester? — Alles guet, sagte ich und deutete auf den Kuchen, ohne aufzusehen. Sie faßte die Serviette und murrte: Nun, was hast du heute wieder? Hat Bärbchen wieder einmal einen andern angesehen? Laß es uns nicht entgelten! Das wird eine saubere Ehe werden, wenn's so fort geht. Da sie ziemlich laut sprach, kam der Pfarrer ans Fenster und fragte, was es gebe. Sie bedeutete ihn; ich stand auf *und kehrte* mich nach ihm zu, doch hielt ich den Hut

wieder übers Geſicht. Als er etwas Freundliches geſprochen und mich zu bleiben geheißen hatte, ging ich nach dem Garten und wollte eben hineintreten, als die Pfarrin, die zum Hofthore hereinkam, mich anrief. Da mir die Sonne gerade ins Geſicht ſchien, ſo bediente ich mich abermals des Vorteils, den mir der Hut gewährte, grüßte ſie mit einem Scharrfuß; ſie aber ging in das Haus, nachdem ſie mir zugeſprochen hatte, ich möchte nicht weggehen, ohne etwas genoſſen zu haben. Ich ging nunmehr in dem Garten auf und ab; alles hatte bisher den beſten Erfolg gehabt, doch holte ich tief Atem, wenn ich dachte, daß die jungen Leute nun bald herankommen würden. Aber unvermutet trat die Mutter zu mir und wollte eben eine Frage an mich thun, als ſie mir ins Geſicht ſah, das ich nicht mehr verbergen konnte, und ihr das Wort im Munde ſtockte. — Ich ſuchte Georgen, ſagte ſie nach einer Pauſe, und wen finde ich! Sind Sie es, junger Herr? Wie viel Geſtalten haben Sie denn? — Im Ernſt nur *eine*, verſetzte ich, zum Scherz ſo viel Sie wollen. — Den will ich nicht verderben, lächelte ſie; gehen Sie hinten zum Garten hinaus und auf der Wieſe hin, bis es Mittag ſchlägt; dann kehren Sie zurück, und ich will den Spaß ſchon eingeleitet haben. Ich that's; allein da ich aus den Hecken der Dorfgärten heraus war und die Wieſen hingehen wollte, kamen gerade einige Landleute den Fußpfad her, die mich in Verlegenheit ſetzten. Ich lenkte deshalb nach einem Wäldchen, das ganz nah eine Erderhöhung bekrönte, um mich darin bis zur beſtimmten Zeit zu verbergen. Doch wie wunderlich

ward mir zu Mute, als ich hineintrat: denn es zeigte sich mir ein reinlicher Platz mit Bänken, von deren jeder man eine hübsche Aussicht in die Gegend gewann. Hier war das Dorf und der Kirchturm, hier Drusenheim und dahinter die waldigen Rheininseln, gegenüber die vogesischen Gebirge und zuletzt der Straßburger Münster. Diese verschiedenen himmelhellen Gemälde waren durch buschige Rahmen eingefaßt, so daß man nichts Erfreulicheres und Angenehmeres sehen konnte. Ich setzte mich auf eine der Bänke und bemerkte an dem stärksten Baum ein kleines längliches Brett mit der Inschrift: Friedrikens Ruhe. Es fiel mir nicht ein, daß ich gekommen sein könnte, diese Ruhe zu stören: denn eine aufkeimende Leidenschaft hat das Schöne, daß, wie sie sich ihres Ursprungs unbewußt ist, sie auch keinen Gedanken eines Endes haben und, wie sie sich froh und heiter fühlt, nicht ahnen kann, daß sie wohl auch Unheil stiften dürfte.

Kaum hatte ich Zeit gehabt, mich umzusehen, und verlor mich eben in süße Träumereien, als ich jemand kommen hörte; es war Friedrike selbst. — George, was machst du hier? rief sie von weitem. — Nicht George, rief ich, indem ich ihr entgegenlief, aber einer, der tausendmal um Verzeihung bittet. Sie betrachtete mich mit Erstaunen, nahm sich aber gleich zusammen und sagte nach einem tieferen Atemholen: Garstiger Mensch, wie erschrecken Sie mich! — Die erste Maske hat mich in die zweite getrieben, rief ich aus; jene wäre unverzeihlich gewesen, wenn ich nur einigermaßen gewußt *hätte, zu wem ich* ging; diese vergeben Sie gewiß: denn

es ist die Gestalt von Menschen, denen Sie so freundlich begegnen. — Ihre bläßlichen Wangen hatten sich mit dem schönsten Rosenrote gefärbt. — Schlimmer sollen Sie's wenigstens nicht haben als George! Aber lassen Sie uns sitzen! Ich gestehe es, der Schreck ist mir in die Glieder gefahren. — Ich setzte mich zu ihr, äußerst bewegt. — Wir wissen alles bis heute früh durch Ihren Freund, sagte sie; nun erzählen Sie mir das Weitere. Ich ließ mir das nicht zweimal sagen, sondern beschrieb ihr meinen Abscheu vor der gestrigen Figur, mein Fortstürmen aus dem Hause so komisch, daß sie herzlich und anmutig lachte; dann ließ ich das Übrige folgen, mit aller Bescheidenheit zwar, doch leidenschaftlich genug, daß es gar wohl für eine Liebeserklärung in historischer Form hätte gelten können. Das Vergnügen, sie wiederzufinden, feierte ich zuletzt mit einem Kusse auf ihre Hand, die sie in den meinigen ließ. Hatte sie bei dem gestrigen Mondscheingang die Unkosten des Gesprächs übernommen, so erstattete ich die Schuld nun reichlich von meiner Seite. Das Vergnügen, sie wiederzusehen und ihr alles sagen zu können, was ich gestern zurückhielt, war so groß, daß ich in meiner Redseligkeit nicht bemerkte, wie sie selbst nachdenkend und schweigend war. Sie holte einigemal tief Atem, und ich bat sie aber- und abermal um Verzeihung wegen des Schrecks, den ich ihr verursacht hatte. Wie lange wir mögen gesessen haben, weiß ich nicht; aber auf einmal hörten wir Riekchen! Riekchen! rufen. Es war die Stimme der Schwester. — Das wird eine schöne Geschichte geben, sagte das liebe Mädchen, zu

ihrer völligen Heiterkeit wieder hergestellt. Sie kommt an meiner Seite her, fügte sie hinzu, indem sie sich vorbog, mich halb zu verbergen: wenden Sie sich weg, damit man Sie nicht gleich erkennt. Die Schwester trat in den Platz, aber nicht allein, Weyland ging mit ihr, und beide, da sie uns erblickten, blieben wie versteinert.

Wenn wir auf einmal aus einem ruhigen Dache eine Flamme gewaltsam ausbrechen sähen oder einem Ungeheuer begegneten, dessen Mißgestalt zugleich empörend und fürchterlich wäre, so würden wir von keinem so grimmigen Entsetzen befallen werden, als dasjenige ist, das uns ergreift, wenn wir etwas unerwartet mit Augen sehen, das wir moralisch unmöglich glaubten. — Was heißt das? rief jene mit der Hastigkeit eines Erschreckenen, was ist das? Du mit Georgen! Hand in Hand! Wie begreif' ich das? — Liebe Schwester, versetzte Friedrike ganz bedenklich, der arme Mensch, er bittet mir was ab, er hat dir auch was abzubitten, du mußt ihm aber zum voraus verzeihen. — Ich verstehe nicht, ich begreife nicht, sagte die Schwester, indem sie den Kopf schüttelte und Weylanden ansah, der, nach seiner stillen Art, ganz ruhig dastand und die Scene ohne irgend eine Äußerung betrachtete. Friedrike stand auf und zog mich nach sich. Nicht gezaudert! rief sie; Pardon gebeten und gegeben! — Nun ja! sagte ich, indem ich der ältesten ziemlich nahe trat: Pardon habe ich vonnöten! Sie fuhr zurück, that einen lauten Schrei und wurde rot über und über; dann warf sie *sich aufs Gras*, lachte überlaut und wollte sich gar

nicht zufrieden geben. Weyland lächelte behaglich und rief: Du bist ein excellenter Junge! Dann schüttelte er meine Hand in der seinigen. Gewöhnlich war er mit Liebkosungen nicht freigebig, aber sein Händedruck hatte etwas Herzliches und Belebendes; doch war er auch mit diesem sparsam.

Nach einiger Erholung und Sammlung traten wir unsern Rückweg nach dem Dorfe an. Unterwegs erfuhr ich, wie dieses wunderbare Zusammentreffen veranlaßt worden. Friedrike hatte sich von dem Spaziergange zuletzt abgesondert, um auf ihrem Plätzchen noch einen Augenblick vor Tische zu ruhen, und als jene beiden nach Hause gekommen, hatte die Mutter sie abgeschickt, Friedriken eiligst zu holen, weil das Mittagessen bereit sei.

Die Schwester zeigte den ausgelassensten Humor, und als sie erfuhr, daß die Mutter das Geheimnis schon entdeckt habe, rief sie aus: Nun ist noch übrig, daß Vater, Bruder, Knecht und Magd gleichfalls angeführt werden. Als wir uns an dem Gartenzaun befanden, mußte Friedrike mit dem Freund voraus nach dem Hause gehen. Die Magd war im Hausgarten beschäftigt, und Olivie (so mag auch hier die ältere Schwester heißen) rief ihr zu: Warte, ich habe dir was zu sagen! Mich ließ sie an der Hecke stehen und ging zu dem Mädchen. Ich sah, daß sie sehr ernsthaft sprachen. Olivie bildete ihr ein, George habe sich mit Bärben überworfen und schiene Lust zu haben, sie zu heiraten. Das gefiel der Dirne nicht übel; nun ward ich gerufen und sollte das Gesagte bestätigen.

Das hübſche derbe Kind ſenkte die Augen nieder und blieb ſo, bis ich ganz nahe vor ihr ſtand. Als ſie aber auf einmal das fremde Geſicht erblickte, that auch ſie einen lauten Schrei und lief davon. Olivie hieß mich ihr nachlaufen und ſie feſthalten, daß ſie nicht ins Haus geriet und Lärm machte; ſie aber wolle ſelbſt hingehen und ſehen, wie es mit dem Vater ſtehe. Unterwegs traf Olivie auf den Knecht, welcher der Magd gut war; ich hatte indeſſen das Mädchen ereilt und hielt ſie feſt. — Denk' einmal! welch ein Glück! rief Olivie. Mit Bärben iſt's aus, und George heiratet Lieſen. — Das habe ich lange gedacht, ſagte der gute Kerl und blieb verdrießlich ſtehen.

Ich hatte dem Mädchen begreiflich gemacht, daß es nur darauf ankomme, den Papa anzuführen. Wir gingen auf den Burſchen los, der ſich umkehrte und ſich zu entfernen ſuchte: aber Lieſe holte ihn herbei, und auch er machte, indem er enttäuſcht ward, die wunderlichſten Gebärden. Wir gingen zuſammen nach dem Hauſe. Der Tiſch war gedeckt und der Vater ſchon im Zimmer. Olivie, die mich hinter ſich hielt, trat an die Schwelle und ſagte: Vater, es iſt dir doch recht, daß George heute mit uns ißt? Du mußt ihm aber erlauben, daß er den Hut aufbehält. — Meinetwegen! ſagte der Alte, aber warum ſo was Ungewöhnliches? Hat er ſich beſchädigt? Sie zog mich vor, wie ich ſtand und den Hut aufhatte. Nein! ſagte ſie, indem ſie mich in die Stube führte, aber er hat eine Vogelhecke darunter, die möchten hervorfliegen und einen *verteufelten* Spuk machen: denn es ſind lauter loſe

Vögel. Der Vater ließ ſich den Scherz gefallen, ohne daß er recht wußte, was es heißen ſollte. In dem Augenblick nahm ſie mir den Hut ab, machte einen Scharrfuß und verlangte von mir das Gleiche. Der Alte ſah mich an, erkannte mich, kam aber nicht aus ſeiner prieſterlichen Faſſung. Ei ei! Herr Kandidat! rief er aus, indem er einen drohenden Finger aufhob, Sie haben geſchwind umgeſattelt, und ich verliere über Nacht einen Gehülfen, der mir erſt geſtern ſo treulich zuſagte, manchmal die Wochenkanzel für mich zu beſteigen. Darauf lachte er von Herzen, hieß mich willkommen, und wir ſetzten uns zu Tiſche. Moſes kam um vieles ſpäter; denn er hatte ſich, als der verzogene Jüngſte, angewöhnt, die Mittagsglocke zu verhören. Außerdem gab er wenig acht auf die Geſellſchaft, auch kaum, wenn er widerſprach. Man hatte mich, um ihn ſicherer zu machen, nicht zwiſchen die Schweſtern, ſondern an das Ende des Tiſches geſetzt, wo George manchmal zu ſitzen pflegte. Als er, mir im Rücken, zur Thür hereingekommen war, ſchlug er mir derb auf die Achſel und ſagte: George, geſegnete Mahlzeit! — Schönen Dank, Junker! erwiderte ich. — Die fremde Stimme, das fremde Geſicht erſchreckten ihn. — Was ſagſt du? rief Olivie, ſieht er ſeinem Bruder nicht recht ähnlich? — Ja wohl, von hinten, verſetzte Moſes, der ſich gleich wieder zu faſſen wußte, wie allen Leuten. Er ſah mich gar nicht wieder an und beſchäftigte ſich bloß, die Gerichte, die er nachzuholen hatte, eifrig hinunterzuſchlingen. Dann beliebte es ihm auch, gelegentlich aufzuſtehen und ſich in Hof und Garten etwas

Das hübſche derbe Kind ſenkte die Augen nieder und blieb ſo, bis ich ganz nahe vor ihr ſtand. Als ſie aber auf einmal das fremde Geſicht erblickte, that auch ſie einen lauten Schrei und lief davon. Olivie hieß mich ihr nachlaufen und ſie feſthalten, daß ſie nicht ins Haus geriet und Lärm machte; ſie aber wolle ſelbſt hingehen und ſehen, wie es mit dem Vater ſtehe. Unterwegs traf Olivie auf den Knecht, welcher der Magd gut war; ich hatte indeſſen das Mädchen ereilt und hielt ſie feſt. — Denk' einmal! welch ein Glück! rief Olivie. Mit Bärben iſt's aus, und George heiratet Lieſen. — Das habe ich lange gedacht, ſagte der gute Kerl und blieb verdrießlich ſtehen.

Ich hatte dem Mädchen begreiflich gemacht, daß es nur darauf ankomme, den Papa anzuführen. Wir gingen auf den Burſchen los, der ſich umkehrte und ſich zu entfernen ſuchte: aber Lieſe holte ihn herbei, und auch er machte, indem er enttäuſcht ward, die wunderlichſten Gebärden. Wir gingen zuſammen nach dem Hauſe. Der Tiſch war gedeckt und der Vater ſchon im Zimmer. Olivie, die mich hinter ſich hielt, trat an die Schwelle und ſagte: Vater, es iſt dir doch recht, daß George heute mit uns ißt? Du mußt ihm aber erlauben, daß er den Hut aufbehält. — Meinetwegen! ſagte der Alte, aber warum ſo was Ungewöhnliches? Hat er ſich beſchädigt? Sie zog mich vor, wie ich ſtand und den Hut aufhatte. Nein! ſagte ſie, indem ſie mich in die Stube führte, aber er hat eine Vogelhecke darunter, die möchten hervorfliegen und einen *verteufelten* Spuk machen: denn es ſind lauter loſe

Vögel. Der Vater ließ ſich den Scherz gefallen, ohne daß er recht wußte, was es heißen ſollte. In dem Augenblick nahm ſie mir den Hut ab, machte einen Scharrfuß und verlangte von mir das Gleiche. Der Alte ſah mich an, erkannte mich, kam aber nicht aus ſeiner prieſterlichen Faſſung. Ei ei! Herr Kandidat! rief er aus, indem er einen drohenden Finger aufhob, Sie haben geſchwind umgeſattelt, und ich verliere über Nacht einen Gehülfen, der mir erſt geſtern ſo treulich zuſagte, manchmal die Wochenkanzel für mich zu beſteigen. Darauf lachte er von Herzen, hieß mich willkommen, und wir ſetzten uns zu Tiſche. Moſes kam um vieles ſpäter; denn er hatte ſich, als der verzogene Jüngſte, angewöhnt, die Mittagsglocke zu verhören. Außerdem gab er wenig acht auf die Geſellſchaft, auch kaum, wenn er widerſprach. Man hatte mich, um ihn ſicherer zu machen, nicht zwiſchen die Schweſtern, ſondern an das Ende des Tiſches geſetzt, wo George manchmal zu ſitzen pflegte. Als er, mir im Rücken, zur Thür hereingekommen war, ſchlug er mir derb auf die Achſel und ſagte: George, geſegnete Mahlzeit! — Schönen Dank, Junker! erwiderte ich. — Die fremde Stimme, das fremde Geſicht erſchreckten ihn. — Was ſagſt du? rief Olivie, ſieht er ſeinem Bruder nicht recht ähnlich? — Ja wohl, von hinten, verſetzte Moſes, der ſich gleich wieder zu faſſen wußte, wie allen Leuten. Er ſah mich gar nicht wieder an und beſchäftigte ſich bloß, die Gerichte, die er nachzuholen hatte, eifrig hinunterzuſchlingen. Dann beliebte es ihm auch, gelegentlich aufzuſtehen und ſich im Hof und Garten etwa

zu ſchaffen zu machen. Zum Nachtiſche trat der wahrhafte George herein und belebte die ganze Scene noch mehr. Man wollte ihn wegen ſeiner Eiferſucht aufziehen und nicht billigen, daß er ſich an mir einen Rival geſchaffen hätte; allein er war beſcheiden und gewandt genug und miſchte auf eine halb duſſelige Weiſe ſich, ſeine Braut, ſein Ebenbild und die Mamſells dergeſtalt durch einander, daß man zuletzt nicht mehr wußte, von wem die Rede war, und daß man ihn das Glas Wein und ein Stück von ſeinem eignen Kuchen in Ruhe gar zu gern verzehren ließ.

Nach Tiſche war die Rede, daß man ſpazieren gehen wolle; welches doch in meinen Bauerkleidern nicht wohl anging. Die Frauenzimmer aber hatten ſchon heute früh, als ſie erfuhren, wer ſo übereilt fortgelaufen war, ſich erinnert, daß eine ſchöne Pekeſche eines Vettern im Schrank hänge, mit der er bei ſeinem Hierſein auf die Jagd zu gehen pflege. Allein ich lehnte es ab, äußerlich zwar mit allerlei Späßen, aber innerlich mit dem eitlen Gefühl, daß ich den guten Eindruck, den ich als Bauer gemacht, nicht wieder durch den Vetter zerſtören wolle. Der Vater hatte ſich entfernt, ſein Mittagsſchläfchen zu halten, die Mutter war in der Haushaltung beſchäftigt wie immer. Der Freund aber that den Vorſchlag, ich ſolle etwas erzählen, worein ich ſogleich willigte. Wir begaben uns in eine geräumige Laube, und ich trug ein Märchen vor, das ich hernach unter dem Titel Die neue Meluſine aufgeſchrieben habe. Es verhält ſich zum neuen Paris *wie ungefähr der* Jüngling zum Knaben, und ich würde

es hier einrücken, wenn ich nicht der ländlichen Wirklichkeit und Einfalt, die uns hier gefällig umgibt, durch wunderliche Spiele der Phantasie zu schaden fürchtete. Genug, mir gelang, was den Erfinder und Erzähler solcher Produktionen belohnt, die Neugierde zu erregen, die Aufmerksamkeit zu fesseln, zu voreiliger Auflösung undurchdringlicher Rätsel zu reizen, die Erwartungen zu täuschen, durch das Seltsamere, das an die Stelle des Seltsamen tritt, zu verwirren, Mitleid und Furcht zu erregen, besorgt zu machen, zu rühren und endlich durch Unwendung eines scheinbaren Ernstes in geistreichen und heitern Scherz das Gemüt zu befriedigen, der Einbildungskraft Stoff zu neuen Bildern und dem Verstande zu fernerm Nachdenken zu hinterlassen.

Dritter Teil.

Es ist dafür gesorgt, daß die Bäume nicht in den Himmel wachsen.

Elftes Buch.

Nachdem ich in jener Laube zu Sesenheim meine Erzählung vollendet, in welcher das Gemeine mit dem Unmöglichen anmutig genug wechselte, sah ich meine Hörerinnen, die sich schon bisher ganz eigen teilnehmend erwiesen hatten, von meiner seltsamen Darstellung aufs äußerste verzaubert. Sie baten mich inständig, ihnen das Märchen aufzuschreiben, damit sie es öfters unter sich und vorlesend mit andern wiederholen könnten. Ich versprach es um so lieber, als ich dadurch einen Vorwand zu Wiederholung des Besuchs und Gelegenheit zu näherer Verbindung mir zu gewinnen hoffte. Die Gesellschaft trennte sich einen Augenblick, und alle mochten fühlen, daß nach einem so lebhaft vollbrachten Tag der Abend einigermaßen matt werden könnte. Von dieser Sorge befreite mich mein Freund, der sich für uns die Erlaubnis erbat, sogleich Abschied nehmen zu dürfen, weil er, als ein fleißiger und in seinen Studien folgerechter akademischer Bürger, diese Nacht in Drusenheim zuzubringen und morgen zeitig in Straßburg zu sein wünsche. * * *

Als ich in der Stadt wieder an meine Geschäfte kam, fühlte ich die Beschwerlichkeit derselben mehr als sonst: *nn der zur* Thätigkeit geborne Mensch übernimmt sich

in Planen und überladet sich mit Arbeiten. Das gelingt denn auch ganz gut, bis irgend ein physisches oder moralisches Hindernis dazutritt, um das Unverhältnismäßige der Kräfte zu dem Unternehmen ins klare zu bringen.

Das Juristische trieb ich mit so viel Fleiß, als nötig war, um die Promotion mit einigen Ehren zu absolvieren; das Medizinische reizte mich, weil es mir die Natur nach allen Seiten, wo nicht aufschloß, doch gewahr werden ließ, und ich war daran durch Umgang und Gewohnheit gebunden; der Gesellschaft mußte ich auch einige Zeit und Aufmerksamkeit widmen: denn in manchen Familien war mir mehreres zu Lieb' und zu Ehren geschehen. Aber alles dies wäre zu tragen und fortzuführen gewesen, hätte nicht das, was Herder mir auferlegt, unendlich auf mir gelastet. Er hatte den Vorhang zerrissen, der mir die Armut der deutschen Litteratur bedeckte; er hatte mir so manches Vorurteil mit Grausamkeit zerstört; an dem vaterländischen Himmel blieben nur wenige bedeutende Sterne, indem er die übrigen alle nur als vorüberfahrende Schnuppen behandelte; ja, was ich von mir selbst hoffen und wähnen konnte, hatte er mir dermaßen verkümmert, daß ich an meinen eignen Fähigkeiten zu verzweifeln anfing. Zu gleicher Zeit jedoch riß er mich fort auf den herrlichen breiten Weg, den er selbst zu durchwandern geneigt war, machte mich aufmerksam auf seine Lieblingsschriftsteller, unter denen Swift und Hamann obenan standen, und schüttelte mich kräftiger auf, als er *mich gebeugt* hatte. Zu dieser vielfachen Verwirrung

nunmehr eine angehende Leidenſchaft, die, indem ſie mich zu verſchlingen drohte, zwar von jenen Zuſtänden mich abziehn, aber wohl ſchwerlich darüber erheben konnte. Dazu kam noch ein körperliches Übel, daß mir nämlich nach Tiſche die Kehle wie zugeſchnürt war, welches ich erſt ſpäter ſehr leicht los wurde, als ich einem roten Wein, den wir in der Penſion gewöhnlich und ſehr gern tranken, entſagte. Dieſe unerträgliche Unbequemlichkeit hatte mich auch in Seſenheim verlaſſen, ſo daß ich mich dort doppelt vergnügt befand; als ich aber zu meiner ſtädtiſchen Diät zurückkehrte, ſtellte ſie ſich zu meinem großen Verdruß ſogleich wieder ein. Alles dies machte mich nachdenklich und mürriſch, und mein Äußeres mochte mit dem Innern übereinſtimmen.

Verdrießlicher als jemals, weil eben nach Tiſche jenes Übel ſich heftig eingefunden hatte, wohnte ich dem Klinikum bei. Die große Heiterkeit und Behaglichkeit, womit der verehrte Lehrer uns von Bett zu Bett führte, die genaue Bemerkung bedeutender Symptome, die Beurteilung des Gangs der Krankheit überhaupt, die ſchöne hippokratiſche Verfahrungsart, wodurch ſich, ohne Theorie, aus einer eignen Erfahrung die Geſtalten des Wiſſens heraufgaben, die Schlußreden, mit denen er gewöhnlich ſeine Stunden zu krönen pflegte, das alles zog mich zu ihm und machte mir ein fremdes Fach, in das ich nur wie durch eine Ritze hineinſah, um deſto reizender und lieber. Mein Abſcheu gegen die Kranken nahm immer mehr ab, je mehr *ich dieſe Zuſtände* in Begriffe verwandeln lernte, durch

welche die Heilung, die Wiederherstellung menschlicher Gestalt und Wesens als möglich erschien. Er mochte mich wohl als einen seltsamen jungen Menschen besonders ins Auge gefaßt und mir die wunderliche Anomalie, die mich zu seinen Stunden hinführte, verziehn haben. Diesmal schloß er seinen Vortrag nicht, wie sonst, mit einer Lehre, die sich auf irgend eine beobachtete Krankheit bezogen hätte, sondern sagte mit Heiterkeit: „Meine Herren! wir sehen einige Ferien vor uns. Benutzen Sie dieselben, sich aufzumuntern; die Studien wollen nicht allein ernst und fleißig, sie wollen auch heiter und mit Geistesfreiheit behandelt werden. Geben Sie Ihrem Körper Bewegung, durchwandern Sie zu Fuß und zu Pferde das schöne Land; der Einheimische wird sich an dem Gewohnten erfreuen, und dem Fremden wird es neue Eindrücke geben und eine angenehme Erinnerung zurücklassen."

Ich glaubte eine Stimme vom Himmel zu hören, und eilte, was ich konnte, ein Pferd zu bestellen und mich sauber herauszuputzen. Ich schickte nach Weyland; er war nicht zu finden. Dies hielt meinen Entschluß nicht auf, aber leider verzogen sich die Anstalten, und ich kam nicht so früh weg, als ich gehofft hatte. So stark ich auch ritt, überfiel mich doch die Nacht. Der Weg war nicht zu verfehlen, und der Mond beleuchtete mein leidenschaftliches Unternehmen. Die Nacht war windig und schauerlich, ich sprengte zu, um nicht bis morgen früh auf ihren Anblick warten zu müssen.

Es war schon spät, als ich in Sesenheim mein Pferd einstellte. Der Wirt, auf meine Frage, ob wohl in der Pfarre noch Licht sei, versicherte mich, die Frauenzimmer seien eben erst nach Hause gegangen; er glaube gehört zu haben, daß sie noch einen Fremden erwarteten. Das war mir nicht recht; denn ich hätte gewünscht, der einzige zu sein. Ich eilte nach, um wenigstens, so spät noch, als der erste zu erscheinen. Ich fand die beiden Schwestern vor der Thüre sitzend; sie schienen nicht sehr verwundert, aber ich war es, als Friedrike Olivien ins Ohr sagte, so jedoch, daß ich's hörte: „Hab' ich's nicht gesagt? da ist er!" Sie führten mich ins Zimmer, und ich fand eine kleine Kollation aufgestellt. Die Mutter begrüßte mich als einen alten Bekannten; wie mich aber die Ältere bei Licht besah, brach sie in ein lautes Gelächter aus: denn sie konnte wenig an sich halten.

Nach diesem ersten, etwas wunderlichen Empfang ward sogleich die Unterredung frei und heiter, und was mir diesen Abend verborgen blieb, erfuhr ich den andern Morgen. Friedrike hatte voraus gesagt, daß ich kommen würde; und wer fühlt nicht einiges Behagen beim Eintreffen einer Ahnung, selbst einer traurigen? Alle Vorgefühle, wenn sie durch das Ereignis bestätigt werden, geben dem Menschen einen höheren Begriff von sich selbst; es sei nun, daß er sich so zartfühlend glauben kann, um einen Bezug in der Ferne zu tasten, oder so scharfsinnig, um notwendige, aber doch ungewisse *Verknüpfungen* gewahr zu werden. — Oliviens Lachen *blieb auch kein* Geheimnis; sie gestand, daß es ihr sehr

luſtig vorgekommen, mich diesmal geputzt und wohl ausſtaffiert zu ſehn; Friedrike hingegen fand es vorteilhaft, eine ſolche Erſcheinung mir nicht als Eitelkeit auszulegen, vielmehr den Wunſch, ihr zu gefallen, darin zu erblicken.

Früh beizeiten rief mich Friedrike zum Spazierengehn; Mutter und Schweſter waren beſchäftigt, alles zum Empfang mehrerer Gäſte vorzubereiten. Ich genoß an der Seite des lieben Mädchens der herrlichen Sonntagsfrühe auf dem Lande, wie ſie uns der unſchätzbare Hebel vergegenwärtigt hat. Sie ſchilderte mir die erwartete Geſellſchaft und bat mich, ihr beizuſtehn, daß alle Vergnügungen womöglich gemeinſam und in einer gewiſſen Ordnung möchten genoſſen werden. Gewöhnlich, ſagte ſie, zerſtreut man ſich einzeln; Scherz und Spiel wird nur obenhin gekoſtet, ſo daß zuletzt für den einen Teil nichts übrig bleibt, als die Karten zu ergreifen, und für den andern, im Tanze ſich auszurafen.

Wir entwarfen demnach unſern Plan, was vor und nach Tiſche geſchehen ſollte, machten einander wechſelſeitig mit neuen geſelligen Spielen bekannt, waren einig und vergnügt, als uns die Glocke nach der Kirche rief, wo ich denn an ihrer Seite eine etwas trockene Predigt des Vaters nicht zu lang fand.

Zeitverkürzend iſt immer die Nähe der Geliebten, doch verging mir dieſe Stunde auch unter beſonderem Nachdenken. Ich wiederholte mir die Vorzüge, die ſie ſoeben aufs freiſte vor mir entwickelte: beſonnene Heiterkeit, Naivetät mit Bewußtſein, Frohſinn mit

Vorausſehn; Eigenſchaften, die unverträglich ſcheinen, die ſich aber bei ihr zuſammenfanden und ihr Äußeres gar hold bezeichneten. Nun hatte ich aber auch ernſtere Betrachtungen über mich ſelbſt anzuſtellen, die einer freien Heiterkeit eher Eintrag thaten.

Seitdem jenes leidenſchaftliche Mädchen meine Lippen verwünſcht und geheiligt (denn jede Weihe enthält ja beides), hatte ich mich, abergläubiſch genug, in acht genommen, irgend ein Mädchen zu küſſen, weil ich ſolches auf eine unerhörte geiſtige Weiſe zu beſchädigen befürchtete. Ich überwand daher jede Lüſternheit, durch die ſich der Jüngling gedrungen fühlt, dieſe viel oder wenig ſagende Gunſt einem reizenden Mädchen abzugewinnen. Aber ſelbſt in der ſittigſten Geſellſchaft erwartete mich eine läſtige Prüfung. Eben jene, mehr oder minder geiſtreichen, ſogenannten kleinen Spiele, durch welche ein munterer, jugendlicher Kreis geſammelt und vereinigt wird, ſind großenteils auf Pfänder gegründet, bei deren Einforderung die Küſſe keinen unbedeutenden Löſewert haben. Ich hatte mir nun ein für allemal vorgenommen, nicht zu küſſen, und wie uns irgend ein Mangel oder Hindernis zu Thätigkeiten aufregt, zu denen man ſich ſonſt nicht hingeneigt hätte, ſo bot ich alles auf, was an mir von Talent und Humor war, mich durchzuwinden und dabei vor der Geſellſchaft und für die Geſellſchaft eher zu gewinnen als zu verlieren. Wenn zu Einlöſung eines Pfandes ein Vers verlangt werden ſollte, ſo richtete man die Forderung meiſt an mich. Nun war ich immer vor*bereitet und* wußte bei ſolcher Gelegenheit etwas zum

Lobe der Wirtin oder eines Frauenzimmers, die sich am artigsten gegen mich erwiesen hatte, vorzubringen. Traf es sich, daß mir allenfalls ein Kuß auferlegt wurde, so suchte ich mich mit einer Wendung heraus-zuziehen, mit der man gleichfalls zufrieden war, und da ich Zeit gehabt hatte, vorher darüber nachzudenken, so fehlte es mir nicht an mannigfaltigen Zierlichkeiten; doch gelangen die aus dem Stegreife immer am besten.

Als wir nach Hause kamen, schwirrten die von mehreren Seiten angekommenen Gäste schon lustig durch einander, bis Friedrike sie sammelte und zu einem Spaziergang nach jenem schönen Platze lud und führte. Dort fand man eine reichliche Kollation und wollte mit geselligen Spielen die Stunde des Mittagessens erwarten. Hier wußte ich, in Einstimmung mit Friedriken, ob sie gleich mein Geheimnis nicht ahnete, Spiele ohne Pfänder und Pfänderlösungen ohne Küsse zu bereiten und durchzuführen.

Meine Kunstfertigkeit und Gewandtheit war um so nötiger, als die mir sonst ganz fremde Gesellschaft geschwind ein Verhältnis zwischen mir und dem lieben Mädchen mochte geahnet haben und sich nun schalkhaft alle Mühe gab, mir dasjenige aufzudringen, was ich heimlich zu vermeiden suchte. Denn bemerkt man in solchen Zirkeln eine angehende Neigung junger Personen, so sucht man sie verlegen zu machen oder näher zusammenzubringen, ebenso wie man in der Folge, wenn sich eine Leidenschaft erklärt hat, bemüht ist, sie wieder auseinander zu ziehen; wie es denn dem ge-

ſelligen Menſchen ganz gleichgültig iſt, ob er nutzt oder ſchadet, wenn er nur unterhalten wird.

Ich konnte mit einiger Aufmerkſamkeit an dieſem Morgen Friedrikens ganzes Weſen gewahr werden, dergeſtalt, daß ſie mir für die ganze Zeit immer dieſelbe blieb. Schon die freundlichen, vorzüglich an ſie gerichteten Grüße der Bauern gaben zu verſtehn, daß ſie ihnen wohlthätig ſei und ihr Behagen errege. Zu Hauſe ſtand die Ältere der Mutter bei; alles, was körperliche Anſtrengung erforderte, ward nicht von Friedriken verlangt; man ſchonte ſie, wie man ſagte, ihrer Bruſt wegen.

Es gibt Frauensperſonen, die uns im Zimmer beſonders wohl gefallen, andere, die ſich beſſer im Freien ausnehmen; Friedrike gehörte zu den letztern. Ihr Weſen, ihre Geſtalt trat niemals reizender hervor, als wenn ſie ſich auf einem erhöhten Fußpfad hinbewegte; die Anmut ihres Betragens ſchien mit der beblümten Erde und die unverwüſtliche Heiterkeit ihres Antlitzes mit dem blauen Himmel zu wetteifern. Dieſen erquicklichen Äther, der ſie umgab, brachte ſie auch mit nach Hauſe, und es ließ ſich bald bemerken, daß ſie Verwirrungen auszugleichen und die Eindrücke kleiner unangenehmer Zufälligkeiten leicht wegzulöſchen verſtand.

Die reinſte Freude, die man an einer geliebten Perſon finden kann, iſt die, zu ſehen, daß ſie andere erfreut. Friedrikens Betragen in der Geſellſchaft war allgemein wohlthätig. Auf Spaziergängen ſchwebte ſie, ein *belebender Geiſt*, hin und wieder und wußte die Lücken

auszufüllen, welche hier und da enſtehen mochten. Die Leichtigkeit ihrer Bewegungen haben wir ſchon gerühmt, und am allerzierlichſten war ſie, wenn ſie lief. So wie das Reh ſeine Beſtimmung ganz zu erfüllen ſcheint, wenn es leicht über die keimenden Saaten wegfliegt, ſo ſchien auch ſie ihre Art und Weiſe am deutlichſten auszudrücken, wenn ſie, etwas Vergeſſenes zu holen, etwas Verlorenes zu ſuchen, ein entferntes Paar herbeizurufen, etwas Notwendiges zu beſtellen, über Rain und Matten leichten Laufes hineilte. Dabei kam ſie niemals außer Atem und blieb völlig im Gleichgewicht; daher mußte die allzu große Sorge der Eltern für ihre Bruſt manchem übertrieben ſcheinen.

Der Vater, der uns manchmal durch Wieſen und Felder begleitete, war öfters nicht günſtig gepaart. Ich geſellte mich deshalb zu ihm, und er verfehlte nicht, ſein Lieblingsthema wieder anzuſtimmen und mich von dem vorgeſchlagnen Bau des Pfarrhauſes umſtändlich zu unterhalten. Er beklagte ſich beſonders, daß er die ſorgfältig gefertigten Riſſe nicht wieder erhalten könne, um darüber nachzudenken und eine und die andere Verbeſſerung zu überlegen. Ich erwiderte darauf, es ſei leicht, ſie zu erſetzen, und erbot mich zur Fertigung eines Grundriſſes, auf welchen doch vorerſt alles ankomme. Er war es wohl zufrieden, und bei der nötigen Ausmeſſung ſollte der Schulmeiſter an die Hand gehen, welchen aufzuregen er denn auch ſogleich forteilte, damit ja der Fuß- und Zollſtab morgen früh bereit wäre.

Als er hinweggegangen war, ſagte Friedrike: „Sie ſind recht gut, die ſchwache Seite des lieben Vaters zu

hegen und nicht, wie die andern, die dieſes Geſpräch ſchon überdrüſſig ſind, ihn zu meiden oder davon abzubrechen. Freilich muß ich Ihnen bekennen, daß wir übrigen den Bau nicht wünſchen; er würde der Gemeine zu hoch zu ſtehen kommen und uns auch. Neues Haus, neues Hausgeräte! Unſern Gäſten würde es bei uns nicht wohler ſein, ſie ſind nun einmal das alte Gebäude gewohnt. Hier können wir ſie reichlich bewirten, dort fänden wir uns in einem weitern Raume beengt. So ſteht die Sache; aber unterlaſſen Sie nicht, gefällig zu ſein, ich danke es Ihnen von Herzen."

Ein anderes Frauenzimmer, das ſich zu uns geſellte, fragte nach einigen Romanen, ob Friedrike ſolche geleſen. Sie verneinte es; denn ſie hatte überhaupt wenig geleſen; ſie war in einem heitern ſittlichen Lebensgenuß aufgewachſen und demgemäß gebildet. Ich hatte den Wakefield auf der Zunge, allein ich wagte nicht, ihr ihn anzubieten, die Ähnlichkeit der Zuſtände war zu auffallend und zu bedeutend. — Ich leſe ſehr gern Romane, ſagte ſie; man findet darin ſo hübſche Leute, denen man wohl ähnlich ſehen möchte.

Die Ausmeſſung des Hauſes geſchah des andern Morgens. Sie ging ziemlich langſam von ſtatten, da ich in ſolchen Künſten ſo wenig gewandt war, als der Schulmeiſter. Endlich kam ein leidlicher Entwurf zuſtande. Der gute Vater ſagte mir ſeine Abſicht und war nicht unzufrieden, als ich Urlaub nahm, um den Riß in der Stadt mit mehr Bequemlichkeit zu verfertigen. Friedrike entließ mich froh; ſie war von meiner Neigung überzeugt wie ich von der ihrigen, und die

sechs Stunden schienen keine Entfernung mehr. Es war so leicht, mit der Diligence nach Drusenheim zu fahren und sich durch dieses Fuhrwerk, sowie durch ordentliche und außerordentliche Boten in Verbindung zu erhalten, wobei George den Spediteur machen sollte.

In der Stadt angelangt, beschäftigte ich mich in den früheſten Stunden — denn an langen Schlaf war nicht mehr zu denken — mit dem Risse, den ich so sauber als möglich zeichnete. Indessen hatte ich ihr Bücher geschickt und ein kurzes freundliches Wort dazu geschrieben. Ich erhielt sogleich Antwort und erfreute mich ihrer leichten, hübschen, herzlichen Hand. Ebenso war Inhalt und Stil natürlich, gut, liebevoll, von innen heraus, und so wurde der angenehme Eindruck, den sie auf mich gemacht, immer erhalten und erneuert. Ich wiederholte mir die Vorzüge ihres holden Wesens nur gar zu gern und nährte die Hoffnung, sie bald und auf längere Zeit wiederzusehn.

Es bedurfte nun nicht mehr eines Zurufs von seiten des braven Lehrers; er hatte mich durch jene Worte zur rechten Zeit so aus dem Grunde kuriert, daß ich ihn und seine Kranken nicht leicht wiederzusehen Lust hatte. Der Briefwechsel mit Friedriken wurde lebhafter. Sie lud mich ein zu einem Feste, wozu auch überrheinische Freunde kommen würden; ich sollte mich auf längere Zeit einrichten. Ich that es, indem ich einen tüchtigen Mantelsack auf die Diligence packte; und in wenig Stunden befand ich mich in ihrer Nähe. Ich traf eine große und lustige Gesellschaft, nahm den Vater beiseite, überreichte ihm den Riß, über den er große Freude

bezeigte; ich besprach mit ihm, was ich bei der Ausarbeitung gedacht hatte; er war außer sich vor Vergnügen, besonders lobte er die Reinlichkeit der Zeichnung: die hatte ich von Jugend auf geübt und mir diesmal auf dem schönsten Papier noch besondere Mühe gegeben. Allein dieses Vergnügen wurde unserm guten Wirte gar bald verkümmert, da er gegen meinen Rat in der Freude seines Herzens den Riß der Gesellschaft vorlegte. Weit entfernt, daran die erwünschte Teilnahme zu äußern, achteten die einen diese köstliche Arbeit gar nicht; andere, die etwas von der Sache zu verstehn glaubten, machten es noch schlimmer, sie tadelten den Entwurf als nicht kunstgerecht, und als der Alte einen Augenblick nicht aufmerkte, handhabten sie diese saubern Blätter als Brouillons, und einer zog mit harten Bleistiftstrichen seine Verbesserungsvorschläge dergestalt derb über das zarte Papier, daß an Wiederherstellung der ersten Reinheit nicht zu denken war.

Den höchst verdrießlichen Mann, dem sein Vergnügen so schmählich vereitelt worden, vermochte ich kaum zu trösten, so sehr ich ihm auch versicherte, daß ich sie selbst nur für Entwürfe gehalten, worüber wir sprechen und neue Zeichnungen darauf bauen wollten. Er ging dem allen ungeachtet höchst verdrießlich weg, und Friedrike dankte mir für die Aufmerksamkeit gegen den Vater ebenso sehr, als für die Geduld bei der Unart der Mitgäste.

Ich aber kannte keinen Schmerz noch Verdruß in ihrer Nähe. Die Gesellschaft bestand aus jungen, *ziemlich lärmenden* Freunden, die ein alter Herr noch

zu überbieten trachtete und noch wunderlicheres Zeug angab, als sie ausübten. Man hatte schon beim Frühstück den Wein nicht gespart; bei einem sehr wohl besetzten Mittagstische ließ man sich's an keinem Genuß ermangeln, und allen schmeckte es, nach der angreifenden Leibesübung bei ziemlicher Wärme, um so besser, und wenn der alte Amtmann des Guten ein wenig zu viel gethan hatte, so war die Jugend nicht weit hinter ihm zurückgeblieben.

Ich war grenzenlos glücklich an Friedrikens Seite: gesprächig, lustig, geistreich, vorlaut, und doch durch Gefühl, Achtung und Anhänglichkeit gemäßigt. Sie in gleichem Falle, offen, heiter, teilnehmend und mitteilend. Wir schienen allein für die Gesellschaft zu leben und lebten bloß wechselseitig für uns.

Nach Tische suchte man den Schatten; gesellschaftliche Spiele wurden vorgenommen, und Pfänderspiele kamen an die Reihe. Bei Lösung der Pfänder ging alles jeder Art ins Übertriebene: Gebärden, die man verlangte, Handlungen, die man ausüben, Aufgaben, die man lösen sollte, alles zeigte von einer verwegenen Lust, die keine Grenzen kennt. Ich selbst steigerte diese wilden Scherze durch manchen Schwank, Friedrike glänzte durch manchen neckischen Einfall; sie erschien mir lieblicher als je; alle hypochondrischen, abergläubischen Grillen waren mir verschwunden, und als sich die Gelegenheit gab, meine so zärtlich Geliebte recht herzlich zu küssen, versäumte ich's nicht, und noch weniger versagte ich mir die Wiederholung dieser Freude.

Die Hoffnung der Gesellschaft auf Musik wurde endlich befriedigt; sie ließ sich hören, und alles eilte zum Tanze. Die Allemanden, das Walzen und Drehen war Anfang, Mittel und Ende. Alle waren zu diesem Nationaltanz aufgewachsen, auch ich machte meinen geheimen Lehrmeisterinnen Ehre genug, und Friedrike, welche tanzte, wie sie ging, sprang und lief, war sehr erfreut, an mir einen geübten Partner zu finden. Wir hielten meist zusammen, mußten aber bald Schicht machen, weil man ihr von allen Seiten zuredete, nicht weiter fortzurasen. Wir entschädigten uns durch einen einsamen Spaziergang Hand in Hand, und an jenem stillen Platze durch die herzlichste Umarmung und die treulichste Versicherung, daß wir uns von Grund aus liebten.

Ältere Personen, die vom Spiel aufgestanden waren, zogen uns mit sich fort. Bei der Abend-Kollation kam man ebenso wenig zu sich selbst; es ward bis tief in die Nacht getanzt, und an Gesundheiten, sowie an andern Aufmunterungen zum Trinken fehlte es so wenig als am Mittag.

Ich hatte kaum einige Stunden sehr tief geschlafen, als ein erhitztes und in Aufruhr gebrachtes Blut mich aufweckte. In solchen Stunden und Lagen ist es, wo die Sorge, die Reue den wehrlos hingestreckten Menschen zu überfallen pflegen. Meine Einbildungskraft stellte mir zugleich die lebhaftesten Bilder dar; ich sehe Lucinden, wie sie nach dem heftigsten Kusse leidenschaftlich von mir zurücktritt, mit glühender Wange, mit *funkelnden* Augen jene Verwünschung ausspricht, wo-

durch nur ihre Schwester bedroht werden soll und wodurch sie unwissend fremde Schuldlose bedroht. Ich sehe Friedriken gegen ihr über stehn, erstarrt vor dem Anblick, bleich und die Folgen jener Verwünschung fühlend, von der sie nichts weiß. Ich finde mich in der Mitte, so wenig imstande, die geistigen Wirkungen jenes Abenteuers abzulehnen als jenen Unglück weissagenden Kuß zu vermeiden. Die zarte Gesundheit Friedrikens schien den gedrohten Unfall zu beschleunigen, und nun kam mir ihre Liebe zu mir recht unselig vor; ich wünschte über alle Berge zu sein.

Was aber noch Schmerzlicheres für mich im Hintergrunde lag, will ich nicht verhehlen. Ein gewisser Dünkel unterhielt bei mir jenen Aberglauben; meine Lippen — geweiht oder verwünscht — kamen mir bedeutender vor als sonst, und mit nicht geringer Selbstgefälligkeit war ich mir meines enthaltsamen Betragens bewußt, indem ich mir manche unschuldige Freude versagte, teils um jenen magischen Vorzug zu bewahren, teils um ein harmloses Wesen nicht zu verletzen, wenn ich ihn aufgäbe.

Nunmehr aber war alles verloren und unwiederbringlich; ich war in einen gemeinen Zustand zurückgekehrt, ich glaubte, das liebste Wesen verletzt, ihr unwiederbringlich geschadet zu haben; und so war jene Verwünschung, anstatt daß ich sie hätte los werden sollen, von meinen Lippen in mein eigenes Herz zurückgeschlagen.

Das alles raste zusammen in meinem durch Liebe und Leidenschaft, Wein und Tanz aufgeregten Blute,

verwirrte mein Denken, peinigte mein Gefühl, so daß ich, besonders im Gegensatz mit den gestrigen behaglichen Freuden, mich in einer Verzweiflung fühlte, die ohne Grenzen schien. Glücklicherweise blickte durch eine Spalte im Laden das Tageslicht mich an; und alle Mächte der Nacht überwindend, stellte mich die hervortretende Sonne wieder auf meine Füße; ich war bald im Freien und schnell erquickt, wo nicht hergestellt.

Der Aberglaube, so wie manches andre Wähnen, verliert sehr leicht an seiner Gewalt, wenn er, statt unserer Eitelkeit zu schmeicheln, ihr in den Weg tritt und diesem zarten Wesen eine böse Stunde machen will; wir sehen alsdann recht gut, daß wir ihn los werden können, sobald wir wollen; wir entsagen ihm um so leichter, je mehr alles, was wir ihm entziehn, zu unserm Vorteil gereicht. Der Anblick Friedrikens, das Gefühl ihrer Liebe, die Heiterkeit der Umgebung, alles machte mir Vorwürfe, daß ich in der Mitte der glücklichsten Tage so traurige Nachtvögel bei mir beherbergen mögen; ich glaubte sie auf ewig verscheucht zu haben. Des lieben Mädchens immer mehr annäherndes, zutrauliches Betragen machte mich durch und durch froh, und ich fand mich recht glücklich, daß sie mir diesmal beim Abschied öffentlich wie andern Freunden und Verwandten einen Kuß gab.

In der Stadt erwarteten mich gar manche Geschäfte und Zerstreuungen, aus denen ich mich oft durch einen jetzt regelmäßig eingeleiteten Briefwechsel mit meiner Geliebten zu ihr sammelte. Auch in Briefen blieb sie immer dieselbe; sie mochte etwas Neues erzählen oder

auf bekannte Begebenheiten anspielen, leicht schildern, vorübergehend reflektieren, immer war es, als wenn sie auch mit der Feder gehend, kommend, laufend, springend so leicht aufträte als sicher. Auch ich schrieb sehr gern an sie: denn die Vergegenwärtigung ihrer Vorzüge vermehrte meine Neigung auch in der Abwesenheit, so daß diese Unterhaltung einer persönlichen wenig nachgab, ja, in der Folge mir sogar angenehmer, teurer wurde. * * * Meine Leidenschaft wuchs, je mehr ich den Wert des trefflichen Mädchens kennen lernte, und die Zeit rückte heran, da ich so viel Liebes und Gutes, vielleicht auf immer, verlieren sollte.

Wir hatten eine Zeit lang zusammen still und anmutig fortgelebt, als Freund Weyland die Schalkheit beging, den Landprieſter von Wakefield nach Sesenheim mitzubringen und mir ihn, da vom Vorlesen die Rede war, unvermutet zu überreichen, als hätte es weiter gar nichts zu sagen. Ich wußte mich zu fassen und las so heiter und freimütig, als ich nur konnte. Auch die Gesichter meiner Zuhörer erheiterten sich sogleich, und es schien ihnen gar nicht unangenehm, abermals zu einer Vergleichung genötigt zu sein. Hatten sie zu Raymond und Meluſine komische Gegenbilder gefunden, so erblickten sie hier sich selbst in einem Spiegel, der keineswegs verhäßlichte. Man gestand sich's nicht ausdrücklich, aber man verleugnete es nicht, daß man sich unter Geistes- und Gefühlsverwandten bewege. * * *

Für den Zustand der Liebenden an dem schönen Ufer des Rheins war diese Vergleichung, zu der sie ein

Schalk genötigt hatte, von den anmutigſten Folgen. Man denkt nicht über ſich, wenn man ſich im Spiegel betrachtet, aber man fühlt ſich und läßt ſich gelten. So iſt es auch mit jenen moraliſchen Nachbildern, an denen man ſeine Sitten und Neigungen, ſeine Gewohnheiten und Eigenheiten, wie im Schattenriß, erkennt und mit brüderlicher Innigkeit zu faſſen und zu umarmen ſtrebt.

Die Gewohnheit, zuſammen zu ſein, befeſtigte ſich immer mehr; man wußte nicht anders, als daß ich dieſem Kreiſe angehöre. Man ließ es geſchehn und gehn, ohne gerade zu fragen, was daraus werden ſollte. Und welche Eltern finden ſich nicht genötigt, Töchter und Söhne in ſo ſchwebenden Zuſtänden eine Weile hinwalten zu laſſen, bis ſich etwas zufällig fürs Leben beſtätigt, beſſer, als es ein lange angelegter Plan hätte hervorbringen können.

Man glaubte ſowohl auf Friedrikens Geſinnungen als auch auf meine Rechtlichkeit, für die man wegen jenes wunderlichen Enthaltens ſelbſt von unſchuldigen Liebkoſungen ein günſtiges Vorurteil gefaßt hatte, völlig vertrauen zu können. Man ließ uns unbeachtet, wie es überhaupt dort und damals Sitte war, und es hing von uns ab, in kleinerer oder größerer Geſellſchaft die Gegend zu durchſtreifen und die Freunde der Nachbarſchaft zu beſuchen. * * * Unter dieſen Umgebungen trat unverſehens die Luſt, zu dichten, die ich lange nicht gefühlt hatte, wieder hervor. Ich legte für Friedriken manche Lieder bekannten Melodien unter. *Sie hätten ein* artiges Bändchen gegeben; wenige davon

sind übrig geblieben, man wird sie leicht aus meinen übrigen herausfinden.

Da ich meiner wunderlichen Studien und übrigen Verhältnisse wegen doch öfters nach der Stadt zurückzukehren genötigt war, so entsprang dadurch für unsere Neigung ein neues Leben, das uns vor allem Unangenehmen bewahrte, was an solche kleine Liebeshändel als verdrießliche Folge sich gewöhnlich zu schließen pflegt. Entfernt von mir, arbeitete sie für mich und dachte auf irgend eine neue Unterhaltung, wenn ich zurückkäme; entfernt von ihr, beschäftigte ich mich für sie, um durch eine neue Gabe, einen neuen Einfall ihr wieder neu zu sein. Gemalte Bänder waren damals eben erst Mode geworden; ich malte ihr gleich ein paar Stücke und sendete sie mit einem kleinen Gedicht voraus, da ich diesmal länger, als ich gedacht, ausbleiben mußte. Um auch die dem Vater gethane Zusage eines neuen und ausgearbeiteten Bauriſſes noch über Versprechen zu halten, beredete ich einen jungen Bauverständigen, statt meiner zu arbeiten. Dieser hatte so viel Lust an der Aufgabe als Gefälligkeit gegen mich, und ward noch mehr durch die Hoffnung eines guten Empfangs in einer so angenehmen Familie belebt. Er verfertigte Grundriß, Aufriß und Durchschnitt des Hauses; Hof und Garten war nicht vergessen; auch ein detaillierter, aber sehr mäßiger Anschlag war hinzugefügt, um die Möglichkeit der Ausführung eines weitläufigen und kostspieligen Unternehmens als leicht und thulich vorzuspiegeln.

Dieſe Zeugniſſe unſerer freundſchaftlichen Bemühungen verſchafften uns den liebreichſten Empfang; und da der gute Vater ſah, daß wir den beſten Willen hatten, ihm zu dienen, ſo trat er mit noch einem Wunſche hervor: es war der, ſeine zwar hübſche, aber einfarbige Chaiſe mit Blumen und Zieraten ſtaffiert zu ſehen. Wir ließen uns bereitwillig finden. Farben, Pinſel und ſonſtige Bedürfniſſe werden von den Krämern und Apothekern der nächſten Städte herbeigeholt. Damit es aber auch an einem Wakefieldſchen Mißlingen nicht fehlen möchte, ſo bemerkten wir nur erſt, als alles auf das fleißigſte und bunteſte gemalt war, daß wir einen falſchen Firnis genommen hatten, der nicht trocknen wollte: Sonnenſchein und Zugluft, reines und feuchtes Wetter, nichts wollte fruchten. Man mußte ſich indeſſen eines alten Rumpelkaſtens bedienen, und es blieb uns nichts übrig, als die Verzierung mit mehr Mühe wieder abzureiben, als wir ſie aufgemalt hatten. Die Unluſt bei dieſer Arbeit vergrößerte ſich noch, als uns die Mädchen ums Himmels willen baten, langſam und vorſichtig zu verfahren, um den Grund zu ſchonen, welcher denn doch nach dieſer Operation zu ſeinem urſprünglichen Glanze nicht wieder zurückzubringen war. * * *

Nun ſollte aber unſere Liebe noch eine ſonderbare Prüfung ausſtehn. Ich will es Prüfung nennen, obgleich dies nicht das rechte Wort iſt. Die ländliche Familie, der ich befreundet war, hatte verwandte Häuſer in der Stadt, von gutem Anſehn und Ruf und in behaglichen Vermögensumſtänden. Die jungen Städter

waren öfters in Sesenheim. Die ältern Personen, Mütter und Tanten, weniger beweglich, hörten so mancherlei von dem dortigen Leben, von der wachsenden Anmut der Töchter, selbst von meinem Einfluß, daß sie mich erst wollten kennen lernen und, nachdem ich sie öfters besucht und auch bei ihnen wohl empfangen war, uns auch alle einmal beisammen zu sehen verlangten, zumal als sie jenen auch eine freundliche Gegenaufnahme schuldig zu sein glaubten.

Lange ward hierüber hin und her gehandelt. Die Mutter konnte sich schwer von der Haushaltung trennen, Olivie hatte einen Abscheu vor der Stadt, in die sie nicht paßte, Friedrike keine Neigung dahin; und so verzögerte sich die Sache, bis sie endlich dadurch entschieden ward, daß es mir unmöglich fiel, innerhalb vierzehn Tagen aufs Land zu kommen, da man sich denn lieber in der Stadt und mit einigem Zwange als gar nicht sehen wollte. Und so fand ich nun meine Freundinnen, die ich nur auf ländlicher Scene zu sehen gewohnt war, deren Bild mir nur auf einem Hintergrunde von schwankenden Baumzweigen, beweglichen Bächen, nickenden Blumenwiesen und einem meilenweit freien Horizonte bisher erschien — ich sah sie nun zum ersten Mal in städtischen, zwar weiten Zimmern, aber doch in der Enge, in Bezug auf Tapeten, Spiegel, Standuhren und Porzellanpuppen.

Das Verhältnis zu dem, was man liebt, ist so entschieden, daß die Umgebung wenig sagen will; aber daß es die gehörige, natürliche, gewohnte Umgebung sei, dies verlangt das Gemüt. Bei meinem lebhaften

Gefühl für alles Gegenwärtige konnte ich mich nicht gleich in den Widerſpruch des Augenblicks finden. Das anſtändige, ruhig-edle Betragen der Mutter paßte vollkommen in dieſen Kreis, ſie unterſchied ſich nicht von den übrigen Frauen; Olivie dagegen bewies ſich ungeduldig, wie ein Fiſch auf dem Strande. Wie ſie mich ſonſt in dem Garten anrief oder auf dem Felde beiſeite winkte, wenn ſie mir etwas Beſonderes zu ſagen hatte, ſo that ſie auch hier, indem ſie mich in eine Fenſtertiefe zog; ſie that es mit Verlegenheit und ungeſchickt, weil ſie fühlte, daß es nicht paßte, und es doch that. Sie hatte mir das Unwichtigſte von der Welt zu ſagen, nichts als was ich ſchon wußte: daß es ihr entſetzlich weh ſei, daß ſie ſich an den Rhein, über den Rhein, ja in die Türkei wünſche. Friedrike hingegen war in dieſer Lage höchſt merkwürdig. Eigentlich genommen, paßte ſie auch nicht hinein; aber dies zeugte für ihren Charakter, daß ſie, anſtatt ſich in dieſen Zuſtand zu finden, unbewußt den Zuſtand nach ſich modelte. Wie ſie auf dem Lande mit der Geſellſchaft gebarte, ſo that ſie es auch hier. Jeden Augenblick wußte ſie zu beleben. Ohne zu beunruhigen, ſetzte ſie alles in Bewegung und beruhigte gerade dadurch die Geſellſchaft, die eigentlich nur von der Langenweile beunruhigt wird. Sie erfüllte damit vollkommen den Wunſch der ſtädtiſchen Tanten, welche ja auch einmal von ihrem Kanapee aus Zeugen jener ländlichen Spiele und Unterhaltungen ſein wollten. War dieſes zur Genüge geſchehn, ſo wurde die Garderobe, der Schmuck, und was die ſtädtiſchen, franzöſiſch gekleideten Nichten beſonders auszeichnete,

betrachtet und ohne Neid bewundert. Auch mit mir machte Friedrike sich's leicht, indem sie mich behandelte wie immer. Sie schien mir keinen andern Vorzug zu geben, als den, daß sie ihr Begehren, ihre Wünsche eher an mich als an einen andern richtete und mich dadurch als ihren Diener anerkannte.

Diese Dienerschaft nahm sie einen der folgenden Tage mit Zuversicht in Anspruch, als sie mir vertraute, die Damen wünschten mich lesen zu hören. Die Töchter des Hauses hatten viel davon erzählt: denn in Sesenheim las ich, was und wann man's verlangte. Ich war sogleich bereit, nur bat ich um Ruhe und Aufmerksamkeit auf mehrere Stunden. Dies ging man ein, und ich las an einem Abend den ganzen Hamlet ununterbrochen, in den Sinn des Stücks eindringend, wie ich es nur vermochte, mit Lebhaftigkeit und Leidenschaft mich ausdrückend, wie es der Jugend gegeben ist. Ich erntete großen Beifall. Friedrike hatte von Zeit zu Zeit tief geatmet und ihre Wangen eine fliegende Röte überzogen. Diese beiden Symptome eines bewegten zärtlichen Herzens, bei scheinbarer Heiterkeit und Ruhe von außen, waren mir nicht unbekannt und der einzige Lohn, nach dem ich strebte. Sie sammelte den Dank, daß sie mich veranlaßt hatte, mit Freuden ein und versagte sich nach ihrer zierlichen Weise den kleinen Stolz nicht, in mir und durch mich geglänzt zu haben.

Dieser Stadtbesuch sollte nicht lange dauern, aber die Abreise verzögerte sich. Friedrike that das Ihrige zur geselligen Unterhaltung, ich ließ es auch nicht fehlen; aber die reichen Hülfsquellen, die auf dem

Lande so ergiebig sind, versiegten bald in der Stadt, und der Zustand ward um so peinlicher, als die Ältere nach und nach ganz aus der Fassung kam. Die beiden Schwestern waren die einzigen in der Gesellschaft, welche sich deutsch trugen. Friedrike hatte sich niemals anders gedacht und glaubte überall so recht zu sein; sie verglich sich nicht; aber Olivien war es ganz unerträglich, so mägdehaft ausgezeichnet in dieser vornehm erscheinenden Gesellschaft einherzugehn. Auf dem Lande bemerkte sie kaum die städtische Tracht an andern, sie verlangte sie nicht; in der Stadt konnte sie die ländliche nicht ertragen. Dies alles zu dem übrigen Geschicke städtischer Frauenzimmer, zu den hundert Kleinigkeiten einer ganz entgegengesetzten Umgebung, wühlte einige Tage so in dem leidenschaftlichen Busen, daß ich alle schmeichelnde Aufmerksamkeit auf sie zu wenden hatte, um sie, nach dem Wunsche Friedrikens, zu begütigen. Ich fürchtete eine leidenschaftliche Scene. Ich sah den Augenblick, da sie sich mir zu Füßen werfen und mich bei allem Heiligen beschwören werde, sie aus diesem Zustande zu retten. Sie war himmlisch gut, wenn sie sich nach ihrer Weise behaben konnte, aber ein solcher Zwang setzte sie gleich in Mißbehagen und konnte sie zuletzt bis zur Verzweiflung treiben. Nun suchte ich zu beschleunigen, was die Mutter mit Olivien wünschte und was Friedriken nicht zuwider war. Diese im Gegensatze mit ihrer Schwester zu loben, enthielt ich mich nicht; ich sagte ihr, wie sehr ich mich freue, sie unverändert und auch in diesen Umgebungen so frei wie den Vogel auf den Zweigen zu finden. Sie war artig genug, zu erwidern,

daß ich ja da sei, sie wolle weder hinaus noch herein, wenn ich bei ihr wäre.

Endlich sah ich sie abfahren, und es fiel mir wie ein Stein vom Herzen: denn meine Empfindung hatte den Zustand von Friedriken und Olivien geteilt; ich war zwar nicht leidenschaftlich geängstigt wie diese, aber ich fühlte mich doch keineswegs wie jene behaglich.

* * * * * *

Solchen Zerstreuungen und Heiterkeiten gab ich mich um so lieber und zwar bis zur Trunkenheit hin, als mich mein leidenschaftliches Verhältnis zu Friedriken nunmehr zu ängstigen anfing. Eine solche jugendliche, aufs Geratewohl gehegte Neigung ist der nächtlich geworfenen Bombe zu vergleichen, die in einer sanften, glänzenden Linie aufsteigt, sich unter die Sterne mischt, ja einen Augenblick unter ihnen zu verweilen scheint, alsdann aber abwärts, zwar wieder dieselbe Bahn, nur umgekehrt, bezeichnet und zuletzt da, wo sie ihren Lauf geendet, Verderben hinbringt. Friedrike blieb sich immer gleich; sie schien nicht zu denken noch denken zu wollen, daß dieses Verhältnis sich so bald endigen könne. Olivie hingegen, die mich zwar auch ungern vermißte, aber doch nicht so viel als jene verlor, war vorausehender oder offener. Sie sprach manchmal mit mir über meinen vermutlichen Abschied und suchte über sich selbst und ihre Schwester sich zu trösten. Ein Mädchen, das einem Manne entsagt, dem sie ihre Gewogenheit nicht verleugnet, ist lange nicht in der peinlichen Lage, in der sich ein Jüngling befindet, der mit Erklärungen eben so weit gegen ein Frauenzimmer

herausgegangen ist. Er spielt immer eine leidige Figur: denn von ihm, als einem werdenden Manne, erwartet man schon eine gewisse Übersicht seines Zustandes, und ein entschiedener Leichtsinn will ihn nicht kleiden. Die Ursachen eines Mädchens, das sich zurückzieht, scheinen immer gültig, die des Mannes niemals.

Allein wie soll eine schmeichelnde Leidenschaft uns voraussehen lassen, wohin sie uns führen kann? Denn auch selbst alsdann, wenn wir schon ganz verständig auf sie Verzicht gethan, können wir sie noch nicht loslassen; wir ergötzen uns an der lieblichen Gewohnheit, und sollte es auch auf eine veränderte Weise sein. So ging es auch mir. Wenn gleich die Gegenwart Friedrikens mich ängstigte, so wußte ich doch nichts Angenehmeres, als abwesend an sie zu denken und mich mit ihr zu unterhalten. Ich kam seltener hinaus, aber unsere Briefe wechselten desto lebhafter. Sie wußte mir ihre Zustände mit Heiterkeit, ihre Gefühle mit Anmut zu vergegenwärtigen, so wie ich mir ihre Verdienste mit Gunst und Leidenschaft vor die Seele rief. Die Abwesenheit machte mich frei, und meine ganze Zuneigung blühte erst recht auf durch die Unterhaltung in der Ferne. Ich konnte mich in solchen Augenblicken ganz eigentlich über die Zukunft verblenden; zerstreut war ich genug durch das Fortrollen der Zeit und dringender Geschäfte. Ich hatte bisher möglich gemacht, das Mannigfaltigste zu leisten, durch immer lebhafte Teilnahme am Gegenwärtigen und Augenblicklichen; allein gegen das Ende drängte sich alles gar gewaltsam über

einander, wie es immer zu gehen pflegt, wenn man sich von einem Orte loslösen soll. * * *

In solchem Drang und Verwirrung konnte ich doch nicht unterlassen, Friedriken noch einmal zu sehen. Es waren peinliche Tage, deren Erinnerung mir nicht geblieben ist. Als ich ihr die Hand noch vom Pferde reichte, standen ihr die Thränen in den Augen, und mir war sehr übel zu Mute. Nun ritt ich auf dem Fußpfade gegen Drusenheim, und da überfiel mich eine der sonderbarsten Ahnungen. Ich sah nämlich, nicht mit den Augen des Leibes, sondern des Geistes, mich mir selbst, denselben Weg, zu Pferde wieder entgegen kommen, und zwar in einem Kleide, wie ich es nie getragen: es war hechtgrau mit etwas Gold. Sobald ich mich aus diesem Traum aufschüttelte, war die Gestalt ganz hinweg. Sonderbar ist es jedoch, daß ich nach acht Jahren in dem Kleide, das mir geträumt hatte und das ich nicht aus Wahl, sondern aus Zufall gerade trug, mich auf demselben Wege fand, um Friedriken noch einmal zu besuchen. Es mag sich übrigens mit diesen Dingen, wie es will, verhalten, das wunderliche Trugbild gab mir in jenen Augenblicken des Scheidens einige Beruhigung. Der Schmerz, das herrliche Elsaß mit allem, was ich darin erworben, auf immer zu verlassen, war gemildert, und ich fand mich, dem Taumel des Lebewohls endlich entflohn, auf einer friedlichen und erheiternden Reise so ziemlich wieder.

NOTES.

NOTES.

The Greek motto is a maxim by Menander, a comic poet born in Athens 342 B.C.; it means literally 'a boy is not educated without being flayed,' i.e. without severe experiences.

PREFACE.

1. **3.** The 'letter of a friend' is fictitious; but wishes like those which it contains had probably been expressed to Goethe by some of his friends. **4.** bedenklich, 'risky.' **6.** nunmehr, a little stronger than nun. A new and uniform edition of Goethe's poetical works in twelve volumes appeared in 1806–1808. It contained some works not previously published, e.g. *Die Laune des Verliebten*, *Elpenor*, *Achilleis*, and those portions of the first part of *Faust* not included in the *Fragment* of 1797. **15.** Goethe's 'career as an author' had practically begun with the publication of his *Götz von Berlichingen* in 1773.

2. **1.** äußere beſtimmte Gegenſtände, etc. The external circumstances of Goethe's life, as well as marked grades in his inner development, are reflected in his works, hence Goethe's own remark (cf. 180. 3 sqq.) that his published works are all "parts of a great confession." **12.** verjährt, here = langjährig, 'of many years' standing'; ordinarily, as a legal term, 'legalized (or 'outlawed,' as the case may be) by continuance beyond a prescribed number of years' (by the Statute of Limitations). **13.** vorkommend, 'occurring'; transl. 'such difficulties as present themselves.' **17.** warum, now meaning only 'why,' here = worum, um was. **18.** In the new edition, the arrangement of Goethe's works had been determined in part 'by certain internal relations'; e.g. the lyrics had been put together in a volume, the dramatic works, as far as the size of the volumes would permit, had been given in systematic order, etc. In

this way the chronological order had been disturbed and it was difficult to appreciate the relations of the various works to the circumstances of the poet's life and to his inner development. **30.** unterhal'ten, 'entertain,' 'amuse' (cf. 3. 5); here with the reflexive-reciprocal ſich, 'converse,' 'hold intercourse.'

3. 1 sqq. It is, of course, quite unlikely that any of Goethe's friends suggested to him that he had reached the age when really great works could no longer be expected of him. **3.** Erkenntnis as differing from Kenntnis, 'knowledge [of facts],' denotes 'insight [into the relations of facts].' **4.** Bewußtſein, 'consciousness,' 'knowledge of one's self.' **5.** jenes Hervorgebrachte, etc., 'treat those works again as material and work them over into a final production.' **8** sq. ſich an jem. bilden, 'cultivate one's mind by the study of some one,' or 'by the example of some one.' Künſtler, here = Dichter. **12.** in früherer Zeit, now 'formerly'; here = in der Jugend. **16.** aufregen, now 'agitate,' 'excite,' is often used by Goethe in the sense of 'stimulate,' 'incite,' for which anregen now generally serves. **17.** mag, here 'happens to.' **18** sq. Dichtwerke, 'literary productions,' a word occasionally used by Goethe and Schiller, but nowadays almost obsolete; it is less comprehensive than Werke, which would include scientific works, and more so than Dichtungen, which is rarely used of prose. **19.** auszeichnen, 'mark,' 'label'; refers here probably to the compilation of a list of titles, which was subsequently arranged chronologically. **23.** Anzeigen, 'information.' **24** sqq. The 'works already published' did not include Goethe's earliest attempts, nor the earlier and less perfect versions of some of his later compositions, nor his scientific treatises.

4. 1. gedenken, 'mention.' Wiſſenſchaften, e.g. botany, comparative anatomy, optics; Künſten, e.g. drawing, etching. **11.** Regungen, 'impulses,' 'tendencies.' die theoretiſch, etc., 'the stages of advancement in theory and practice reached by me.' **30.** als welches, 'as something which'; a form of expression now obsolete.

5. 3. dürfte — geworden ſein, 'might have become,' here would probably have become.' **4.** Wirkung nach außen, 'in-

fluence on others.' **11.** The 'half poetical, half historical treatment' is indicated in the subtitle Dichtung und Wahrheit, by which the Autobiography is generally known. Cf. Introduction.

BOOK I.

Book I covers the period from the poet's birth, 1749, to the outbreak of the Seven Years' War, 1756.

7. 3. Die Konſtellation, etc. It must not be supposed that Goethe seriously believed in astrology. He was at one time very much interested in astrology, magic, and other forms of superstition that had been current in the Middle Ages and had been held by some of the most intelligent men of their time, and as they appealed to his poetic imagination, he liked to revert to them in a playful mood and, so to speak, jingle their glittering formulas. So in this case. A serious discussion of the meaning of this astrological cant would therefore be out of place. **13.** welche * * * wußten, 'to which the astrologers afterwards managed to attribute a very important influence.' **20.** Goethe's maternal grandfather was Schultheiß, 'chief magistrate,' 'mayor,' of Frankfort. The word meant originally 'judge,' and as the judicial, legislative, and administrative functions of government were formerly not as carefully separated as they are now, the Schultheiß of Frankfort was both chief justice and chief executive of the city. **21.** daher Anlaß nahm, 'took occasion from this [to bring it about].' Hebammenunterricht, 'training of nurses.' **23.** welches denn; transl. 'and this naturally.' Goethe is peculiarly fond of adding to a completed sentence a subordinate clause by means of a relative pronoun or adverb generally followed by denn in the sense of a weak 'therefore,' 'consequently,' 'of course'; such a subordinate clause frequently contains a thought of sufficient consequence and sufficiently distinct from that expressed in the principal clause to make it seem desirable, in translating, to use a co-ordinate principal clause; sometimes a final clause

introduced by 'so that' may suit better. **25.** uns; einem and einen ordinarily serve as dative and accusative to man, but they are avoided in elegant diction.

8. 1. Fall, here 'situation'; say 'it often happens.' wir, here used for variety. gehört; the exceedingly frequent omission of the auxiliary in subordinate clauses is a characteristic of Goethe's prose style. **2** sq. was * * * beſitzen, 'what we remember from personal experience.' The expression anſchauende Erfahrung is here equal to Erfahrung durch Anſchauung, or Anſchauung und Erfahrung; such use of a present participle in imitation of a well-known Latin construction is not infrequent in Goethe's prose. (Cf. C. OLBRICH, *Goethe's Sprache und die Antike*, Leipzig: 1891, pp. 91 sqq.) **6** sq. durchgebrochenen, 'connected' by breaking through [the partition-walls]. **7.** turmartig, 'as in a tower'; say 'spiral.' **10.** Goethe's younger sister Cornelia was born December 7, 1750. Several younger children died early, and Wolfgang and Cornelia being thus left alone became very much attached to each other. Cornelia died in 1777 as the wife of J. G. Schlosser (cf. 168. 4 sqq.), one of Goethe's friends. **11.** Hausflur, more commonly masculine. **16.** Gerämś, n., a collective of Rahmen, formerly Rahme, m., 'frame,' 'framework.' **18.** beſprachen ſich, 'conversed.' **21.** indem * * * war, 'because one was accustomed to (lit. 'that which was public') publicity.' In imitation of the classical languages, Goethe uses substantivized adjectives in place of abstract nouns with greater freedom than they are generally used in German; so here das Öffentliche = die Öffentlichkeit. **24.** The von is a part of the name and therefore untranslatable. **24** sq. hinterlaſſen, 'surviving.' **26.** neckten ſich mit mir, 'played with me.' **28.** Eulenſpiegeleien, 'waggeries,' 'practical jokes.' TYLL EULENSPIEGEL was a professional jester and wag who in the first half of the fourteenth century is known to have travelled through Northern Germany, Italy, and Poland. He died in 1350 at Mölln, near Lübeck, where his tombstone, marked with a mirror and an owl, may be seen to this day. In course of time many old tales of jest became associated *with his name*, and toward the beginning of the sixteenth cen-

tury these were collected in a *Volksbuch* (cf. 41. 20 sqq. and note) written in Low German, of which a High German translation was published in 1515. Translations into other European tongues soon followed, first among them one into English under the title *Howleglas his life*. The popularity of the book is shown by the French words *espiègle*, 'wag,' and *espièglerie*, 'waggery.'

9. 1. Topfmarkt, 'crockery fair'; cf. 24. 6, note. 4. im kleinen, 'on a small scale.' ſpielender Beſchäftigung = Spiel und Beſchäftigung; cf. 8. 2, note. 6 sq. trieb — mein Weſen, 'carried on,' 'amused myself.' 7 sq. da * * * wollte, 'as nothing else would come of it,' 'when I found that no other fun could be gotten out of them.' 9. die von Ochſenſtein; formerly a nobleman was often spoken of as der von —— (name of his estate) instead of der Herr von ——; the former now sounds stilted; cf. 8. 24, note. 10. ergetzen, now generally ergötzen; Goethe uses both forms. 23. der Reihe nach = einen nach dem andern. 24. ſich zufrieden geben, 'content one's self.' 25. erſchleppen = heranſchleppen.

10. 1. Goethe's paternal grandmother was already eighty-one years old when he was born; she died March 26, 1754. bei * * * wohnten, transl. 'who really owned the house in which we lived.' 2 sq. Zimmer hinten hinaus, 'back room'; it opened into the spacious lower hall; cf. 8. 11. 11. Hirſchgraben, lit. 'Stag-Moat.' When a fortified town grew more populous, it often became necessary to extend its area by building a new and wider belt of fortifications. The old moats were then often not filled in at once, but merely drained and used as gardens. Later, as in the case of the Hirſchgraben, they were filled in and built upon. One of the principal streets in Vienna is called the Graben, and the origin of the Paris boulevards is similar. The name Hirſchgraben is still in use; the street is narrow and crooked like most of the streets in the older parts of Frankfort. 15. What is to be supplied after gelegen? What after geweſen, l. 16, worden, l. 17, etc.? Cf. 8. 1, note. 22 sq. der Stadt * * * ſtörten, 'curtailed and interfered with the city's right of chase.' 25. zahme Wildbahn, 'preserve for tame deer.' 26. bei unſern Zeiten; zu is now used. 29. ww-

abſehbar is that of which one cannot see the end; transl. 'unbounded.' Fläche, 'stretch.'

11. 1. In parceling the commons formerly situated beyond the old Hirſchgraben and changing them into private gardens, the houses nearest the corner or apex of the angle had received but little land, while those nearest the Roßmarkt (name of a square) had appropriated large lots for rear-extensions and back-yards. 12 sq. mein * * * Aufenthalt, 'my favorite retreat, where I gave myself up not really to sadness, but to sentimental longing.' Such free use of adjectives which can primarily be used only of persons is another peculiarity of Goethe's style due to the influence of the classical languages. 15. Höchſt is a small town on the Main, about four miles west of Frankfort. 16. Sommerszeit; we should now say zur Sommerszeit. 17. wartete ab, ordinarily 'waited for'; here 'watched.' 19. mich — ſatt genug ſehen, 'look my fill'; transl. 'never grow weary looking at . . .'; ſatt genug is, of course, a pleonasm. 25 sq. dem * * * entſprechend, 'in conjunction with the seriousness and awe implanted in me by nature'; cf. 8. 21, note. Goethe is very fond of the word ahnungsvoll, which is somewhat difficult to translate. It means 'full of presentiment,' 'filled with awe'; then also that which causes such feelings, 'awe-inspiring,' 'mysterious.' 27. in der Folge, 'in time'; Folgezeit is now more common in this sense. 29 sq. Beſchaffenheit, lit. 'condition'; transl. 'arrangement.'

12. 6. unmöglich fallen, with a dative of person, = unmöglich ſein; similarly ſchwer fallen, leicht fallen. 13 sq. ein doppeltes Furchtbare, 'a twofold terror,' 'two terrors.' 14. einklemmen, 'fix,' 'place.' 17 sq. Pfirſchen, 'peaches'; more common forms of this word are der Pfirſich, pl. Pfirſiche, and die Pfirſiche, pl. Pfirſichen. 22. Proſpekt, m. 'view,' especially 'architectural view.' 23. ſtechen, 'engrave'; cf. Stich, m. 'engraving.' 24. Giambattista Piranese (1720–78), an Italian painter and engraver, edited *Le Antichità Romane* ('Roman Antiquities'), a magnificent work in four volumes with numerous copper-plates, published at Rome in 1756. Views like those here referred to may now be seen hanging in the lower hall of the Goethe House at

Frankfort. **24** sq. ſich auf — verſtanden, 'well understood how to manage'; ſich verſtehen auf [acc.] is most often used of arts and handicrafts. **26.** Nadel, 'engraving-point,' 'graver'; the adjectives apply rather to the result of the work than to the instrument. **27** sqq. Piazza del Popolo, 'People's Square,' in Rome, at the foot of the Monte Pincio. Coliſeo, the modern Italian name for the 'Colosseum' or, properly, *Amphitheatrum Flavium*, erected by the emperor Vespasian (A.D. 70–79). Petersplatz, 'St. Peter's Square.' Engelsburg, 'Castle of St. Angelo,' originally erected as a sepulchre for the emperor Hadrian (A.D. 117–138), used in the Middle Ages by the Popes as a fortress. **29.** Geſtalten, 'forms,' 'images,' here 'sights'; not often used of architectural subjects.

13. 5. Goethe's father had been in Italy in 1740. **8.** Redaktion, 'final revision'; the word generally refers to the editing of journals and newspapers and the preparation of manuscript for the printer; as a concrete collective, it means 'the editors'; Redakteur, 'editor'; redigieren, 'edit.' **9.** heftweiſe, 'in parts'; Heft, n., a small book in paper cover, 'copy book.' **11.** daran; present usage prefers helfen bei, behülflich ſein bei. **14.** accompagnieren = begleiten. In accordance with the usage of the eighteenth century, Goethe employs many foreign words which have now been supplanted by words of German origin. da — denn, 'in consequence of which,' 'so that'; cf. 7. 23, note. *Solitario*, etc. The beginning of a song by the Italian poet METASTASIO (1698–1782), which was then very popular. It was set to music several times, but it is not certain with which composition Goethe thus became familiar. The stanza runs as follows:

Solitario, o bosco ombroso,
A te vien l'afflitto cor,
Per trovar qualche riposo
Nel silenzio e nell orror.

('In solitude, O shady grove, comes the afflicted heart to thee, to find some rest in silence and in gloom.')

17. lehrhafter Natur, 'of a didactic turn,' 'naturally fond of teaching.' **18.** bei ſeiner Entfernung von Geſchäften. Having

completed his legal studies and spent some time in travel, Goethe's father had applied to the council of his native city, Frankfort, for a small municipal office, offering his services gratuitously if the council would dispense with the formality of an election by ballot. This offer was not accepted, and he thereupon resolved never to enter the service of the city. He obtained, in 1742, from the emperor Charles VII. the title of 'Imperial Councillor' which put him on an equality with the highest dignitaries of the city and made it impossible for him ever after to accept a municipal office. Soon afterwards he married the eldest daughter of the *Schultheiss*, which also excluded him from city offices, since according to the laws of Frankfort persons related to, or connected by marriage with, the chief magistrate could not be appointed to positions in the service of the city. Cf. 54. 25 sqq.

14. **1.** Puppenſpiel. Puppet-shows were formerly very popular, and even now public exhibitions may be witnessed in the small towns and villages of Germany. The exhibition here referred to was given to the children at Christmas 1753. Remains of the stage and puppets are exhibited in the Goethe House at Frankfort. In the first book of *Wilhelm Meister's Lehrjahre*, Goethe gives an account of the presentation of a puppet-play called 'David and Goliath' and shows at length how the boyish imagination of his hero was stimulated by this and similar performances. It has been conjectured from this that the play exhibited to young Wolfgang and his sister was 'David and Goliath.' **5** sq. der * * * nachklang, 'which continued to vibrate with a great and lasting effect' (Oxenford's Translation). Nachklang denotes the weaker vibrations following the main body of sound. **9.** Belebung, antithesis to ſtumm, l. 7; 'animation.' **13.** Cf. 10. 1. **20.** Hauptbau, generally 'main building,' here 'extensive building operations.' auch, here 'accordingly'; vornehmen, 'take up,' 'commence.' **23** sqq. nicht allein * * * überzubauen, 'make not only the second, but each successive story project over the lower one.' According to German usage, der erſte Stock is the first story above the ground-floor, i e. the second story according to ordinary Eng-

lish usage. The plural of Stock in the sense of 'stick' is Stöcke; in the sense of 'story,' Stocke, but now more commonly Stockwerke; but ein einſtöckiges Haus, similarly zweiſtöckig, etc.

15. 11. ſich (dat.) vornehmen, 'determine.' 28. ins Gleiche ſetzen (for the now more common bringen), lit. 'equalize,' 'calm,' 'settle.' 29. Jugend, here collectively 'young people,' 'children.'

16. 6. Wall-paper did not come into general use till after this period. The walls in the Goethe House, as in most old houses, had been covered with oilcloth (Wachstuch); these hangings had been taken down and had been used as a temporary ceiling. 20 sqq. wie ich denn, etc., transl. 'in accordance with the greater freedom and absence of restraint with which,' etc. 28. The beautiful bridge across the Main, connecting Frankfort with the town of Sachsenhausen, was built in the middle of the fourteenth century; it is about 950 feet long and rests on 14 arches; the material is red sandstone.

17. 3. zog — nach ſich. Merely 'attract' is auf ſich ziehen; the use of nach suggests motion, as the eyes follow the course of the river. 4. Both the cross and the gilded cock are very old; they may be seen on a picture of the year 1405. Regarding the significance of the cock, there has been much discussion; it is probably symbolical of ever watchful justice, the cross marking the spot where the current of the river is swiftest and where in ancient times condemned criminals were drowned. 6 sq. ward ſpaziert, the impersonal passive; es is omitted when any other element is placed at the head of the sentence. After walking across the bridge and through Sachsenhausen, Goethe returned by the ferry. 7. Kreuzer, a small coin. The Gulden, worth about 40 cents, was divided into 15 Batzen, the Batzen into 4 Kreuzer. 13. Ging es, etc., 'when I (we) entered,' 'on entering.' 14. Saalhof, one of the most ancient buildings in Frankfort. The original building was used for a royal residence; Louis the Pious received here the ambassadors of Harold, king of the Danes; Charles the Bald was born, and Louis the German died here. It was several times altered and partially rebuilt, so that now nothing

remains of the original structure. Parts of the present building, however, go back to the time of the Hohenstauffens. For a fuller description of the building as it was in Goethe's time, cf. 138. 18 sqq. **19.** Bartholomäuskirche, the Roman Catholic Cathedral of Frankfort, in which the coronations of the German emperors took place. It is now generally called simply „der Dom." **24.** Pfarreisen, originally a footpath leading across the church-yard and closed by an iron gate. The area thus enclosed was the property of the church and not within the jurisdiction of the civic authorities, hence the name. Along this footpath booksellers and curiosity-dealers had put up shops and booths. **26.** Batzen, cf. 17. 7, note. **28.** mochte, here 'liked.'

18. 1. Fleischbänke, 'meat-stalls.' 2. Römerberg, a continuation of the Marktplatz, named so from the Römer or City Hall (cf. 20. 1 and note). 3 sq. die neue Krām, a street leading from the Römerberg to the Liebfrauenkirche. 6. Zeile, generally called Zeil, to this day the principal business street of Frankfort. 13 sq. Nürnberger Hof, once the residence of the Nuremberg merchants attending the Frankfort fair. The Compostell, the residence of the archbishop of Mayence. The origin of the name is uncertain; it is conjectured that it is connected with the Spanish S. Jago di Compostella. **14.** The Braunfels had since the fifteenth century occasionally served the emperors as residence; Gustavus Adolphus lodged here in 1632. derer, cf. 9. 9, note. The Stallburg residence also dates back to the fifteenth century. **16.** Gewerbsbenutzungen, 'industrial purposes.'

19. 2. Belagerung von Frankfurt, in 1552; the map referred to was engraved the following year by the Dutch engraver Hans Grav. A genuine copy hangs in the Goethe House at Frankfort. 3. wobei noch; transl. by a coördinate sentence; cf. 7. 23. 10. ziehen sich, 'extend.' Zwinger is in walled towns the open space running parallel to the walls between these and the rows of gardens, back yards, and houses. It was kept open to facilitate access to the walls and defence of the town. 13. Putz- and Schau- are synonymous; translate

freely 'ornamental pleasure-gardens.' **15.** Bleichplätze, commons used chiefly for drying and bleaching linen; public places for this purpose are even now found in small German towns. **21.** der bekannte hinkende Teufel, in the well known story, *Le diable boiteux*, by Le Sage (1707). **27.** Zeugherren, 'keepers of the arsenal': Zeughaus, 'armory,' 'arsenal.'

20. **1.** Römer, the proper name of the City Hall at Frankfort. The origin of the name is veiled in mystery; most probably the building originally belonged to a family of that name. It was purchased by the city in 1405. It has undergone very many changes, receiving its present form in 1740. **8.** mittelſten. The adjective mittel may be used in the comparative and superlative; when speaking of a small number, as for instance the walls of a room, the comparative is more elegant. **9.** Inſchrift. The exact wording of the inscription is:

Eyns mans rebde ein halbe rebde
man ſal ſie billich verhören bede.

Goethe quotes from memory and gives the ancient saying (cf. the Latin *audiatur et altera pars*) in its most current German form. **16.** Schöffen. The 'Senate' or 'Council' of Frankfort was composed of three classes of members, viz. (1) the *Schöffen*, regularly appointed and paid magistrates, who also acted as jury and judges in law-cases; (2) representatives of the patrician class, especially of the rich merchant-guilds; (3) representatives of the craft-guilds. **20.** zog ſich; cf. 19. 10, note. **22.** Protokollführer, 'secretary,' 'clerk.' Protokoll, n. means 'minutes'; führen, in such a connection, 'keep,' e.g. Buchführer, 'book-keeper.' **24.** auch wohl, 'once in a while even.' burgemeiſterlich; Burgemeiſter is the old and etymologically correct form, the first part being the noun Burg; but now the form Bürgermeiſter is more often used.

21. **2.** Kaiſertreppe. The new 'Imperial Stairs' were built in 1742. **3.** verſchnörkelt, or ſchnörkelhaft, 'full of flourishes'; in ornamentation 'volute,' 'curved,' qualities especially characteristic of the rococo style. **5.** Thürſtücke, paintings filling the spaces over the doors. **6.** Ornat, 'robe.' **7.** Reichsinſig-

nien; cf. 126. 16 sq. and note. **9** sq. **mit Augen zu erleben,** 'live to see with our own eyes'; an unusual expression which seems to be a mixture of mit [eigenen] Augen zu ſehen and zu erleben. **10.** The **Kaiſerſaal** was used for the coronation banquets. **14.** The **Bruſtbilder,** 'half-length portraits' of the German emperors from Charles the Great (800–814) to Francis II. (1792–1806), which Goethe saw, were replaced in 1840 by new paintings by different German artists. **19. Rudolf von Habsburg** (1273–1291); during the *Interregnum* (1254–1273) preceding his reign, Germany had suffered much from disorder and anarchy. **22** sq. By an imperial edict Charles IV. (1346–1378) regulated in 1356 the elections of future German emperors by seven electoral princes (Kurfürſten). This edict, from the golden capsule attached to it and containing the imperial seal, was commonly called **die Goldene Bulle** (*Bulla Aurea*). A copy was preserved at Frankfort, as it established the character of the city as the place where the emperors were elected. There is a slight error here; the **peinliche Halsgerichtsordnung,** 'Code of Criminal Law,' was not issued during the reign of Charles IV., but in 1552, during the reign of Charles V. (1519–1556). Both **peinlich** in the sense of 'penal' (its present meaning is 'painful,' 'disagreeable'), and **Halsgericht,** 'court dealing with capital offences,' 'criminal court,' have since become obsolete terms in law. **25. Günther von Schwarzburg** was in 1349 by some of the princes elected emperor in opposition to Charles IV. He soon resigned his claims, however, and died suddenly a few days later. He was buried in the city of Frankfort, which had supported him in his contest with Charles. **entgelten,** 'make retribution for,' now generally takes the accusative (formerly the genitive) of the thing; it is most often used as it is here, with laſſen: jemanden etwas entgelten laſſen, 'make one pay for something.' **26. Maximilian** I. (1493–1519), of the house of Habsburg, the grandfather of Charles V., often called "the last knight."

22. 5. eines, here accented, 'of one.' Later room was made for the portraits of Joseph II. and Leopold II., but after that there was really no space for others. **8. einmal,** 'once in

a while.' **13.** gleich daneben befindlich, 'directly adjoining it.' **14.** Konklave, the chapel in which the elections of an emperor were held. **23** sq. Gesperr (collective noun from sperren, 'block,' 'barricade'), that which is in the way, 'lumber,' 'rubbish.'

23. 6. gehalten hätte; tense and mood of an unrealized condition emphasize the impossibility of the assumption. **7**sqq. Karls des Siebenten, etc. In 1740 the male line of the house of Habsburg became extinct by the death of Charles VI. (1711–1740). According to the *Pragmatic Sanction*, the Austrian possessions were to devolve, undivided, upon his daughter Maria Theresa. Charles Albert of Bavaria, however, who had not recognized that law of succession, laid claim to the inheritance, and, by the aid of France, and while Frederick II. of Prussia made war on Maria Theresa for the possession of Silesia, secured, in 1742, his coronation in Frankfort. Soon after, however, when peace had been made with Prussia, the Austrians drove Charles out of his capital; their allies, English, Hanoverians, Hessians, defeated his army at Dettingen (1743) and he was compelled to take refuge at Frankfort. Charles died in 1745, and in the same year Francis, of the house of Lorraine-Tuscany, husband of Maria Theresa, was elected emperor and was crowned at Frankfort. **19.** die Frauen, e.g. Goethe's mother, who, as a maiden of eleven years, had been an enthusiastic worshipper of the emperor. **23** sq. der Aachner Friede; the peace of Aachen (Aix-la-Chapelle), concluded in 1748, settled the various disputes connected with the Austrian succession. **27** sqq. was — mehr sonst sein mochten; transl. 'all the other . . .'

24. 4. patriotische Beschränkung refers to Goethe's interest in the history and archæology of his native town. **6.** Messen, 'Fairs.' The word is the same as Messe, 'mass,' because fairs were first held in connection with certain church festivals. Some of these fairs, from circumstances of place and season, soon acquired a much greater commercial importance than others and began to attract buyers and sellers from remote places. The Leipsic fairs (cf. 154. 24 sqq.) were probably the

greatest in the world, next to them those at Frankfort. Their great commercial importance was due to the fact that in the days when railroads and telegraphs and other modern means of communication did not exist, merchants found it easier to do all or most of their wholesale business in certain places, at stated seasons. Although fairs have naturally now lost much of their former usefulness, they are still maintained in Leipsic and Frankfort and a number of smaller towns, and for some articles of commerce, traffic in which is for convenience or by necessity confined to certain seasons, fairs are still found useful. Cf. 9. 1. **10.** Wogen, 'surging' used of the motions of a multitude. Treiben, 'rush.' **18.** alles is often used after wer and was with a generalizing force; omit in translating, or say 'of all the things which.' **19.** gegen, 'toward,' here 'for.' **25.** Geleitstag, 'Escort Day,' the meaning of which will appear later, came four days before the beginning of the Fair. **26.** Fahrgasse, proper name; this street leads from the *Zeil* (cf. 18. 6, note) to the Bridge. **27.** Sachsenhausen; cf. 16. 28, note. **28.** den Tag über = während des Tages. was = etwas.

25. 1. auf etwas ankommen, 'depend on a thing'; transl. 'the event of real interest.' **4.** nämlich, unlike the English *namely*, is not only used to specify by means of a single term or several parallel terms (e.g. ich kenne nur zwei von Schillers Dramen, nämlich ‚Wilhelm Tell' und ‚Wallenstein'), but it often serves as an introduction to a lengthy explanation, in which case it may be rendered by 'for,' 'that is to say,' or a similar phrase, or, as here, may be left untranslated. wo, 'in which,' 'when'; cf. 26. 27, note. **8.** plagen und placken, 'plague and pester'; German is very fond of such collocations of alliterative or rhyming synonyms. **9.** Stände, 'Estates of the Realm,' but this term should be clearly understood. It denotes the various political bodies, duchies, principalities, baronies, free cities, etc., independent of each other, but composing some higher political organization, such as the German Empire; secondarily, the authorized representatives of these bodies assembled in parliament. Here, of course, it refers chiefly

to the free cities. die Ihrigen, 'their dependents.' 11 sq. Ich vergebe mir etwas means, 'I give away [wrongly] something belonging to me'; hence 'I do something injurious to my interests, or prejudicing my rights, or compromising my position, or derogatory to my dignity.' Instead of the reflexive pronoun, ſeinem Rechte, ſeiner Ehre, or a similar dative may be used. 13. denn, a weak 'therefore,' 'consequently,' 'of course'; cf. 7. 23, note. 22. zeither = ſeither, 'in the past.' Verhandlungen pflegen, 'carry on negotiations'; gepflogen, the archaic past participle of pflegen is now only used in this and a few similar formulas. Cf. 122. 5 sq. 23. Rezeß, m. 'agreement,' a law term. 26 sq. beilegen, 'lay aside,' 'settle [a dispute],' 'arrange [matters].' 30. bürgerliche Kavallerie, 'city cavalry,' militia.

26. 3. Reiter oder Huſaren; the distinction between 'troopers' and 'hussars' is not clear. 7. da denn; cf. 7. 23, note. 8. weder * * * vermochte, a case of *zeugma*, since erhalten can properly refer only to ſich ſelbſt, not to Pferd; halten would be used with reference to a horse. 13 sq. man trug ſich mit der Rede, 'it was a common saying.' 22. deswegen auch, 'and hence'; cf. 7. 23, note. 25. Pfeifergericht, 'Pipers' Court,' the meaning of which will appear later. In this account Goethe follows closely a monograph by FRIES, *Vom sogenannten Pfeifergericht* (Frankfort: 1752). 27. Zeiten wo, 'times in which'; hence wo often means 'when,' and even 'if'; cf. l. 29. ſich von den Zöllen, etc., an anacoluthic construction; we should expect ſich von den Zöllen — zu befreien, oder wenigſtens, etc.

27. 1. ihrer, viz. der Städte; as the towns grew richer and more powerful, the emperors used them to balance the power of the princes. 4. The Schultheiß (cf. 7. 20, note) was originally appointed by the emperor; but in 1372 Charles IV. granted to the city, for a money consideration, the right of choosing the chief magistrate. 5. wohl, 'perhaps.' Oberzöllner, 'chief collector of tolls.' 6. The Bartholomäi-Meſſe, so called from St. Bartholomew's Day, Aug. 24. At this time, however, the Autumn Fair did not begin till Sept. 8. Bartholomäi, Latin genitive. 7. Anſtand, 'propriety,' 'decorum,'

hence 'ceremony,' 'solemnity.' 8. Schöffen; cf. 20. 16, note. 9. geſetzt; einſetzen is now used in the sense of 'appoint.' 13. Alt-Bamberg; only the old part of Bamberg rendered this tribute. 15 Mariä Geburt, 'the Nativity of the Virgin Mary,' Sept. 8. Mariä, Latin genitive. 17. umſchränkt, 'railed in.' erhöht, 'on a platform.' 19. Prokurator, 'attorney.' 20. Aktuarius, 'clerk.' 22. oder, supply thun. 26. Schalmei, 'shawm,' 'reed pipe.' Baß, 'bassoon.' 30. Geſandten, 'deputies.'

28. 10. gelten für, 'pass for,' 'stand for.' 13. geſchlitzt, 'slashed.' 14. beſteppt, 'stitched.' bequaſtet, 'tassled.' als Zeichen, etc. According to the ancient Saxon code of laws (*Sachsenspiegel*), a pair of gloves served as a symbol of an oral declaration on the part of the Emperor; here the municipal authorities make use of the same symbol. 17. Stäbchen; a staff is a sign of authority; hence it came to be regarded as the symbol of jurisdiction. When sentence was pronounced on a criminal, a small wand was broken by the judge in three parts; cf. *Faust*, l. 4590. 19 sqq. The 'silver coins' symbolized the tolls, the 'felt hat' stood for the chief article of manufacture of Worms.

29. 3. Virtuoſen, artists, musicians. 4. Mitſtadt, 'sister city.' 12. Gewürzladen, Lade, f., pl. Laden, 'drawer,' to be distinguished from Laden, m., pl. Läden, 'shop.' Transl. 'spice-boxes.' 13. Stäbchen may be plural, or it may be that the article is omitted here, although Stäbchen is neuter and Becher masculine; Goethe frequently does this in spite of the rule made by the grammarians. Handſchuh; provincially, the form Schuh is used in the plural in place of Schuhe; cf. 28. 13. 13 sq. Räderalbus, the name of a small silver coin, so called because it was stamped with a cross surrounded with a circle, which looked like a 'wheel'; Albus (from Lat. *albus*, 'white'), also called Weißpfennig, a silver coin.

30. 2. frei, i.e. not enclosed, 'open'; cf. 66. 23. 3. luſtig, 'cheery,' 'pleasant,' a rather peculiar use of the word which is ordinarily used only of persons in the sense of 'gay,' 'jolly.' This reading, however, is found in all the older editions, though, of course, it may be due to a misprint in the first edi-

tion. The modern commentators generally substitute luftig, 'airy.' **5.** Ausbau, 'completion.' **10.** Franz- oder Halbfranzband, 'calf or half-calf'; the word was probably first a bookseller's abbreviation for franzöſiſch; cf. 'French calf.' **12.** holländiſchen; the famous Elzevir editions of the classics were published at Amsterdam, Leyden, etc., from 1592–1680. **16.** elegantere Jurisprudenz, 'the nicer points in jurisprudence.' **18.** den Taſſo; the definite article is often used before the name of a person to express familiarity, hence often before the name of a well-known character, especially when the name of an artist or author stands for his works. TORQUATO TASSO (1544–1595), the great Italian poet, author of *Gerusalemme Liberata* ('Jerusalem Delivered'). **20.** J. G. Keyßler wrote *Neueste Reisen durch Deutschland, Ungarn, Böhmen*, etc. 2d ed. Hanover: 1751. **21.** J. C. Nemeitz wrote *Séjour de Paris oder Anleitung wie Reisende sich in Paris zu verhalten haben*. 4th ed. 1750. Both are now forgotten. **24.** Realleziken, say 'encyclopedias,' though that is somewhat too comprehensive a term. The words real, Realien are used when speaking of things, as distinguished from words. Realſchule thus denotes a school in which sciences are taught rather than languages and literature. ſich — Rats erholen, 'obtain information,' lit. 'strengthen one's self with advice.' **30.** Nachſchaffen, 'subsequent acquisition.'

31. 1. Einreihen, 'insertion [in the proper place],' 'arrangement.' **2.** die gelehrten Anzeigen, a literary review published in Frankfort. Goethe himself wrote for it during the year 1772; the volume to which he contributed has been reprinted in the series called *Deutsche Litteratur-Denkmale des 18. Jahrhunderts*. (Vols. 7–8. Heilbronn: 1882–83.) The publication of the journal ceased in 1790. **10** sq. Stäbchen, here 'narrow mouldings.' **12.** öfters. Comparatives are often used without a strictly comparative meaning, to express a fair degree of the quality denoted by the adjective; thus eine längere Reiſe may mean, according to circumstances, 'a longer journey' or 'a fairly long journey,' 'quite a long journey.' The adverb öfter is used in both senses, öfters generally in the

positive sense. **14.** wenden, 'spend.' **15** sq. mit unterlaufen, 'slip in with [other considerations]'; transl. 'come in.' **17.** beſchaffen, 'constituted'; wie iſt es hiermit beſchaffen? 'how is it with this?' **18.** wenn — gleich = obgleich. **25.** Liebhaber is especially often used with reference to the arts, 'a lover of art,' 'amateur,' 'dilettante.'

32. 7. ſtaffieren, 'equip,' 'provide'; in painting, = mit Beiwerk verſehen, 'put in the accessories,' e.g. animals or persons into a landscape. **8.** den Rembrandt; cf. 30. 18, note. Rembrandt (1606–1669), the greatest Dutch painter. **8** sq. eingeſchloſſene Lichter, 'enclosed lights,' i.e. strong lights surrounded by dark shadows, as e.g. the interior of a forge. **10.** es weit bringen, 'get along,' 'achieve success'; the es in such phrases may be compared to the *it* in 'lord *it* over one,' 'rough *it*,' etc. **11.** Pendant = Seitenſtück, 'companion-piece'; pronounce as in French. **13.** auf dem Wege, rare for in der Weiſe. H. Sachtleben (1609–1685), a Dutch landscape-painter. **14.** bearbeiten, 'treat.' Junckern; formerly proper names were quite generally inflected in the dative and accusative cases, and this is still done in colloquial language, while in the language of literature inflection of proper names is now generally confined to the genitive. **16.** nach dem Vorgange, 'after the manner of the Dutch school.' **21.** darmſtädtiſcher; Darmstadt is only a few miles from Frankfort. **23.** umſtändlicher, 'more in detail.' **26** sq. im Ganzen, 'in everything,' here 'everywhere'; the adverbial phrase im ganzen generally means 'upon the whole.' **27.** Spiegelſcheiben. The dimensions of the 'large panes of plate glass' were 6 inches by 9½ inches.

33. 8. Weltereignis, 'an event affecting (or 'interesting') the whole world.' **12.** eingewohnt, 'accustomed.' Although the peace of Aix-la-Chapelle (cf. 23. 23, note) was not concluded till 1748, the war had practically ceased in 1745. **13.** Reſidenz = Hauptſtadt, 'capital.' **20.** meldet ſich = zeigt ſich. **21.** This statement is exaggerated; the city had about sixty thousand inhabitants, of whom about one fourth perished.

34. 5. den heilſamen, 'medicinal'; e.g. in Teplitz, Bohemia, the hot springs stopped flowing. **10.** die Philoſophen; Voltaire

and Rousseau wrote on the subject, and in Frankfort, as in other places, a special Bußtag, 'a day of repentance and prayer,' was proclaimed. **17.** mehrere, a double comparative, generally used in the sense of 'several,' but here 'more.' umſtändlichere; cf. 32. 23, note. **23.** der Erden, gen. sing. Feminine nouns of the weak declension were formerly inflected throughout the singular, as masculines are now, and this inflection survives in certain formulas. **23** sq. Erklärung, 'explanation,' viz. according to Luther's Catechism. **27** sq. ſich herſtellen, 'restore one's self,' 'recover one's balance.' gegen, 'in view of'; say 'resist these impressions.' **29** sq. Schriftgelehrten, 'those learned in the scriptures,' the term used in the German Bible for 'scribes.'

35. 7. zuſammen, lit. 'in a heap,' say 'into a thousand pieces.' Möbeln; the plural Möbel is now more common in the language of literature. verderben, as a transitive verb, was formerly regularly weak; now the strong forms have generally prevailed, except in the figurative sense of 'corrupt.' **13.** gefaßt, 'composed.' **14.** Fenſterflügel; windows in Germany, as generally on the Continent, are hinged on the two sides like double doors, hence the two 'wings' can be 'torn open and lifted off the hinges.' **24.** A Gymnaſium is a classical school; the curriculum corresponds about to that of an American high school and the first two or three years of the old-fashioned classical college course. Cf. 30. 24, note. Goethe's father was born in 1710, entered the *Gymnasium* at Coburg in 1725, studied in Giessen from 1730 to 34, and in Leipsic from 1734 to 37, and then returned to Giessen to graduate (promovieren).

36. 1. The full title of the dissertation was *Dissertatio electa de aditione hereditatis ex jure Romano et patrio sistens.* It was referred to by A. F. J. THIBAUT (1772–1840) in his *System des Pandektenrechtes* (1803). **4.** abgehen = fehlen, mangeln, 'be wanting.' **11.** einzelne Stunden, etc., 'provide for instruction in certain special subjects by professional teachers.' **14.** Trübſinnigkeit, lit. 'gloominess,' 'dullness.' Already Goethe's grandfather had had too poor an opinion of the Frankfort *Gymnasium*, to send his son there. **18.** Metier, Fr. *métier*,

'business,' 'profession,' pronounced as in French; cf. 13. 14, note. Leute vom Metier, 'professional men'; we now say Leute vom Fach, or Fachleute. Transl. 'teachers by profession.' **29.** Verarbeiten, 'working over,' 'working out,' 'assimilating.'

37. **2.** begründet, 'well grounded.' **5.** aufheben, 'remove,' 'abolish,' 'annul.' **7.** der gereimte angehende Lateiner, lit. 'the Beginning Latinist in Rhymes,' a Latin primer in rhymes; viz. CHRISTOPHER CELLARIUS' *Liber memorialis Latinitatis probatae et exercitae.* (Berlin: 1724.) Goethe also used the same author's *Erleichterte lateinische Grammatik*, and his annotated edition of Cornelius Nepos. **12.** Ober-Yſſel, a province of Holland. **15.** Chrie (from Greek χρεία, 'maxim'), a 'composition' on the subject of some general maxim or common saying, then any kind of composition written according to the rules of rhetoric. **16.** es jemanden zuvorthun, 'surpass one'; cf. 32. 10, note. **17.** wegen Sprachfehler; this expression might now almost be called a „Sprachfehler," as the use of a noun in the genitive plural is generally avoided unless an adjective or other limiting word having a distinctive ending in the genitive plural accompanies the noun and shows that it is not nominative or accusative. hintanſtehen, 'take a back seat.' **21.** die Schweſter, viz. Cornelia; cf. 8. 10, note. **22.** Cellarius, cf. l. 7, note. **23.** Penſum, 'task,' 'lesson.' **27.** in Abſicht auf, 'in regard to'; we should now say mit (or in) Beziehung auf.

38. **1.** Kombination, 'power of combination'; we should expect Kombinationsgabe. **3.** Akademie, formerly often used for Univerſität. **6.** Jura, 'law,' 'jurisprudence'; plural of Lat. *jus*, = die Rechte, i.e. Roman Law, Common Law, Canon Law, etc. **9.** The University of Göttingen had been founded in 1734 and had already obtained a great reputation, particularly as a center of classical studies. **12.** Wetzlar, a small city on the river Lahn, was at that time the seat of the supreme court of the old German Empire, the Reichskammergericht. Goethe really went there in 1772 to acquaint himself with the forms of procedure at this court. His personal experiences at Wetzlar, in which the study of law played a very small part, are told in

Book XII of the Autobiography; they also form the basis of his famous novel *Die Leiden des jungen Werthers* (1774). **13.** Regensburg, 'Ratisbon,' a city in Bavaria, at that time the seat of the Diet (Reichstag) of the German empire. **27.** Schlendrian, 'beaten track,' from ſchlendern, 'saunter.' **29** sq. Chreſtomathien, 'Chrestomathies' or 'Readers' made up from the most interesting passages from different works or authors, were as yet unknown.

39. 4. Of course Goethe means the New Testament in Greek. **5.** Paſor, author of a *Manuale in Novum Testamentum*, first published in the seventeenth century. **16** sq. Mitwerber, 'competitors'; we now use Mitbewerber. **18.** Fall; cf. 8. 1, note. **19.** bedenklich, 'doubtful,' 'suspicious.'

40. 7 sq. aus dem Stegreif, 'improvised,' 'without preparation.' **8.** aufgeben, 'impose,' 'set as a task'; Aufgabe, f. 'task.' **10.** Bibliotheken, 'libraries,' i.e. here '[series of] publications.' **14.** Amos Comenius (1592–1670), a native of Moravia, the founder of modern pedagogy and originator of the object method in teaching (Anſchauungsunterricht). His *Orbis pictus sensualium, hoc est omnium fundamentalium rerum et in vita actionum pictura et nomenclatura* (1657) was the first picture-book for children, with reading matter in German and Latin. In 1892 the 300th anniversary of Comenius' birth was observed throughout the civilized world. **16.** Kupfer, here = Kupferſtich, 'engraving [on copper].' M. Merian the Elder (1593–1650), a Swiss engraver and illustrator. **17.** J. P. Abelin, who died about 1636 in Strassburg, wrote under the name of J. L. Gottfried and other pseudonyms a number of historical works in the manner of chronicles, which are still regarded as important sources of history, among them the first two volumes of the well-known *Theatrum Europaeum* and a *Historische Chronica* (Frankfort: 1633). **19.** *Acerra*, lit. 'incense-box,' in the seventeenth and eighteenth centuries a favorite title for collections of fables and anecdotes; which of several works of this title Goethe used is not certain, probably that originally compiled by Peter Lauremberg (Rostock: 1633), which was several times enlarged and republished. **21.** Goethe probably read

OVID's *Metamorphoses* at this time in a translation. **27** sq. verarbeiten; cf. 36. 29, note. **29** sq. jene — Altertümlichkeiten, 'those stories from antiquity.' **30** sq. Fénelon's most famous work *Les aventures de Télémaque* (1669) was first translated into German verse by B. NEUKIRCH in 1727.

41. 4. DEFOE's Robinſon Cruſoe (1714) was translated into German in 1720 and soon became so popular that it called forth numerous imitations, among them *Die Insel Felsenburg* by J. H. SCHNABEL (1731). **7.** Lord Anſon's *Voyage round the World* (edited by R. WALTER and B. ROBINS), appeared in 1748; it became very popular and was soon translated into German. **12** sq. ſollte — bevorſtehen, 'was in store.' **20.** Volksbücher, 'folk-books,' 'chap-books'; versions of legends and other popular subjects in which tradition is a much more important element than the work of the editor or compiler, so that they are generally anonymous; cf. Volkslied, 'folk-song.' The most popular *Volksbücher* originated in the sixteenth century. At the beginning of the nineteenth century, when Romanticism caused a wide-spread interest in popular traditions, the *Volksbücher* together with the *Volkslieder* came to be regarded by scholars as most important sources for the study of the life and thought of a people. **22.** Abgang, 'sale.' mit ſtehenden Lettern, 'from stereotype plates.' **25.** Mittelzeit; for the more common Mittelalter. **26.** Büchertröbler, say 'dealer in cheap books'; a Tröbler is a dealer in cheap and second-hand things. **27.** Kreuzer; cf. 17. 7, note. Among the *Volksbücher* with which he thus became acquainted, Goethe does not mention the most popular of them all, the famous *Faustbuch*, first published at Frankfort in 1587. Later, Goethe mentions the puppet-play on the same subject; cf. 221. 17 sqq. **27.** Eulenſpiegel; cf. 8. 28, note. **28** die vier Haimonskinder, a French legend of the fights between Charlemagne and the four sons of Duke Aymon, first translated into German in 1535; the *Volksbuch* is a translation of a Dutch version. Meluſine, the most renowned of French fairies, who was condemned to become every Saturday a fish from the waist downward. **28** sq. Kaiſer Octavian, the hero of an old French legend belonging

to the circle of legends that clustered about Charlemagne. The *Volksbuch* appeared in 1535. **29.** die ſchöne Magelone, a French romance about the daughter of the king of Naples, and Peter, son of the Count of Provence. A German translation appeared in 1536. Fortunatus received from a fairy, Fortuna, an inexhaustible purse and from the Sultan a wishing-cap which would transport him in a moment to any place. mit der ganzen Sippſchaft, etc., 'and the whole company [of similar characters] down to the Wandering Jew.'

42. 9. einen geiſtreichen Vortrag, 'an intelligent presentation.' 10. zuſagen, 'please.' 11. ſich ergeben, 'follow,' 'result.' 12. geſetzlich, here 'established.' 12 sq. Separatiſten, those who had separated from the established church. 13. Pietiſten, a name given to sects that emphasize personal religion and disregard the forms of the orthodox church. Herrnhuter, a sect, so called from Herrnhut, a small town in Saxony, where they originated in 1722. They resemble the Quakers in the simplicity of their forms, and the followers of Wesley in their doctrines. In England and America they are called 'Moravian Brethren.' die Stillen im Lande, 'the Quiet in the Land,' another name for such sects. 25. ihren refers to Tugenden. 28. Zunftgenoſſe, 'fellow-guildsman,' 'colleague.'

43. 7 sq. Zornäußerungen; cf. 33. 8 sqq., 35. 1 sqq. 12 sq. Glaubensartikel; cf. 34. 24. 17. genauer, 'closer.' 25. Gleichnis, 'symbol.' 28. vorhandnen und zufällig vermehrten, 'which he possessed and increased as chance enabled him.' 29. Stufen und Exemplare, 'pieces of minerals and specimens.'

44. 3. Pult, now generally neuter. 4. Abſtufungen, 'shelves,' on which to rest music-books. 7. ſtufenweiſe, 'shelf by shelf.' Abgeordneten, 'representatives.' 9. bedeutend, now simply 'important,' is often used by Goethe in the stronger sense of 'significant,' 'full of meaning,' in which sense bedeutſam is now used. Goethe is very fond of the word. 10. anſtellen, 'institute'; say 'celebrate.' 15. Räucherkerzchen, 'pastille.' 18. Verdampfen, 'consumption in vapor.' 23. Schale = [Unter-]Taſſe, 'saucer.'

45. 2. gelegen, 'opportune.' 7. ihm refers to Schaden; ab-

helfen with dat., 'remedy.' 8. nämlich; cf. 25. 4, note. 13. größeſten; the contracted form größten is now generally used.

BOOK II.

Book II covers the period from the outbreak of the Seven Years' War, 1756, to the end of 1758.

46. 1. vortragen, 'present,' 'narrate.' 8. Handel und Wandel, 'trade and commerce'; cf. 25. 8, note. 11. Beherrſchen, etc., 'even though such cities may not rule.' 12. Wohlhäbigkeit, 'wealth.' Wohlhabenheit is more common. 19. jener weltbekannte Krieg, the Seven Years' War. Frederick II. of Prussia, knowing the plans of the other powers looking to the dismemberment of Prussia, surprised his enemies by taking the offensive. During the seven years that followed he maintained himself, in spite of many defeats, against the allied powers of the rest of Europe and finally secured a favorable peace. 23. vorgängig = vorhergehend. 26. ungeheuer, 'momentous.'

47. 5. Schöff; cf. 20. 16, note. 6. Krönungshimmel, 'coronation-canopy'; cf. 23. 7, note. 7. gewichtig, more often used figuratively. 12. gemütlich, here 'feelingly'; ordinarily it means 'good-natured,' 'good-humored.' 16. verſchwägert, 'related by marriage,' from Schwager, 'brother-in-law.' 18. ſich überwerfen, 'quarrel.' 19. losbrechen, 'burst out.' 21. tüſchen, or tuſchen (cf. 200. 15), 'allay,' 'quiet'; vertuſchen, 'hush up.' 25. jene leidenſchaftliche Tante, viz. Frau Melber, whom the author has mentioned in a passage omitted in the present edition. 28. Agitation = Aufregung; cf. 13. 14, note. Frederick occupied Dresden on Sept. 9, 1756, and on Oct. 1 he defeated at Lowositz the Austrian army which approached to aid the Saxons; this victory caused the surrender of the Saxon army two weeks later.

48. 3. anführen, 'mention.' es ſetzt, a colloquialism for es gibt in its more primitive sense of 'it produces,' 'it results in,' 'there ensues.' 6. Händel, 'quarrels.' 8 sq. preußiſch — Fritziſch geſinnt, 'a Prussian—a Fritzian in my views.' Fritziſch, a word coined for the purpose, from Fritz, an abbreviation for

Friedrich; Frederick was afterwards familiarly spoken of as der alte Fritz. gesinnt, lit. 'minded,' e.g. recht gesinnt, 'fair-minded.' 12. Siegeslieder, especially probably the *Preussische Kriegslieder von einem Grenadier* (1758) by J. W. L. Gleim (1719–1803), which occupy a prominent place in the literature of the time by their vigor and genuineness of feeling; cf. 173. 30 sq. and 175. 11 sqq. 18. wollte * * * schmecken, 'not a morsel *would* taste well,' i.e. 'I could not make a morsel taste well,' 'I could not enjoy, etc.' Observe this use of wollen with a negative; thus es wollte nicht gehen, 'it would not go,' 'it refused to go,' 'it could not be made to go,' 'it was impossible.' 22. Bei den Eltern, i.e. 'at home.' 25. zurückweisen, lit. 'refer back'; here 'throw back.'

49. 1. gehört dazu, 'belongs to it,' 'is necessary to it,' 'is required.' 6. es heißt, 'it is said'; hieß es immer, 'was always the cry.' 7. auch, 'therefore.' recht, 'just,' 'fair-minded.' 15. Pöbel, is used only contemptuously, 'mob.' 21. Gleichgesinnten; cf. 48. 8 sq., note. 23. gelten lassen, 'allow to be of value,' 'admit the value of,' 'recognize.' 25. einem etwas verargen, 'criticise one for a thing.' Graf Daun (1705–1766), commander of the Austrian forces, a good strategist, but slow in action. Schlafmütze, lit. 'nightcap'; say 'slow-coach.'

50. 1 sq. ins Gleiche bringen; cf. 15. 28, note. 3 Gewahrwerden, 'perception.' parteiisch, 'partisan.' 6. immer, here 'continuously,' 'rapidly.' 8. verdrießliches Behagen, 'a sort of disagreeable pleasure'; inasmuch as the scene of war was far away and Frankfort was not directly affected, the pleasures of victories and sorrows of defeat were purely imaginary, the quarrels resulting from them unnecessary. 14 sqq. Cf. the words of the old burgher in *Faust*, ll. 860 sqq.:

> Nichts Bessers weiß ich mir an Sonn- und Feiertagen,
> Als ein Gespräch von Krieg und Kriegsgeschrei,
> Wenn hinten, weit, in der Türkei,
> Die Völker auf einander schlagen.
> Man steht am Fenster, trinkt sein Gläschen aus
> Und sieht den Fluß hinab die bunten Schiffe gleiten;
> Dann kehrt man Abends froh nach Haus,
> Und segnet Fried' und Friedenszeiten.

18. bei, 'in case of.' France became Austria's ally in May, 1757. **23.** Puppenſpiel; cf. 14. 1. **27** sq. Platz und Raum, synonyms; say 'plenty of room.'

51. 1. ſtecken in, 'be inherent in,' 'be peculiar to.' **4.** allenfalls, 'in any case,' 'if necessary.' in der Ordnung; in Ordnung is now used. **6** sq. auf etwas eingerichtet, 'arranged for a thing,' 'adapted to a thing.' **9.** Garderobe, 'wardrobe'; here 'costumes.' **13.** verkümmern, 'spoil.' **21.** Zirkel, m., here 'compasses.' umgehen mit, 'go about with,' hence 'occupy one's self with,' 'use.' **23** sq in das Thätige verwandte, 'changed into activity,' i.e. 'applied practically'; cf. 8. 21, note. **24.** Pappenarbeit, commonly Papparbeit, 'pasteboard work'; Pappe, f. 'pasteboard.' beſchäftigen, 'occupy'; here 'interest.' **25** sq. ſtehen bleiben bei, 'stop with,' 'confine one's self to.' **27.** artig, 'pretty.' Freitreppe, 'perron' (in architecture), i.e. 'outside stairs' leading to the first story of a building above a high basement; these together with the 'flat roofs' are characteristic of Italian villas. **29.** zuſtande kommen, serves as passive to zuſtande bringen, 'carry out.'

52. 1. In the sixth book we are told that the methodical and economical Rat Goethe preferred to employ tailors as servants, who could repair and even make clothes for himself and his family when they had nothing else to do; cf. 161. 4 sqq. **4.** über den Kopf wachſen, 'outgrow.' **8.** es bei etwas bewenden laſſen, 'stop with,' 'confine one's self to,' 'content one's self with.' **12.** Parteiung, 'division.' hinweiſen auf, 'point to,' 'tend toward,' 'result in.' **15.** an (now generally zu) jemand halten, 'cling to.' **16.** auf der Gegenſeite, really an anacoluthic construction, since halten auf with a dative in this sense would be very unusual; halten auf with an accusative is common in the sense of 'insist on,' 'observe.' **25.** in eigner Perſon, 'in the first person.' **28.** kein Arges, 'no bad [thoughts],' 'no suspicion.' **29.** können; the personal verb is omitted.

53. 5. zum beſten haben, 'fool.' **6.** Naturell, n., from Fr. *naturel*, = Natur, f. **7.** Luftgeſtalt, 'fancies'; cf. Luftſchloß, 'castle in the air.' Windbeutelei, say 'vision'; from Windbeutel,

lit. 'air-bag'; 'gas-bag'; 'liar.' **8.** verarbeiten, 'work over,' 'transform.' lernen, for gelernt in connection with another infinitive. **9.** aufſchneideriſche Anfänge, 'boastful beginnings'; Aufſchneider, 'braggart'; aufſchneiden means 'carve,' 'serve up' (cf. kalter Aufſchnitt, 'sliced cold meats'); hence [mit einem großen Meſſer] aufſchneiden came to mean 'tell a story [of the Baron Münchhausen type].' In some old German taverns a large carving-knife may be seen suspended from the ceiling which, when a string is pulled, strikes a bell, a sign that one of the guests is telling an incredible yarn. **16.** The author now proceeds to give a specimen of the tales which he composed for the entertainment of his friends, entitled „der neue Paris," which, on account of its length, has been omitted in the present edition. After an account of the abuse and ill-treatment which he occasionally suffered from his schoolmates who did not enjoy the same social position and refining home influences, he passes on to the following account of social life in Frankfort and prominent characters with whom he as a boy came more or less in contact. **23.** nachdem, 'according as'; commonly je nachdem is used in this sense. **24** sqq. When the great events of the war finally affect the quiet citizen directly, as for instance Goethe's father was affected when the French occupied Frankfort, the external discomforts are often increased by his party-feeling. **31.** Vorteil, 'interest.' **31** sq. wahren und erhalten, 'guard and protect.'

54. 1 sq. The meaning of in völlig bürgerlicher Ruhe is not perfectly clear. As it stands, völlig is an adverb qualifying bürgerlicher; the latter may mean 'civil' as opposed to 'military'; or 'municipal' as opposed to 'national'; or, as seems probable in view of what follows, 'public' as opposed to 'private.' With the last two interpretations the use of the adverb völlig, 'completely,' can hardly be reconciled, and Düntzer thinks the adjective völliger should have been used. The general sense seems to be that while publicly Frankfort was not affected by the war, privately much concern was felt. It should be added that the year 1758 also was spent in 'public' peace; cf. 64. 3 sqq. **5.** Wiederherſtellungen, Frederick's 're-

coveries' from his defeats. **6.** verſchlangen ſich, lit. 'devoured one another'; they occurred in rapid succession, destroying one another's effects and driving one another out of the public mind. aufheben, 'balance.' **15.** drei Religionen, viz. the Lutheran, the Reformed or Zwinglian, and the Roman Catholic. There was also a considerable Jewish element, but this did not then count as a social or political factor; and there were besides, as we have seen, a few who had withdrawn from the regular established churches. The prevailing religion was the Lutheran. Goethe mentions the existence of these several religions, because the population of a German city is generally either almost wholly Protestant or almost wholly Catholic. **17.** zum Regiment gelangen, 'take part in the government.' **19.** auf ſich; more commonly in ſich. Liebhaberei; cf. 31. 25, note. **25.** He had returned from his Italian journey (cf. 13. 5 sqq.) about 1740. **30.** Ballotage, pronounced as in French, but with the final -e as in German.

55. 7. Charak'ter (plur. now Charakte're; cf. l. 18), here 'title'; at that time such titles without pay or function were frequently given to persons on their own solicitation, often for money. Cf. 13. 18, note. **16.** Societät = Geſellſchaft; cf. 13. 14, note. **19** sqq. mochte — haben, 'probably had'; mögen is often thus used to express probability. ſich einen Begriff machen, 'form an idea.' **20.** frei, 'open'; say 'the great world.' **25.** von Uffenbach; cf. 8. 24, note. **27** sq. ſich legen auf, 'devote one's self to.' **30.** bei ihm, 'at his house.'

56. 4. Landsleute, here = Mitbürger. luſtig, 'jesting.' **8.** Antoniusgaſſe, now called Töngesgaſſe. **13.** Honoratioren, from Lat. *honoratus*, only used in the plural; 'persons of note.' **20.** wohlgebildet, here used literally, 'handsome.' **26.** dem Namen nach gedenken, 'mention by name.' **28.** erwähnen may take the genitive or the accusative.

57. 5. ſind * * * ſchuldig geworden, 'have become much indebted to him'; he did much for the study of them. **5** sqq. herausgeben, 'edit.' Anmerkungen, 'notes,' 'commentary.' **6.** Frankfurter Reformation, a code of laws which was published in 1731–74. **12.** oben, viz. 8. 24. **13.** bei ſeiner eingezogenen

Art zu ſein, 'in view of his retired manner of life'; a simpler expression would have been bei ſeiner Eingezogenheit. **20** sqq. die — einen herkömmlichen Verdienſt hatten, 'who were accustomed to earn something.' **22.** erhuben; hub for hob is now obsolete. **23.** Stände, 'classes.' **24.** Ochſenleichen; Leiche is used provincially for Begräbnis, Begängnis, 'funeral.' **25** sq. überhandnehmen, 'increase,' 'gain ground.' **26** sq. Prunkbegängniſſe; cf. l. 19. **29.** Gleichſtellung, unwillingness to claim superiority; say 'modesty.' Goethe means that the democratic tendencies of the time began to show themselves among the upper classes in many little things, before they produced such great and unexpected events as the French revolution.

58. 3. Liebhabern; cf. 31. 25, note. **8.** keine Sammlung, i.e. they had not been embodied in a printed collection. in Druck und Schrift, i.e. printed and written documents. **21.** Schenkiſchen; the Dutch engravers JAN and LEONHARD SCHENK produced excellent maps at that time. **26.** geſondert, 'assorted.' **27.** bei vorfallenden Auktionen, 'when auctions took place.'

59. 1. F. G. Klopſtock (1724–1803) published in 1748 the first three cantos of his *Messias*, which at once became popular and greatly influenced the further development of German literature. Indeed the classical period of German literature is often said to date from that time. The *Messias* was completed in 1773. Klopstock also wrote Odes which are still held in high esteem. Aus der Ferne, because Klopstock lived chiefly in Hamburg and Copenhagen. **4.** wunderlich heißen; klopfen is used dialectically for klopfen. Cf. the name of *Shakespeare*. **8.** heraufkommen, 'come into prominence.' **9.** gereimt, 'written in rhyme'; the *Messias* is written in unrhymed hexameters. **10** sq. F. R. von Canitz (1654–1699), author of many poems of occasion in smooth and elegant language. F. von Hagedorn (1708–1754), imitator of the contemporary French poets, author of songs and fables in light and graceful language. R. F. Drollinger (1688–1742), an imitator of English poets, especially Pope, wrote lyric and didactic poems, distinguished for ease and clearness of language. C. F. Gellert (1715–1769), wrote fables with homely morals and hymns distinguished for deep

feeling which are still popular, also comedies and a novel *Die schwedische Gräfin;* cf. 172. 6. Gellert was one of the most prominent literary figures of his time. Cf. 158. 14 sq. F. K. K. von Creuz (1724–1770), dramatic and lyric poet. A. von Haller (1708–1777), a scientist and author of didactic and descriptive poems and several novels. **12.** Franzbänden; cf. 30. 10, note. **13.** Neukirch; cf. 40. 30, note. J. F. Kopp published a translation of TASSO's *Gerusalemme Liberata* in 1744; cf. 30. 18, note. memorieren = auswendig lernen. **18.** im Gegenteil seems rather ponderous here for aber. **20.** The prejudice against blank verse was wide-spread. Even Lessing wrote of those advocating it, that they probably objected to rhymes because they could not command them. (*Werke*, Hempel ed., VIII, 7.) **23.** Rat Schneider, an old friend of Goethe's father, was the agent of several German states at Frankfort. He regularly dined on Sundays with the Goethe family. einschwärzen, colloquial for einschmuggeln. **23** sq. zustecken, 'hand secretly.' **26.** gleich, 'at once'; say 'at its first appearance'; cf. 59. 1, note. **29.** Sprache, 'diction.' **30.** gelten lassen, here 'let pass'; cf. 49. 23, note. übrigens, 'generally.'

60. 2. The first ten cantos, 'of which we are really speaking,' were published together in 1755. **3.** solches = dieses. **4.** Karwoche, 'Holy Week,' 'Passion Week'; Karfreitag, 'Good Friday.' The word was formerly incorrectly spelt Char-, being supposed to come from the Greek, while it is an old German word, connected with English *care*, but now obsolete except in the above two compounds. **14.** es gab, 'there ensued'; cf. 48. 3, note. **15** sq. sich gefallen lassen, 'consent to be pleased,' 'submit.' **17** sq. Sonntagssuppe; Suppe by way of the rhetorical figure of synecdoche or *pars pro toto* is often used to denote a whole meal; hence jemanden zu einem Teller (or even Löffel) Suppe einladen, 'invite one to dinner'; cf. the English 'invite to *tea*.' **23.** Exemplar, 'copy.' **25.** wir Geschwister, 'we children.'

61. 1. Portia, the name given to the wife of Pilate; cf. Matth. xxvii. 19, and *Messias* vii. 366 sqq. um die Wette, 'in rivalry,' 'with great enthusiasm.' **3.** Andramelech, one of the

rebelling angels; cf. *Messias* viii. 153, and x. 96 sqq. **8.** floſſen nur ſo, 'just flowed'; nur ſo is often thus used to express that a rather strong statement is to be taken literally, that the word used is the 'only' proper one, etc. Thus wir flogen nur ſo dahin, 'we literally flew along.' **11.** Samſtag, more common in Southern Germany than Sonnabend. **12.** bei Licht, 'by candle-light.' Sonntags früh; it should be remembered that church services in Germany begin comparatively early, the first service now generally at seven o'clock. **28.** Chirurgus, 'surgeon'; in olden times barbers also acted as surgeons, and even now the title Chirurg is given to barbers trained and licensed to act as assistants to surgeons, to bleed persons, etc.

62. **1.** Seifenbecken, 'soap-basin'; barbers in Germany use small shallow brass basins instead of cups; such basins are hung over the doors of their shops as signs of their trade. gab es; cf. 60. 14, note. **2.** Aufſtand, 'commotion.' **5** sq. von uns abzulehnen, 'relieve ourselves of.' **6.** ſich zu etwas bekennen, lit. 'confess one's self as connected with'; transl. 'we confessed.' **9.** verrufen, here 'condemn.'

BOOK III.

Book III covers the period from Jan. 1, 1759, when the French occupied Frankfort, to June 1761, when Count Thorane left Rat Goethe's house.

63. **4.** warf ſich in, 'slipped into,' 'donned.' **11.** ſie is here untranslatable. In a period of comparison the second clause, introduced by wie or als, often contains a pronoun representing the object of the comparison, which is always untranslatable in English. Stadtmuſici, 'town musicians,' a licensed band having certain privileges and duties. Three words are used to denote 'musician': Muſikant, a professional performer of music; Muſicus, pl. Muſici, meaning the same, but now a rarer and somewhat more dignified term; and Muſiker, now the most common and dignified term, denoting not only a performer of music, but in general one who understands music, e.g. a composer. **12.** wer ſonſt alles, 'heaven knows

who else'; cf. 24. 18, note. **13.** überſchrieben, 'superscribed,' 'addressed.' **14.** geringern, 'humbler.' **16.** Honoratioren; cf. 56. 13. note. **17 sq.** Staatsbeamten; Frankfort as a Reichsſtadt was really a small state. **21 sq.** Biskuit never denotes the American 'biscuit'; it sometimes denotes the English 'biscuit' (American 'cracker'), but more generally a species of cake. **22.** Marzipan, 'marchpane,' a species of cake made principally of almonds and sugar. **23.** wozu noch kam, daß, 'to which was added, that'; or simply, 'besides.' **24.** Burgemeiſter; cf. 20. 24, note. **24 sq.** Stiftung, 'endowment,' 'foundation.' **25.** Silberzeug, 'pieces of silverware.'

64. 1. verehren, 'present solemnly.' im kleinen; cf. 9. 4, note. **5.** bedenklich und ahnungsvoll, both used here in a causative sense, 'causing anxiety and forebodings.' **7.** öfters; cf. 31. 12, note. häufig is almost synonymous with öfters and merely strengthens the latter. **9.** Nach * * * Sitte, 'according to the old custom of free cities.' **10.** Hauptturm; 'the principal tower' was that of the *Dom* or St. Bartholomew's Church; cf. 17. 19. **11.** It is, however, recorded that on this day the warder was busy collecting New Year's gifts and that he therefore failed to announce the approach of the troops. **16.** According to agreement between the Imperial government and the magistrates of Frankfort, the French were to be allowed to pass through, one battalion at a time. It was afterwards rumored that the magistrates had been bribed to let the French occupy the city. **21.** Konſtablerwache, 'guard-house of the constables,' under the command of "town-major" Textor, a brother of Goethe's grandfather. **22.** Kommando, 'detachment.' **23.** gedacht, 'above-mentioned,' 'said.' **25.** Augenblicks, an adverbial genitive, now rare; augenblicklich is the usual expression. **28.** Einquartierung, 'billeting.' **30.** Frankfort had not been occupied by foreign troops since 1631.

65. 1. niemanden; the dative is now either niemand or niemandem. **5.** Staatszimmer, 'apartments of state,' 'best rooms,' i.e. those on the second floor. **7.** preußiſch geſinnt; cf. 48. 8, note. **11 sqq.** The clause da * * * konnte can be grammatically taken only as a parenthesis, referring to what precedes, and

meaning 'which he might have done, since he spoke French well,' etc., though it seems on the whole more natural to connect it with what follows. **15.** Königsleutnant, Fr. *Lieutenant de roi*, 'King's Lieutenant,' the representative of royal authority; his functions are defined in the following lines. **18.** The name of the count was really THORANC or THORENC. Goethe's memory evidently failed him here, for he allowed THORANE, which may possibly first have been a misprint, to stand. (Cf. *Goethe-Jahrbuch:* 1886, pp. 406 sqq.) In this form the name has become famous, and it has therefore been allowed to stand in the present edition. The events connected with Thorane's stay in the Goethe House have been dramatized by KARL GUTZKOW (1811–1878) in his comedy *Der Königsleutnant* (1849). **22.** zuſammengenommen, 'reserved'; ſich zuſammennehmen, 'control one's self,' 'exert one's self.' **23.** Hausbewohner, a somewhat peculiar expression for Hausherr. **27.** erbat er ſich, here = bat er um Erlaubnis.

66. 15. Tapeten, 'hangings'; they were of oilcloth, decorated in the Chinese style; cf. 88. 9 and 200. 13. **19.** Arreſtant, here, as now generally, used in a passive sense, instead of Arreſtat, 'a person arrested,' 'prisoner.' **27.** Zum, 'for a.'

67. 1. Dolmetſcher, 'interpreter'; Goethe uses this and the older form Dolmetſch (weak declension) indiscriminately; cf. 85. 18 and 23. **3.** ſich in — ſchicken, 'accommodate himself to.' **14.** Einquartierter; cf. 64. 28, note. **15.** die einigen, 'the several'; this use of einige with the definite article is now obsolete. **19.** niemanden; cf. 65. 1, note. **22.** ein Kind aus der Taufe heben, originally 'lift a child out of the baptismal font,' a common term for 'stand godfather to a child.' The word Gevatter, fem. Gevatterin, 'gossip,' denotes the mutual relationship between parent and godparent of a child. **25.** abmüßigen, 'save [from one's work] for leisure'; say 'every spare moment.' **27.** einlernen, 'teach'; like the English *teach* and *learn*, so the German lehren and lernen are occasionally confounded in the popular language; in the compound einlernen this confusion extends to the language of literature. **28.** habe, subjunctive of indirect discourse; 'which she would have to

address to the count personally.' welches denn, etc.; cf. 7. 23, note. 29. ſchmeicheln is generally intransitive, requiring the dative (cf. 100. 24), and is therefore, strictly speaking, without a passive; but in certain phrases, particularly ſich geſchmeichelt fühlen, 'feel flattered,' such a passive is common.

68. 1. geiſtreich, 'witty.' 13. Unkoſten, almost the same as Koſten, 'expenses,' except that the prefix Un- here, as in a few other words, adds the idea of wrong or impropriety. 17. das Gefrorene, 'the ices.'

69. 3. umquartieren, umlogieren, 'change some one's lodgings,' 'assign to new lodgings.' 10. aufgab; cf. 40. 8, note. 20 sq. er * * * legte, lit. 'attributed a peculiar value'; say 'made it a special point.' 25. Don Pedro Tellez y Giron, Duke of OSSUNA, Viceroy of Naples, was famous for his witticisms. They were, however, different from those of Count Thorane, as he was by nature cruel and fond of sarcasm. 26 sq. daß nicht = ohne daß.

70. 4 sq. ſich (dat.) einer Sache bewußt ſein, 'be conscious of a thing'; ſelbſt may be regarded as strengthening either ſich or the subject. 6. wo; cf. 25. 4, note. 7. Unmut, not 'lack of courage,' but 'ill humor.' 12. daß * * * hätte = Audienz zu geben. This construction may have been used here to avoid two infinitives with zu; cf. 23. 6, note. 23. als, here 'as for example,' 'to mention especially,' 'namely,' now a rare and rather provincial use of the word. 24. For a description of the work of four of these artists, cf. 32. 3 ff. J. A. NOTHNAGEL is mentioned in Book IV as the proprietor and manager of an oilcloth factory, which had turned out the hangings referred to in 66. 15, 88. 9, 200. 13. 26. ſich zueignen, 'appropriate'; here 'acquire.' 29. war willens, here 'intended' rather than 'was willing.' 30. Seekatz; cf. 32. 20. Pinſel, 'brush'; here, of course, 'work'; cf. 12, 26 and note.

71. 1. unſchuldig, 'simple'; Vorſtellung, lit. 'representation'; here 'that which is represented,' 'subject.' 4. mochte; cf. 55. 19, note. 6. Wandabteilungen, 'divisions of the walls,' viz. into suitable panels. 13. wollten, also wollte in l. 18; cf. 48. 18, note. 16. unangenehm, used of persons, generally refers to

manner rather than appearance, here probably to a fretful, jealous disposition, although the attribute 'good-natured' does not seem to be in accord with this interpretation. **17.** nicht wohl, 'not easily.' **20.** He was compelled to paint on a larger scale than he had been accustomed; hence, for instance, 'there was too much detail in his foliage.' Staffeleigemälde, 'easel pictures,' i.e. pictures painted on an easel, small pictures, as distinguished from Wandgemälde. **23.** nicht zu ſchelten = zu loben, an example of the rhetorical figure of litotes; cf. the English 'not to be despised.' **24.** ſich finden in with acc., 'find one's way (lit. 'one's self') into,' i.e. 'accommodate one's self to,' 'adapt one's self to.' **29.** Ausführung und Haltung, 'detail and character.' When artists accustomed to work on a small scale only, attempt to paint large pictures, they often either put in too much detail, as Seekatz did (cf. l. 21), or their work lacks definiteness, character, the right distribution of light and shade, etc.

72. **1.** rembrandtiſierte, 'painted in the style of Rembrandt'; cf. 32. 8, note. **4.** Aufriß, technically 'elevation,' as distinguished from Grundriß, 'plan'; 'designs' is accurate enough here. **7** sq. ausführlich, 'elaborate,' used here in an active sense, 'given to elaboration.' **9.** Tapetenſtil, 'tapestry style [of painting]'; the paintings were intended to cover the entire walls, in place of other hangings. **14.** um *** mochte, 'liked to have me about him'; leiden mögen, leiden können, often mean simply 'like.' **15.** Aufgabe (cf. 40. 8, note), here 'the act of imposing a task,' 'the giving out of a subject'; translate this and the other nouns in -ung by a clause beginning with 'when.' **17** sqq. ſich herausnehmen, 'presume,' 'take the liberty.' **27.** vermögen, with a personal object, 'induce.' **29** sq. Luſt und Liebe; cf. 25. 8, note. **30.** umſtändlich, 'elaborate'; cf. 32. 23, note.

73. **5.** Beſchämung, 'mortification.' **7.** nämlich; cf. 25. 4, note. **16.** Anſtalt machen, 'prepare,' 'endeavor.' **17.** fertig werden mit, lit. 'get done with'; say 'manage it.' **19.** eröffnen is now generally used figuratively; öffnen would be more natural. **28.** Seekatzen; cf. 32. 14, note. The construction Seekatzen ſeinen

Kaffee is practically equivalent to Seekatzens Kaffee; such datives followed by a possessive adjective or pronoun are very common in the spoken language. **30.** da er denn, 'so that he'; cf. 7. 23, note.

74. 1 sq. er * * * wäre, 'he came near being angry with me'; potential subjunctive. **3.** umständlicher; cf. 32. 23, note. **5.** doch, 'as you know.' **9.** was sonst von, 'all the other'; cf. 23. 27, note. **12.** vermitteln, 'mediate,' 'aid.' **14.** wo nicht, 'if not'; cf. 26. 27, note. **17.** gegen, 'over against,' 'in comparison with.' **18.** Freibillet, 'complimentary ticket'; Billet is a half-naturalized word, being pronounced *bil-yet'*. **19.** mit Widerwillen; wider den Willen would now sound more natural. **21.** Parterre, 'pit.' **30.** Das Taktartige, 'the rhythmic beat'; taktartig, lit. 'resembling time (in music).' The Alexandrine, a verse of twelve syllables, is the regular meter used in the French drama.

75. **1.** Das Allgemeine, 'the abstract [character of the] language'; cf. 8. 21, note. The classical French drama is full of general maxims which it is easy to understand even if one cannot understand the context. **2.** es * * * so, 'it was not long before.' **3.** den; cf. 30. 18, note. J. RACINE (1639–1699), one of the greatest French dramatists, wrote a number of tragedies, *Andromaque*, *Britannicus*, *Iphigénie en Aulide*, *Phèdre*, *Athalie*, and one comedy, *Les plaideurs*. **10.** eingelernt, 'trained'; cf. 67. 27. **16.** P. N. DESTOUCHES (1680–1754) endeavored to elevate French comedy; he wrote *Le glorieux*, *Le dissipateur*, *La fausse Agnès*, *Le médisant*, *Le poète campagnard* (cf. 162. 23 and note), and other plays; cf. LESSING'S *Hamburgische Dramaturgie*, nos. 12, 17, 51. P. C. DE MARIVAUX (1688–1763) wrote a novel, *Vie de Marianne*, and many comedies, among them *Jeux de l'amour et du hasard*, *Fausses confidences*, *La surprise d'amour*. His stilted language gave rise to the term *marivaudage*. He also founded a periodical, *Spectateur français*, in imitation of ADDISON'S *Spectator*. Cf. LESSING'S *Hamburgische Dramaturgie*, nos. 18, 28. **17.** P. C. N. DE LA CHAUSSÉE (1692–1754) was the originator in France of the domestic or *bourgeois* drama, which, however, in his hands soon degenerated into the

comédie larmoyante. His most successful plays were *Le préjuge à la mode*, *École des mères*, *La gouvernante*, *Amour pour amour*; cf. LESSING'S *Hamburgische Dramaturgie*, nos. 8, 21. kamen — vor, 'appeared,' 'were presented.' **19.** J. B. P. MOLIÈRE (1622-1673), the greatest French writer of comedies, wrote *Le misanthrope*, *Tartuffe*, *L'avare*, *Le bourgeois gentilhomme*, *Les femmes savantes*, *Le malade imaginaire*, etc. His language and thought were probably too difficult for the boy Goethe to understand. **21.** A. M. LEMIERRE (1723–1793) wrote a number of tragedies, among them *Hypermnestre* (1758). **24** sq. *Le devin du village* by J. J. ROUSSEAU (1712–1778). *Rose et Colas*, an operetta by M. J. SEDAINE (1719–1797), was first performed in Paris 1764; Goethe must therefore have been mistaken in including it here. *Annette et Lubin*, a rustic comedy with songs by Mme. FAVART, was first performed in Paris in 1762. The troupe of comedians remained in Frankfort for some time after the withdrawal of the French, December 2, 1762. **25.** bebändert, 'decorated with ribbons.'

76. **6.** beiläufig, 'casually.' **8.** geltend machen, 'make of value,' 'turn to good account.' **13.** Aufſchneider, 'braggart'; cf. 53. 9, note. ſcharmant, from the French *charmant*, colloquial for reizend. **23.** als, 'as coming from.'

77. **4.** aufheben, 'remove,' 'destroy.' **5.** In the preface to his *Sémiramide*, VOLTAIRE protests against the custom of seating a part of the audience on the stage; and as the action in this drama was such as to emphasize the absurdity of this custom, his protest was heeded, and after the first performance the stage was, in Paris at least, reserved for the actors. In the provinces, however, the old custom survived much longer. Cf. LESSING'S *Hamburgische Dramaturgie*, nos. 10, 80. In England also, seats on the stage were sold to the gallants at high prices. **19.** das Kunſtwidrige daran, lit. 'that in it which was contrary to art'; say 'such a violation of the principles of art.' **20.** nämlich; cf. 25. 4, note. **24.** das Gewehr beim Fuß, in military language, 'ground arms.' **25** sq. der hinterſte Vorhang, 'the back scene.' **29** sq. löſten — ab, 'relieved guard.' einfallen, 'strike up.' **30.** Kuliſſen, Fr. *coulisse*, 'wings.'

78. **2.** Anſtalt, 'institution,' 'practice.' **5.** D. DIDEROT (1713–1784), famous French encyclopædist and critic. *Le père de famille* („der Hausvater"; cf. l. 15) was the most successful among the dramatic works in which he endeavored to apply the principles he had laid down. **11** sq. gedachten; cf. 64. 23, note. **15.** C. PALISSOT DE MONTENOY (1730–1814) satirized in his comedy *Les philosophes*, Rousseau, Diderot and their followers, who had rebelled against the conventionalities of modern society and advocated a return to nature. **25.** in jenem Märchen; cf. 53. 16, note. **27.** Bügel, 'hilt.' **28.** unſer Weſen getrieben; cf. 9. 6 sq.

79. **7.** gehörig, 'belonging to,' 'proper,' 'appropriate.' **9** sq. die Stöße gingen nebenaus, 'the thrusts went by our sides,' i.e. they did not hit. **16.** Mandelmilch, 'milk flavored with almonds.' **24.** The PRINCE OF SOUBISE (1715–1787) had been in command of the French army when it was utterly routed by a much smaller Prussian army under Frederick the Great in the battle of Rossbach, November 5, 1757. Cf. 80. 8. **26.** The DUKE OF BROGLIO (1718–1804) was a much abler man than his colleague in command, the Prince of Soubise, but he could not always carry out his plans against the latter's opposition. He was made Marshal of France after the battle of Bergen (cf. 81. 1), but later on he succumbed to court intrigues and was relieved from his command. At the outbreak of the Revolution, he was called by Louis XVI. to the ministry of war, and during the wars following he distinguished himself in various capacities and in the service of various countries.

80. **1** sq. uns * * * gefunden; cf. 71. 24. **3.** die * * * verbreitete, 'a rumor was circulated.' die Alliierten, viz. the Prussians with Hanoverian auxiliaries. **4.** DUKE FERDINAND OF BRUNSWICK (1721–1792), one of Frederick's ablest generals. **7.** Vorſtellung, 'idea'; here 'opinion.' **8.** Cf. 79. 24, note. **10.** alle preußiſch Geſinnten; cf. 48. 8, note. **16.** man, 'they,' i.e. the French. **19.** wäre es auch nur, 'though it were only.' **21.** Bombardement, another half-naturalized word from the French; pronounce the last syllable as in French, the rest as in German. **25.** bei — anbringen, 'communicate to.'

81. 1. Bergen, a small town about 5½ miles northeast of Frankfort. 9. Cf. 79. 26, note. 10. Karwoche; cf. 60. 4, note. The battle took place April 13, 1759. 15. Boden, 'attic.' 17. Maſſenfeuer, 'volleys'; Gewehr, 'musket'; here collectively, 'musketry.' 22. Lazarett, 'military hospital' from the Italian *lazzaretto*, 'pest-house,' which comes from *Lazarus* (Luke xvi. 20). Liebfrauenkloſter; cf. 18. 5. In reality it was the Carmelite Convent that was used for a hospital. 26. bleſſierte = verwundete, from Fr. *blesser*. 29. was — nur, 'whatever.'

82. 7. Friedberg is a town northeast of Frankfort in what is now the Prussian Province of Hesse. It was customary for the residents of walled towns to have gardens outside the gates. Cf. *Faust*, l. 3118 sq.:

> Mein Vater hinterließ ein hübſch Vermögen,
> Ein Häuschen und ein Gärtchen vor der Stadt.

9. Bornheim, also northeast of Frankfort, now a part of the city. 14. geraten, 'advisable.' 25. wir, not to be translated. If a relative pronoun as subject of a clause refers to a pronoun of the first or second person, the latter is generally repeated after the relative pronoun and the verb put in the first or second person; more rarely it is not repeated and the verb put in the third person. 29. Orakel ihres Schatzkäſtleins; a superstition still exists that by sticking a needle into the Bible or some other favorite book, the passage thus found indicates the outcome of any particular event one has in mind. It is known that in 1768, during Goethe's severe illness, his mother thus consulted the Bible and found in it great comfort. Cf. Goethe's correspondence with his mother in KEIL'S *Frau Rat* (Leipzig: 1871), pp. 144, 197, 181. Also Goethe's *Noten und Abhandlungen zum west-östlichen Divan*, under the title *Buch-Orakel* (Weimar edition, VII, 122 sq.). BOGATZKY'S *Güldenes Schatzkästlein der Kinder Gottes*, first published in 1718, which is probably the book she consulted on this occasion, has to this day enjoyed great popularity as a book of devotion and has been translated into English and other languages.

83. 3. was, 'as much as.'

84. 1. frei; cf. 30. 2, note, and 66. 23. 5. mehreres, 'several

things,' neuter singular; cf. alles, etc. abthun, 'settle,' 'attend to.' 15. umſonſt, 'for nothing,' 'with impunity.' 20. bedenklich, 'hazardous,' 'dangerous.'

85. 3. Geſinnung, the sum of one's opinions, 'sentiments'; here 'disposition.' 12. bei means more than mit; 'in view of,' 'as might be expected from.' Beherrſchung ſeiner ſelbſt = Selbſtbeherrſchung. 15. böſen Mut, 'ill temper,' 'anger.' 17. hätte; cf. 23. 6, note. 19. Führung, 'course'; ein Geſpräch führen, 'carry on a conversation.' 20. ſich etwas auf etwas (acc.) zu gute thun, 'pride one's self with,' 'boast of.' 23. eröffnen; cf. 73. 19, note. 24. höchſt verpönt, 'strictly forbidden.' 28. Saint Jean; cf. 70. 15. 29. Dolmetſch; cf. 67. 1, note. 30. dazu gehört, 'that requires.'

86. 9. anhören, 'listen to,' 'tolerate.' 15. Reichsſtädter, 'citizens of an Imperial city.' 16. wollen, here 'pretend to.' Cf. 23. 7 sqq., note. 20. It is hardly necessary to say that the 'faithful allies' had other and less unselfish intentions than to defend the lands of the Emperor against Frederick. 22. die * * * trifft, 'which comes to them as their part'; say 'their small part of the burden.' 25. es, viz. those who hold these views.

87. 1. ſich unterſtehen, 'presume.' 2. in den bedeutendſten Augenblicken, 'in the most momentous times'; cf. 44. 9, note. 5. ſich merken, 'mind,' 'realize.' 18. brav in colloquial language means 'good.' 21. dunkel, 'not enlightened,' 'ignorant.' unwillig, 'not willing,' 'obstinate'; nowadays it generally means 'angry.' 22 sq. es machen, 'behave,' 'conduct one's self.' For the use of es in this and the following idiom, cf. 32. 10, note. 24. es über ſich gewinnen, 'bring one's self [to do a thing].' 26. leiden kann; cf. 72. 14, note. 27 sq. dieſe * * * verblendet, a literal translation from the French; the natural German construction would be what? 30. In his lively description the count passes from the conditional into the present indicative. ſchlagen uns, 'fight [our way].'

88. 2. Retirade, like many military terms taken from the French, has become completely naturalized and is pronounced like a German word; the synonym of German origin is Rückzug.

3 sq. die Hände in den Schoß legen, 'sit down and do nothing.' 5. dieſer Hausbeſitzer, etc.; cf. 87. 27 sq., note. 7. platzte, folgte, preterite subjunctives used as conditionals. Feuerkugel, 'bomb'; cf. 155. 25, note. 9. Pekingtapeten, 'Chinese hangings'; cf. 66. 15. genieren, Fr. *gêner*, a half-naturalized word, pronounced with the French *g*-sound (like *s* in the English *pleasure*), means 'inconvenience,' 'trouble'; used reflexively, 'put one's self to an inconvenience,' 'restrain one's self'; also 'hesitate [to do a thing],' 'be timid, bashful.' 11. ſie, viz. dieſe Menſchen. 16. Gift, in the sense of 'poison,' is now neuter, except in dialects. In the eighteenth century its gender was still unsettled; cf. *Faust*, l. 1053: Ich habe ſelbſt den Gift an Tauſende gegeben. 27 sq. jemandem recht geben, 'decide (or 'admit') that one has the right on his side.' 29. machen daß is often used colloquially, to mean 'see to it that [a thing is done at once],' 'hasten to [do a thing].'

89. 5. zuvorkommen, 'get ahead of,' 'anticipate.' 11. über; wegen would now be used. 14. Gaſtfreund has no precise equivalent in English; it corresponds to Gr. ξεῖνος, Lat. *hospes*, and denotes both 'guest' and 'host' in their mutual relationship, always with the idea of 'friend' added. 15. ein Verirrter, 'a deluded man.' 17. das müßte, etc., 'that would have to come about in a strange way,' 'that would be odd.'

90. 1. im Augenblick, generally 'in a moment'; here 'at the moment.' 3. nichts zu vergeben; cf. 25. 11, note. 12. das Begehren, collectively 'the demands.' 14. beilegen; cf. 25. 26 sq., note. 16. Androhen, 'threatening approach.' 17. verſchlafen, 'miss by sleeping'; 'sleep quietly through.' 19 sq. wie * * * pflegt; many portions of Goethe's autobiography bear witness to his own capacity for doing so. Cf. Introduction. 25. Zeremoniell, 'ceremonial,' 'parade.' 28. geiſtreich; cf. 68. 1, note. 30 sq. die abſtruſen einſamen Frankfurter; cf. 55. 15 sqq.; abſtrus here = zurückgezogen, verborgen, ordinarily = Engl. *abstruse*.

91. 9. Monſeigneur is used in French in addressing princes, bishops, etc.; say 'my lord.' 17. Zum Beiſpiel; evidently translated from the French *par exemple*, which is often used as

an exclamation in the sense of 'well,' 'now then,' 'let us see.' **27.** aufführen, 'present.'

92. **1** sq. wenn * * * will, 'if it is at all possible'; cf. 48. 18, note. **4** sq. nach dem Schauſpiel. Theatrical performances, concerts, etc., begin earlier in Germany than in America, and at that time they began still earlier than now, probably at five or half past five in the afternoon; cf. *Faust*, l. 53. On the other hand, supper is usually eaten later, generally at eight or half past eight. **14.** ins Gleichgewicht bringen = ins Gleiche bringen; cf. 15. 28, note. **15** sq. Miß Sara Sampſon, with which Lessing in 1755 introduced the domestic or *bourgeois* drama into German literature (cf. 75. 17, note), was at that time very popular. **16.** der Kaufmann von London; a translation of *George Barnwell, the merchant of London* (1731), by G. LILLO (1693–1739), appeared in 1755; it soon became very popular on the stage. **17.** hervorheben, 'select,' 'mention especially.' **17** sq. den kürzern ziehen, lit. 'draw the shorter [lot]', 'get worsted.' *Les fourberies de Scapin* (1671) by MOLIÈRE; cf. 75. 19, note. **19.** Zettel, here = Theaterzettel, 'play-bill.' **20.** mußte vorwerfen laſſen, 'had to submit to being reproached for.' **23.** Beide is redundant in connection with einander; 'neither party convinced the other.' **26.** zunehmen, 'increase'; here 'advance'; we should now say an Kenntnis der franzöſiſchen Sprache. **27.** nun einmal is often difficult to translate; it means 'now and once for all' and adds to the simple statement the idea that 'it cannot be helped.' Translate: 'Men are so constituted and probably always will be.' **28.** vornehmen, 'undertake.' er habe * * * oder, 'whether he has * * * or.' **29.** bald, 'almost.' **30.** durchgemacht, 'gone through.'

93. **3.** den; cf. 30. 18, note. Goethe has made no mention of such precocity in the preceding books of the Autobiography. There is, however, evidence that he read Terence „als Knabe." Cf. *Zahme Xenien*, IV. 23. **5** sqq. auch * * * zu wiederholen, 'to copy also the French models as well as I could.' **8.** A. PIRON (1689–1773) wrote songs, witty epigrams, and a number of plays, of which only *La métromanie* (1738) is still popular. Cf. Goethe's *Anmerkungen* to his translation of DIDEROT'S *Le*

neveu de Rameau (ed. Düntzer, pp. 179 sqq.). **14.** wenn — gar, 'if indeed.' **16.** Cf. 40. 21, note. **17.** The *Pantheon Mythicum* by F. A. POMEY (1619–1673) was published at Lyons in 1659. **27** sq. Gönnermiene, 'patronizing air.' **29.** nachweiſen, 'point out.' **30.** bei gehöriger Muße, 'when he had the necessary leisure.'

94. 5. beſchützen, here 'interest one's self in.' **11.** Piece, Fr. *pièce*, another half-naturalized word; pronounce as in French, but with the final *-e* as in German. **23.** gewähren laſſen, 'allow to continue.' **24.** drei Einheiten des Ariſtoteles. The French dramatists felt bound to observe the 'three unities' of time, place, and action in accordance with what they believed to be Aristotle's theory as laid down in his *Poetics*. Lessing in his *Hamburgische Dramaturgie* afterwards (1767–69) showed that whatever Aristotle's theory may have been, it certainly cannot apply to the modern stage, and that the unity of action is the only one which the modern dramatist, in accordance with Shakespeare's example, is bound to observe. **26.** Wahrſcheinlichkeit, here used in a technical sense. **28.** begründet; cf. 37. 2, note. **29.** Engländer; Shakespeare especially failed to observe the unities of time and place.

95. 1. Litanei, 'litany,' is often used to denote set phrases which one is accustomed to hear or pronounce without much thinking; transl. 'all the hackneyed maxims of dramaturgy.' **2.** hören stands for gehört in connection with the infinitive wiederholen; the personal verb is omitted. **3.** in der Fabel refers to Goethe's own fable *Dilettant und Kritiker* (Weim. ed., II, 205). A boy has a pigeon of which he is very proud and which he proceeds to show to a fox. The fox immediately begins to find fault with it, pulls out its feathers, because they are too short, and finally pulls the bird all to pieces. **3** sq. meine zerfetzte Geburt, 'my mangled offspring.' **8.** Schreibenden, for the common Schreiber, 'writer,' 'clerk.' **15.** Unart, 'impoliteness.' anmaßlich, 'arrogant.' **18.** P. CORNEILLE (1606–1684), one of the greatest French dramatists, wrote *Le Cid*, *Horace*, *Polyeucte*, and many other dramas. He also wrote several treatises on the drama; the second of these, here referred to, has the title

Les trois unités, d'action, de jour, et de lieu. **23.** Händeln über den Cid. Corneille's *Cid*, published in 1636, met with an unexampled success. Cardinal Richelieu, who had befriended Corneille, and who prided himself much on his own poetic talent, felt piqued at this, as the work had not been first submitted to him for approval. He commissioned the French Academy to judge of the merits of the play, and this body, fearing to offend the mighty cardinal, felt constrained to commend it rather coldly and find some faults in it. Out of this arose the 'disputes about the *Cid*.' **24.** Vorreden, viz. the *Prefaces* to CORNEILLE'S *La veuve*, *La galérie du palais*, and RACINE'S *Andromaque*. Cf. 75. 3, note.

96. 3. Schöff; cf. 20. 16, note. Of Olenschlager as well as of this performance of *Britannicus* Goethe speaks more in detail in Book IV (Weimar edition, XXVI, 248 sqq.). **7.** fertig werden; cf. 73. 17, note. **10.** Salbaderei, 'everlasting twaddle.' **11.** das Kind mit dem Bade ausſchütten, lit. 'pour out the child with the bath,' proverbial for 'reject the good with the bad.' **12.** Plunder, 'rubbish.' **17.** doch, 'after all.' auch refers to die Autoren, l. 13; say 'even the authors themselves.' **18** sq. dem lebendig Vorhandenen, 'that which was living and real.'

97. 5 sqq. mochte — bringen; cf. 55. 19, note. **7.** Hierzu kam noch; cf. 63. 23, note. **12.** in ſich gezogen, 'to himself,' 'retired.' **14.** Partie, 'number,' 'lot.' **17.** gedacht, 'above-mentioned'; cf. 70. 27. **17** sq. Bahne für Bahne, 'strip by strip of canvas.' Bahne denotes 'breadth' of cloth, and as the paintings were to take the place of regular wall-hangings, the word suggested itself naturally enough. **26.** nämlich; cf. 25. 4, note.

98. 4. gehörig, 'needed,' 'required'; cf. 49. 1, note. **5** sq. es kommt mir nicht darauf an, 'it is of no consequence to me,' 'I am not particular about it,' 'I do not mind.' **9.** ſich — einander; the reflexive is often used for the reciprocal pronoun; the latter may then be added for emphasis. **17.** durcheinander, 'into each other' **21.** daher, transl. 'so that'; cf. 7. 23, note. The more common construction after wenig fehlte

would be ſo hätten ſich die Künſtler, etc. **27.** einzelne, 'detail.' **29.** worin — denn; cf. 7. 23, note.

99. 1. die Teilnehmenden for the more common die Teilnehmer. **3.** in ſich gezogen; cf. 97. 12, note. **6.** in ſich gekehrt means about the same; transl. 'occupied only with himself and independent of his surroundings.' **9.** immer has here the same force as in wer nur immer, 'whoever,' etc.; transl. 'the *very* greatest diligence * * * of which.' **12.** ſtaffieren; cf. 32. 7, note. **13** sq. ins Buntſcheckige arbeiten, 'transform into a motley mess.' **15.** entſchied ſich, 'became more decided'; not a common use of the word. **16.** Gevatter; cf. 67. 22, note. Rat Goethe had become godfather to one of Seekatz' sons. **21.** ohne weiteres, 'without further trouble.' **24.** zu guter Letzt may be translated 'at the very last,' though Letzt is here etymologically not quite the same as letzt, 'last'; it is the same as Letze, f., 'refreshment,' 'parting cup'; cf. letzen, 'refresh'; the final -t is due to confusion with letzt. **27.** Thürſtücke; cf. 21. 5, note. **28.** Beiwerk; cf. l. 12.

100. 1. ſollte — herüber; the verb of motion is omitted. **5** sq. die Abſendung, etc., 'the time for shipping the pictures was at hand'; es, viz. what Seekatz was to do. **15.** Nach den fortgeſchafften Bildern, a Latinism very unusual in German; we should expect nachdem die Bilder fortgeſchafft waren. **16.** im Manſard; the usual form is die Manſarde; cf. 70. 27. **22.** ſeinen Grundſatz, etc.; cf. 31. 12 sqq. **24.** ihm; cf. 67. 29, note. **30** sqq. ſolle, etc., indirect discourse, giving the opinions of Rat Goethe.

101. 4. markten, 'bargain,' 'haggle,' hence 'disparage,' 'find fault with.' mäkeln means the same; cf. 25. 8, note. **6.** Verhältnis, here used pregnantly for freundliches Verhältnis. **11.** zuſammentretend; some editions have zuſammentreffend, 'meeting,' which sounds more natural. an dieſen Kunſtwerken belongs to ein gemeinſames Gefallen. **14.** Kiſten und Kaſten; another alliterative collocation. **15** sq. Betrieb, 'effort.' **16.** wieder anknüpfen, 'begin again,' 'resume.' **19.** dahin, 'to the point,' 'to pass.' **19** sq. Quartierherren, say 'billeting-commissioners,' not military officers, but citizens, as the providing of quarters is usually left to the civil authorities. **20.** umlogiert; cf. 69. 3,

note. **21.** ſeit einigen Jahren, i.e. since New Year's Dav 1759; cf. 64. 3 sqq. Thorane left the Goethe house in the summer of 1761, when he went for a time to some watering-place; he did not permanently leave Frankfort till 1763. **30.** verſetzen, in the language of the public service, 'transfer to another post,' 'assign to other duties.'

102. 1. ließ es ſich gefallen, 'consented.' **5.** Chargen = Ämter; pronounce as in French, but with the German ending. **8.** angebracht, 'put up.' **9.** mehr, here = mehrmals, öfters; cf. 31. 12, note. **10.** verſchiedenes, 'different things'; cf. 84. 5, note. **12** sqq. As a matter of fact, Thorane died in his native town, Grasse, in 1794.

BOOK IV.

Book IV relates miscellaneous reminiscences of the years 1761 to 1763. The boy began the study of music and drawing; the latter his father considered as especially important, so that he set his children an example by devoting much time to it himself and copying, with great perseverance, a set of numerous copper-plates. About this time also Goethe's interest in the natural sciences awoke, and he made many experiments in electricity and magnetism. The study of languages, ancient and modern, was continued under several teachers, and in order to acquire facility in writing, the boy composed, at the age of twelve or thirteen, a novel in the form of letters supposed to have been written by six or seven brothers and sisters in as many different languages. (Cf. 167. 11 sqq.) The study of Hebrew aroused in him a great interest in the Old Testament and in the history of the Jewish people, and he was much attracted by modern poetical works dealing with Biblical subjects. He came in contact with the artists whom his father continued to employ and learned much by their conversation. The Book closes with reminiscences of a number of curious Frankfort characters, most of them men living in retirement and devoted to studies.

BOOK V.

Book V deals with events of the years 1763 and 1764, particularly Goethe's first love-affair and the coronation of Joseph II.

103. 9. aufgelegt, 'inclined.' **10.** Handhabe, lit. 'handle.' **16.** oben; cf. 52. 18. **18** sq. nicht * * * ſtanden, 'were not on the best terms.' **20.** der alte freundſchaftliche Jubel, 'the pleasure of the old friendship.' **21.** Alleen, 'park avenues.' **22.** Sankt-Gallenthor, 'St. Gall Gate.' The gate was at first called Galgen-

thor, 'Gallows Gate,' which in time became Gallenthor; this name then became associated with that of the well-known saint, and hence the Sankt was prefixed to it; in modern times it was changed to Gallusthor. **24** sq. Es geht mir, etc., 'I still have the same experience with,' etc.

104. **2.** Laß es gut sein, 'never mind.' **9.** Mit nichten, 'not at all.' **10.** hingehen lassen, 'let pass,' 'overlook.' **11** sqq. konnte es * * * nicht lassen, 'could not help it.' **12.** für, 'toward.' allzu wohlgesinnt, 'altogether too friendly.' **15.** und is really superfluous and causes an anacoluthon. **24.** aus dem Stegreif; cf. 40. 7, note. ließ es mir gefallen; cf. 102. 1, note.

105. **4** sq. faßte ich die Situation in den Sinn, 'I fixed my mind upon the situation.' **5.** artig, 'pleasant.' **8.** ohne Anstand, 'without hesitation.' **9** sq. in einem * * * Silbenmaße, 'in a meter varying between doggerel and madrigal.' A madrigal is a delicate, tender love-poem, usually iambic in meter and with an involved rhyme-system. **10** sq. möglichst, 'as much as possible.' **19.** öfters, here 'again.' **20.** ausmachen, 'agree.' **22.** Partie, here 'excursion'; more rarely 'party'; cf. Partei, '[political] party'; Gesellschaft, '[social] party.' **23.** Schlag, 'kind,' 'class.' **25.** Kopf, here 'ability.' **27.** Notice the distinction which Goethe makes between Kenntnis, 'knowledge,' and Bildung, 'culture.' **28.** Erwerbzweig, 'manner of earning a living.' **29.** sich durchhelfen, 'get along.'

106. **1.** Trivialschulen, a very unusual expression for gewöhnliche Schulen, 'common schools,' or öffentliche Schulen, 'public schools.' **3.** repetieren, 'review.' **4.** Wege laufen, 'do errands.' **5** sqq. sich etwas zu gute thun, 'enjoy one's self.' **9.** herausstreichen, colloquial for rühmen, loben, 'laud.' **11.** nämlich; cf. 25. 4, note. **12.** mit * * * Beziehungen, 'after inserting a few personal allusions.' **13.** zuschieben ordinarily means to put a thing in a person's hands in a roundabout way, without directly giving it to him; transl. 'pass.' **20.** inständig, 'urgently.' **22.** Mystifikationen, 'practical jokes,' 'hoaxes.' **24.** läßlich, 'pardonable'; now rare. **28** sq. uns * * * einander; cf. 98. 9, note. **29.** anführen, 'fool.' **30.** Attrape, f., from the French *attrape*, 'trap,' 'snare,' 'trick.'

107. 8. ausſtatten, 'furnish,' 'provide.' 14 sq. aufgeweckt, 'wide-awake,' 'bright.' 19. Verſtellung, 'simulation'; here 'deception.' 21. ich brachte — hin, here = ich hätte — hingebracht, a rare use of the preterit indicative. 24. gedeckt, 'set.'

108. 5. Gretchen, diminutive abbreviation of Margarete; pronounce the first e long. 6. ein Katzenſprung, 'a stone's throw.' 10. Hals is the round part of the neck, also the throat, Nacken the lower part of the neck where it is joined to the back. 20. kam, here 'came to sit.' 28. Wegen und Stegen; cf. 25. 8, note. 29. bleibend, 'permanent.'

109. 2. mochte, 'cared to.' zuliebe has lost its original force and means merely 'for the sake of.' 4. mich ſatt ſehen; cf. 11. 19, note. 7. gegen, 'in exchange for.' 12. Frauenzimmer, originally meaning 'woman's apartment,' then, collectively, 'the women of a court or household,' came to be used in the seventeenth century of women as individuals, first as a term of respect, corresponding to 'lady,' which sense it has in the present passage. In more recent times, finally, the word has acquired a derogatory sense. 23 sq. aus * * * heraus, lit. 'out of,' here 'resulting from,' 'in accordance with.' 30 sq. ſollte, 'was to.'

110. 9. ſchielen, 'look askance'; here 'look slyly,' 'glance.' 12. der Vetter; it appears that Gretchen was a cousin of Goethe's friends. 19. artikulieren, here 'explain point by point,' 'explain in detail.' 26. ſich mancherlei notierte, 'made all kinds of memoranda.' 30. es will nicht gehen; cf. 48. 18, note.

111. 2. geſetzt, 'sedate,' 'calm,' 'grave.' 3. Händel, 'business.' 5 sq. hielt — eine Strafpredigt, 'gave a lecture'; cf. eine Rede halten, 'make a speech.' 9. Frevel, 'mischief'; not quite as strong as Verbrechen, 'crime.' 12. drauf, colloquial for darauf; ſich auf etwas (acc.) verlaſſen, 'rely on.' 13. Present usage would require ändern Sie. 14. einſtecken = in die Taſche ſtecken. 15 sq. ins Gleiche bringen; cf. 15. 28, note. 16 sq. ein Wörtchen mit drein reden, 'have something to say in this matter.' 29 sq. in einer Folge, 'connectedly.'

112. 6. Konzept, 'draft.' 9. Pointe, pronounced as in

French, but with the final -t sounded as in German, 'point,' 'turn.' **21.** zuſchieben, here literally 'push toward'; cf. 106. 13, note. **25.** was = etwas.

113. **9.** Jugend has the several meanings of *youth* except that of 'young man'; here it is probably an abstract noun, though it may be a concrete collective, 'young people.' Wendung, 'direction.' **11.** ſinnlich, 'by means of the senses'; we are first attracted by what our senses perceive, but this soon leads to higher intellectual and spiritual enjoyment. **24.** Niederrad, a village about two miles southwest of Frankfort. **27.** thun with an adverb, 'act.'

114. **1.** böſe, 'angry.' **4.** aufgehen, 'occur.' **5.** dabei, 'at the same time.' **6.** ſich etwas auf [with acc.] einbilden, lit. 'imagine something on [the strength of],' i.e. 'be proud of.' **10.** zu gute thun; cf. 106. 5, note. **12.** gaſtieren = bewirten. **13.** einrichten, 'prepare.' **15.** auf [with acc.] halten; cf. 52. 16, note. **18.** das Weitre, 'the rest.' **24.** da, here 'while.' **26.** Leichencarmen, 'obituary poem'; such 'poems of occasion' (cf. 115. 2) were very much in vogue in those days, and many poetasters eked out a living by writing them. They were generally printed on single sheets and distributed among friends and acquaintances. **29.** traktieren = bewirten; cf. l. 12.

115. **3** sq. anſehnliche Verheiratungen, 'prominent (or 'fashionable') weddings.' **9** sq. Perſonalien, 'personal affairs.' **17.** Honorar, 'fee.' **20.** genießen, here as a neuter verb, 'enjoy one's self.' **21.** jem. auf einen Einfall bringen, 'suggest an idea to one.' **24** sq. ins Reine ſchreiben, 'make a neat copy.' **26.** ward lang, 'seemed long.'

116. **1.** Jene, 'the others,' i.e. Gretchen and her cousins. **4.** Schöne, here 'sweetheart.' **5.** Brautleute, 'betrothed,' 'lovers.' **6.** obgleich, etc., 'though of recent date.' **8.** niemanden; the regular form of the dative is now niemand or niemandem. **14** sq. ſo bald nicht, 'not very soon.' **16.** Geſte, f., = Gebärde, f., 'gesture.' **17.** gehörig, 'proper.' **21.** Luſtpartieen; cf. 105. 22, note. **22** sq. das Höchſter Marktſchiff, a boat originally intended to carry farmers and their truck to the Frankfort market, and then devoted also to general traffic;

cf. 11. 15, note. **23.** einpacken, 'pack'; here 'crowd.' **24** sq. ſich mit jem. einlaſſen, 'enter into conversation with one.' **27.** Mainz, 'Mentz' or 'Mayence,' a prominent city situated at the confluence of Main and Rhine, about 20 miles west of Frankfort. **28.** gut beſetzt, 'well appointed,' 'well spread.' **29.** die Beſſeren, etc., say 'the better sort of travellers'; Auf- and Ab- of course refer to 'up' and 'down' the river Main. **30** sq. und alsdann, etc., an anacoluthic construction, because this clause is no longer logically dependent on wo; say 'whereupon every one,' etc.

117. 2 sq. nach eingenommenem Mittagseſſen, originally an imitation of the well-known Latin construction, but now a common formula; cf. 100. 15, note. **6.** Zug, 'expedition.' **13.** Stadtweſen, 'city affairs.' **15.** ſich empfehlen, 'take leave politely.' **17.** gelegentlich, often 'occasionally'; here 'on occasion.' **22.** mittlere Stelle, 'moderate position,' neither very high nor very low. **25.** jemandem zuſetzen, 'press one.' **26.** Hatte ich doch, etc.; the inverted order is sometimes used with doch or ja to produce an effect similar though not quite as strong as that which is produced in English by a rhetorical question in the negative, 'had I not already often noticed' = 'for I had already often noticed.' **27.** bei ſolchen Ämterverge-bungen, 'in the appointments to such offices.' **28.** Gnaden-ſachen, 'matters of favor.' Vorſprache = Fürſprache, Fürwort (l. 21); in Goethe's time the present distinction between vor and für was not always observed.

118. **3.** verbinden, 'obliged.' **10** sq. rückte * * * hervor, 'came forward.' **14.** bewenden laſſen; cf. 52. 8, note. **29.** Galanteriehändlerin, here 'milliner'; Galanteriewaren are 'fancy-goods.' italieniſche Blumen, 'artificial flowers'; cf. the English *milliner*, from *Milaner*, 'inhabitant of Milan.'

119. **2.** fielen * * * aus, 'turn out.' **3.** Liebe, here 'favor.' **8.** Mantille, 'cape.' **23.** liebte, here 'found pleasure in'; a peculiar use of the word. **25.** Maske, 'disguise'; viz. lace cap and silk cape. **27.** mochte verlieren; cf. 55. 19, note. **30.** und ſie ſelbſt, another anacoluthon; cf. 116. 30, note.

120. **2.** Mädchen, 'servant,' not Gretchen. **4.** die Eröff-

nung that = mitteilte. 5. Erzherzog Joſeph, the son of Maria Theresa and Francis I. (cf. 23. 7 sqq., note), was born in 1741. On the death of his father, in 1765, he became emperor; he died in 1790. 5 sq. zum Römiſchen König. By the Golden Bull (cf. 21. 22, note), the election of a German King was definitely confided to seven Kurfürſten, 'Prince-Electors.' The German King, thus elected, was then entitled to be crowned King of Italy at Milan, and Emperor of the Holy Roman Empire at Rome. In course of time it became customary to elect the successor of an emperor during the lifetime of the latter, in which case he received the title König von Rom, or römiſcher König. 11 sq. Wahlkapitulationen, 'election-agreements,' promises exacted from the candidate in return for the election. 18. Gegenſtände, 'affairs.'

121. 1. The 'recent conversation' has been omitted in the present edition; its purport is clear enough from this reference. 2. ſich — geltend machen, here 'make a place for himself.' 3 sq. ein weibliches Weſen, simply 'a woman.' 9. ſo viele, a 'certain number.' 10 sq. ſich * * * bequemen, 'conform to a certain dress.' 16. galant, 'fashionable.' 17. mir, 'in me,' 'in my behavior'; say 'I betrayed nothing.' 20. ſtaatsrechtlich, 'political.' 20 sqq. es wird Ernſt damit, 'the matter is getting serious,' often 'it is seriously thought of'; transl. 'was rapidly approaching its realization.' 23. Augsburg; this city had been chosen for the meeting of the Electoral College on account of her central location, but declined the honor on account of her inability to entertain worthily so many distinguished guests. 26. regten ſich, lit. 'bestirred themselves,' 'were hastened.' 28 sq. Kanzleiperſon, 'employee in an office,' 'official'; Goethe speaks as a citizen of Frankfort.

122. 5. Bei Rat; the omission of the article in this formula is analogous to that in the English phrases 'in congress,' 'in parliament,' 'in council.' 6. gepflogen; cf. 25. 22, note. 7. Erbmarſchall, 'Hereditary Marshal [of the Empire].' The Prince-Electors also held the chief court offices (Erzämter); thus the Count Palatine was Lord High Steward (Erztruchſeß), the Elector of Saxony Lord Marshal (Erzmarſchall), the Electo-

of Brandenburg Lord Chamberlain (Erzkämmerer), the king of Bohemia Lord Cup-bearer (Erzſchenk), etc. In course of time these functions were delegated as hereditary offices (Erbämter) to other distinguished families, while the Electors continued to hold the original titles. Hence the Erbmarſchall, Count Pappenheim, ranked below the Erzmarſchall, the Elector of Saxony, etc. 10. im kurpfälziſchen Sprengel, 'in the Palatine district.' The word Kur was often prefixed to the names of states having the Electorate, hence Kurpfalz for Pfalz. If, as in this case, the state became divided, the prefix Kur served as a convenient distinction for that portion which retained the Electorate. 15. Geſchäftsträger, 'chargé d'affaires.' 21. The author now proceeds to give a detailed account (which has been omitted in the present edition) of the many magnificent ceremonies preliminary to the coronation proper, e.g. the entries into the city of several of the Prince-Electors and of the ambassadors of the other German powers, the formal visits paid by them to each other, and, finally, the entry of the imperial majesties themselves. His father desired that the boy should not only feast his eyes and satisfy his curiosity, but should increase his knowledge of history by learning the meaning of the various ceremonies and formalities.

123. 6. ſich etwas auf [with acc.] zu gute thun, almost = ſich etwas auf [with acc.] einbilden, 'be proud of'; cf. 114. 6, note and 106. 5 sqq., note. 7. mein diesmaliger Vortrag, 'my account this time.' 9 sq. augenblicklich, 'sudden,' 'unexpected.' 11. nicht; the pleonastic use of a negative in a clause introduced by als dependent on a comparative was common in the seventeenth and eighteenth centuries, but is no longer permitted. 20. mittelſt requires the genitive case; cf. 37. 17, note. 23. Reichskleinodien; cf. 126. 16 sq., note. 24. wo möglich; cf. 26. 27, note.

124. 7. jene Fremden, the 'unknown persons' mentioned 123. 12. 21 sq. gegen uns über, obsolete; now uns gegenüber. 23. über einander ſchlagen, 'fold,' 'cross.' mit aufliegendem Geſicht, 'with his face lying on them.'

125. 6 sq. nach — zu, 'toward'; der kleine Hirſchgraben is

the somewhat narrower continuation of the *Hirschgraben;* cf. 10. 11, note. The 'peep-window' may be seen in the picture, closed by a shutter. **13.** beim Thee, 'at breakfast.' meiner, 'on my part.' **14.** beſchönigen, 'explain.' **19.** Römer; cf. 20. 1. **20.** Etage, with the g pronounced as in French, = Stockwerk, 'story.' **21** sq. mit dem frühſten, 'very early in the morning,' viz. before six o'clock, the hour when the bell announced the beginning of the ceremonies; cf. 126. 12. **22.** Ort und Stelle, a collocation of synonyms strengthening each other; 'the very spot,' here, however, as often, used in a weaker sense. **24** sq. in nähern Augenſchein nehmen, 'take a closer view of.' **27.** Doppeladler; the Austrian 'double eagle' has two heads. Ständer, m., 'pedestal.' **30.** Haber, dialectic for Hafer, 'oats'; the object of this pile of oats will soon appear.

126. 3. ſchmoren means properly 'steam,' but it does not necessarily mean here anything distinct from braten; another case of collocated synonyms. **7.** Wogen; cf. 24. 10. **8.** bewegt, here 'restless.' **11.** Bei, 'along with,' hence often 'in spite of.' **12.** Sturmglocke, a bell which was sounded in case of fire or other public dangers and on specially momentous occasions like the present; transl. 'the tocsin was tolled'; cf. 125. 22 sq., note. **16** sq. Reichskleinodien or Reichsinſignien, 'Insignia of the Empire.' Some of them, viz. a manuscript of the Gospels and a sword, both of which were said to have been in the possession of Charlemagne, and some of the earth consecrated by the blood of St. Stephen, were kept at Aix-la-Chapelle; the others were kept at Nuremberg; among them were the imperial robes of Charlemagne, his crown, sceptre, sword and the golden globe, representing the earth, which was called the Reichsapfel. **17.** Dom; cf. 17. 19, note. **20.** Nunmehr, 'now,' viz. at nin o'clock. Only the three ecclesiastical Prince-Electors of Mayence, Cologne, and Treves were present in person; the other Prince-Electors were represented by ambassadors; cf. 136. 24 sqq. **20** sq. begeben; as the events follow each other rapidly and the narration becomes lively, Goethe occasionally uses the historical present. **22.** Kur-Mainz, here the 'Elector of Mayence'; the terms Kur-Mainz,

Kur-Pfalz, etc., originally meaning the states, are sometimes used of the Electors themselves. **26** sq. wir andern Unterrichteten, 'those of us others (not in the church) who were well informed.' The strong inflection is now preferred after a personal pronoun: Wir Deutſche, du Böſer, etc. **27.** ſich denken, 'imagine.' **28.** fuhren — auf, 'drove to'; cf. auf das Schloß, auf das Rathaus, etc. **29.** Baldachin, 'coronation-canopy.'

127. 4. geſtrählt, 'combed straight,' i.e. not curled as in a wig. **8** sq. hätte — ſein mögen, 'might have wished to be.' **10.** durchaus qualifies wünſchte; 'desired strongly.' **12.** Hausornat; Ornat, 'state dress,' 'official robes'; the emperor's son wore the real imperial robes belonging to the state, while the emperor himself wore some made in imitation of the former for his own private (or 'house') use. **13.** karolingiſchen, 'Carlovingian,' viz. that of Charlemagne. **14.** Erbämter, 'hereditary offices' for 'officers'; cf. 126. 22, note. **16.** Habit', n., = Kleidung. **22.** einher, prefixed to a verb of motion, adds the idea of gravity, stateliness. **23.** Wahlbotſchafter, the ambassadors representing the absent Prince-Electors at the election and coronation. **25.** romantiſch, 'romantic'; here equivalent to 'medieval.' **28.** einherſchweben, 'float along'; cf. l. 22, note.

128. 6. aufbrücken, 'build up like a bridge'; transl. 'a bridgelike board-walk had to be built.' **17.** kalte Küche, 'cold meats.' **25.** im Wagen, viz. on the day of the election; the corresponding passage is omitted in this edition.

129. 4. Frauenſtein; an error for Limpurg. **26.** zuging; the zu- belongs as adverb to nach uns, 'toward us.'

130. 2. Himmel = Krönungshimmel, Baldachin; cf. 126. 29, note. **9.** aber, here = abermals, 'again'; transl. 'thousands upon thousands.' **11.** Peace actually reigned till 1792, when the wars growing out of the French Revolution began. **19** sq. eigens beſtellt, 'especially appointed.' **21.** bahnenweiſe, 'in strips'; cf. 97. 17 sq., note. **23.** Unheil, 'mischief.'

131. 3 sq. Römerſtiege; Stiege for Treppe is rather provincial; in the present literary language Stiege denotes rather a narrow *flight* of stairs and could not well be used of the great stairs

of the Römer. **7.** beſetzt, 'guarded.' **7** sq. kam * * * Geländer, 'succeeded in getting a place directly at the top by the iron railing.' **14.** Menächmen, 'twin-brothers,' the name of the principal characters in Plautus' comedy of the same name, in which the close resemblance of the twins gives rise to many ludicrous complications. überein, 'alike.' **17** sq. fielen wohl in die Augen, 'looked well'; this expression could hardly be used now in this sense. **21.** zu erkennen geben, 'indicate,' 'reveal.' **23.** ſchleppte ſich — einher, 'dragged himself along'; the whole Ornat is said to have weighed 130 lbs., the crown alone 14 lbs. **28.** For 'dalmatica' and 'stole,' see English dictionaries. **29** sq. einnähen, 'take in by sewing.'

132. **3.** gewachſen with dative, 'grown up to,' 'equal to.' **21.** gehenkeltes Gemäß, 'measure with a handle.' **22.** Streichblech, an instrument made of thin metal (Blech) like a large, broad-bladed knife, used to smooth (ſtreichen) down grain and the like in a measure; there seems to be no English word exactly corresponding to it. **24.** ſprengen, intr., 'dash.' **27.** Erbkämmerer; cf. 122. 7, note. **28.** Handquele, 'towel.' The word Quele, 'wash-cloth,' 'wiper,' is now used only in dialects; Handtuch is the common word.

133. **3.** Gericht, 'dish,' i.e. the food, not the vessel. **4** sq. die Reihe trifft ihn, 'it is his turn.' **7.** beſtellt, 'provided.' **19.** in ſich ſelbſt, 'among themselves.' **24.** es geht lebhaft her, 'things are lively.'

134. **10.** was * * * mehr waren, 'and all sorts of other tricks.' **13.** ſich (dat.) etwas ſtreitig machen, 'contest for.' **14.** Weinſchröter, 'wine-cellar porter'; ſchroten means 'hoist,' hence Schröter one who handles heavy articles, boxes, barrels; a 'drayman' or 'porter.' **15.** hergebrachtermaßen, 'according to tradition.' **20.** zunftmäßiger Aufenthalt, rather awkward for Zunfthaus or Zunft, 'guild-hall.' The second reason is due to an error on the part of Goethe; the butchers had conquered twice in succession. **29.** ſoll, 'must.'

135. **1.** preisgemacht, for the more common preisgegeben; cf. 134. 5. **13.** ſich; this ethical dative with erwarten would hardly be used at present.

136. 4 sq. einen pfälziſchen Hausoffizianten, 'a Palatine court functionary.' 10. Büffett, from Fr. *buffet;* each table with its 'sideboard' stood on an elevation or platform. 18. Eſtrade, f., = Erhöhung. 24. mag, 'likes to.' 24 sqq. ließen — denken, 'brought to mind.' 26. weltlich, 'secular,' as opposed to geiſtlich, 'spiritual,' 'ecclesiastical'; cf. 126. 20, note. 26. Mißverhältnis, 'disagreement,' 'dissension.'

137. 3. unbeſetzt, 'unoccupied.' 5. alle die, etc., viz. the other Reichsſtände; cf. 25. 9, note. 6 sq. anſtandshalber, 'for the sake of propriety, etiquette.' 8. vergeben; cf. 25. 11 sq., note; they stayed away partly because they wished to avoid the expense, partly by reason of disagreements concerning precedence, etc. dermalen, 'at the time.' 10. Betrachtungen anſtellen, 'make reflections.' 15. das Freie, 'the open air.' 19 sq. gemütlich, 'pleasant and social'; cf. 47. 12, note. 21. der Seinigen, 'his sweetheart.' 23. Ecken und Enden, collocation of alliterative synonyms; cf. 25. 8, note. 30. anbringen, 'arrange,' 'provide.'

138. 3 sq. fand es nicht übel, 'did not dislike it'; litotes. 5. feenmäßig, 'fairy-like.' 7. Anſtalt, 'arrangements.' Fürſt Eſterhazy, the Bohemian ambassador. 12 sq. der brandenburgiſche Geſandte, Baron von Plotho; cf. 139. 8. 13 sq. ließen uns nicht verdrießen, 'took the trouble.' 15. Saalhof; cf. 17. 14, note. 19. deſſen, dem. pron. 24. Kramladen, 'small shop.'

139. 4. Pagliaſſo, in Italian comedy a 'buffoon,' 'clown.' 5. Bedenklichkeit, 'scruple.' 8. gloſſieren, 'make glosses, remarks,' 'comment on.' nun einmal, 'once for all'; cf. 92. 27, note. 10 sq. ſich über — hinausſetzen, 'place one's self above,' 'regard one's self as superior to.' 14. übergehen, 'pass over,' 'neglect.' 22. Hängeleuchter, 'chandeliers.' 25 sq. an einander geſchloſſen, 'arm in arm.'

140. 5. alles, 'everybody'; the neuter singular of indefinite pronouns is used of a number of persons of different sex. 5 sq. ließen * * * ſein, 'enjoyed ourselves all the more.' 16 sq. ſich gefaßt machen auf [acc.], 'prepare one's self for.' 23 sq. Rat Schneider; cf. 59. 23 and note. 26. anhängig, 'pending,' used of a lawsuit.

141. 1. der alte Meſſianiſche Freund, 'our old friend of the *Messiah*.' 11 sq. Es iſt — die Rede, 'It is — a question.' 17. N. N., for the Latin *nomen nescio*, is often used for a name which is not to be mentioned; similarly three asterisks are used in l. 26 and, in place of another word, in l. 18. 29. wollen, 'claim to,' as ſollen is often used in the sense of 'be claimed to,' 'be said to.'

142. 1. auch nicht, 'not even.' 9. Gartenhaus, 'arbor,' 'pavilion.' 22. Handſchrift, 'signature.' 23. untergeſchoben, 'substituted [for something genuine].' 30 sq. Umgang pflegen, 'associate.'

143. 1 sq. die Verhältniſſe, etc., 'the circumstances [which Councillor Schneider mentioned] did not tally [with those with which I was familiar], but they touched them, seemed to be connected with them.' 10 sq. bis auf, '[up to, but] not including,' 'except.' 19 sq. verhören, 'examine [in court].' 23. böſe Händel, 'bad affairs'; ſich einlaſſen in, 'engage in.' 28. von der Seite, 'as far as that is concerned.'

144. 4. nichts verſchulden, 'do no wrong.' 11. ein Neſt ausheben, lit. 'take the eggs (or 'the young') from a nest.' The word Neſt is often used to denote a secret hiding-place. Transl. 'the birds in the first nest are already caught.' 13. im klaren, 'cleared up.' 15 sq. wie * * * alle heißen, 'all the other * * *.' 18. bei, 'in view of.' 19. jenen, i.e. Gretchen and her cousins.

145. 7 sq. mir iſt viel (alles) daran gelegen, 'I care much (everything) about it,' 'it is of great importance (or 'an all-important matter') to me.' 10. notdürftig, 'just barely.' 13. erlaſſen, 'let out,' 'issue'; here simply 'put [more questions].' 22 sq. ihnen — geſchehe, 'they were treated —'; the expression is of doubtful grammatical propriety. 23 sq. ein Leids anthun, 'do an injury'; Leids, a genitive used in this formula originally after an adverb of quantity, e.g. viel, now used like the accusative Leid.

146. 7. die Länge lang, 'full length.' 12. eine Magiſtratsperſon, 'somebody connected with the magistracy.' 13. erwartet, supply habe. 23 sq. umſtändlich mit dem Argumente, 'by

circumstantially arguing.' **29.** auch, etc.; the noun Bilder would ordinarily be represented by the determinative pronoun die or diejenigen.

147. **5.** Hausfreund; cf. 59. 22. **6** sq. mein Geſchäft zu pflegen, 'to have to do,' an unusual expression for etwas zu thun zu haben or zu verkehren, 'have intercourse.' **7.** Es war mir ganz recht, 'I was quite satisfied with it.' **13.** Amneſtie = Verzeihung. **14.** allein den Antrag, etc., an anacoluthon, the following clause being apparently dependent on the relative pronoun die, l. 13, on which it cannot be logically dependent. **13** sqq. er will nichts davon wiſſen means often 'he will have nothing to do with it.' **24** sqq. mich aus dem Hauſe — zu bewegen could hardly be used now in the sense of 'induce me to go out'; we should say mich zu bewegen, auszugehen und * * * teilzunehmen. **26.** Galatag, the day on which the Emperor and the King of Rome received those who came to do homage. **27.** Standeserhöhungen; the coronation was the occasion of numerous 'elevations in rank'; not even the many ceremonies connected therewith interested the boy. **28.** Tafel, 'banquet.' **29** sq. The count Palatine, who had not been present at the election and coronation, came April 5 to wait upon the Emperor.

148. **2.** The 'last session of the Electors' took place April 7. **4.** Kurverein, 'Electoral Union.' **6.** Dankfeſt; the 'Thanksgiving Festival' took place on the following Sunday, April 8, in the Capuchin Church; the Emperor departed two days later, and the Electors after him. **11.** ſich verziehen, 'disperse.' **19.** Lebensgewalt, 'vitality.' **24** sq. ſich — ergeben, supply habe; 'had turned out.' **27** sq. auf das mannigfaltigſte, 'in every possible way.'

149. **6.** wechſelsweiſe, 'by turns.' **10.** wobei, 'when.' **12.** im allgemeinen ordinarily means 'generally,' 'in general'; here rather 'by generalities'; say 'by general assurances, [without entering into particulars].' **20.** zum beſten, 'in the best possible manner.' **24.** nun erſt recht, 'now for the first time really,' 'now more than ever'; transl. 'the real misery now commenced.' **26** sq. ſelbſtquäleriſch, 'by way of self-torment.'

BOOK VI.

Book VI covers the period from April, 1764, to the end of 1765, when Goethe had become a student at the University of Leipsic.

150. Motto. Goethe was quite fond of this old proverb; it occurs twice in Book IX. The meaning is, of course, that our early desires indicate the bent of our minds, our talents, and that every man obtains what he really thus desires. **6.** zuſtellen, 'deliver.' **8.** und * * * war, 'and the like.' **12.** nun erſt recht; cf. 149. 24, note. **13** sq. meine * * * üben, 'exercise my imagination.' **16.** Es dauerte, etc., 'it was not long before,' etc. **18** sq. eine Stelle bekleiden, 'hold a position.' Hofmeiſter, 'tutor,' 'governor.' **20.** Akademie; cf. 38. 3, note. **21.** öfters; cf. 31. 12, note.

151. 7 sq. mit jem. auf gutem Fuße ſtehen, 'be on a good footing, on good terms, with one'; geſpannt, 'constrained,' 'forced.' **14.** im einzelnen und beſonderen, synonyms; 'with all details.' **16.** ſich faſſen, 'become composed.' **18** sq. von Stande, 'of quality.' **20.** poſſenhafte Polizeiverbrechen, 'sportive mischief,' lit. 'ludicrous violations of police-regulations,' pranks such as students and other young men are wont to play on police and citizens. **21.** Geldſchneider, 'sharper'; transl. 'amusing sharpers' tricks.' **22.** verfänglich, 'risky.'

152. 9 sq. beſtehen, 'pass' in an examination or a trial, now more often with haben as auxiliary. **16.** Ausſage, 'deposition.' Akten, 'documents,' from the Lat. *acta;* a newly formed singular Akte f. is rarely used.

153. 5 sq. zu den Akten, a legal formula from the Lat. *ad acta;* say 'in court.' **9.** abgethan, 'settled,' 'over'; cf. 154. 9, note. **17.** geſcheit und geſchickt, 'bright and clever.' **19.** anreizen, 'attract,' 'charm.' **24.** förmlich, 'real.' **26.** maskiert zur, 'disguised as a'; zu (originally with the indefinite article) is used before the factitive predicate. **29.** hin und wider, 'over and over.'

154. 2 sq. jem. Lügen ſtrafen, 'give the lie to.' **7.** inneren jugendlichen Heilkraft, 'inner recuperative power of youth.' **9.** abthun, 'do away with'; cf. 153. 9, note. **12.** durch, adverb

belonging to halbe Nächte, l. 11. **16.** verwandt, 'connected [with the other organs].' **22.** höchſt ammenhaft weiſe, 'very wise, just like a nurse.'—All attempts to find out anything definite in regard to Gretchen and her friends have been in vain. In all probability many of the details, as well as the artistic grouping of the circumstances in this first love-affair, were later products of the poet's imagination, though there is no reason for doubting the main facts. The plot as well as some of the characters in the drama *Die Mitschuldigen* which Goethe wrote only a few years later, while he was a student at Leipsic, remind us of this episode and were probably the outcome of it. It is uncertain whether the name of Goethe's first love was really Gretchen, and whether the poet named the Gretchen in *Faust* after his first love or *vice versa*. Beside the name the Frankfort Gretchen has but little in common with the Gretchen in *Faust*. Cf. SCHERER: *Aufsätze über Goethe* (Berlin: 1886), pp. 31 sqq.—Goethe now proceeds to relate how his friend and tutor endeavored to console him by interesting him in the study of philosophy. The young poet, however, was not attracted by philosophical systems; he preferred to draw his companion with him into the woods and enjoy communion with nature; they explored the surrounding country for many miles, and Goethe pleased and reconciled his father by many landscape sketches which he brought home from these excursions. Much time was spent in company with Cornelia and her maiden friends, and gradually the wound which his first severe experience had made in the youth's heart, healed. In October, 1765, he went to Leipsic, in accordance with his father's wish, to study jurisprudence. **23.** Meßzeit, viz. Michaelmas 1765; cf. 24. 6, note. The fair began October 6 and continued for three weeks. **28.** in einer andern Folge, 'differently arranged.'

155. 3 sq. deren * * * ging, transl. 'whose * * * I often went [out of my way] to see.' The passage is somewhat obscure, as ging has no object of direction and the phrase zu Gefallen gehen is sometimes used in the sense of 'please,' which would have *no meaning* here. 6 sq. trat * * * entgegen, 'appeared,' here

literally, for during the fair the streets were filled with booths, and the real city was, so to speak, concealed. **14.** gegen, 'compared with.' **21.** die, nach zwei Straßen, etc. Leipsic has many such 'enormous' buildings running through an entire block to the next street and built around a great courtyard which may be entered from either side by an arched gateway, thus affording a 'passage' (Durchgang, l. 27) from one street to another. **25.** Feuerkugel; cf. 88. 7, note. Many of the oldest and largest houses have special names; cf. also 18. 9 sqq. Ten years before, Lessing had lived in the same building. It is still standing, the streets being now called Neumarkt and Universitätsstraße. **28.** Goethe had made the journey from Frankfort in the company of a Frankfort bookseller, named Fleischer, and his wife. As the fairs come during the recesses of the University, it is still customary to rent rooms, ordinarily occupied by students, during the fairs to visiting merchants. **30** sq. einen Theologen, etc. A letter found among Goethe's papers shows that the 'benevolent' landlady afterwards left the poor theologian considerable property, and as he also inherited from other sources, he became quite wealthy. He died shortly before the appearance of this part of the Autobiography.

156. 10. Hofrat, a mere title, given as a distinction; cf. 55. 7, note. **11.** Staatsrecht, 'constitutional law.' **12.** unterſetzt, 'square-built.' **16** sq. ſich merken laſſen, 'betray.' **17.** im Schilde führen, 'intend.' **19.** der Alten, 'of the ancients, classics.' **21.** Fleiſchers, 'the Fleischers'; a plural in *-s* of a surname is formed to denote the members of the family. **23.** ohne Anſtand, 'without hesitation.' Böhmen; cf. 32. 14, note. **25** sq. Konſequenz und Parrheſie, terms of rhetoric, 'consistency of argument and boldness of speech'; cf. 13. 14, note. **27.** Vortrag, 'lecture,' 'speech.' Hiſtoriker und Staatsrechtler, 'professor of history and constitutional law'; the termination *-ler* (formed with the diminutive suffix *-el*) often has a derogatory sense, but it is also used, as in this case, as a convenient means of forming a noun of agency from another noun without the intervention of a verb. **29.** die ſchönen Wiſſenſchaften, 'belles-lettres.'

157. 1. Vernehmen, or Einvernehmen, 'agreement'; transl. 'not on the best footing.' Gellerten; cf. 32. 14, note and 59. 11, note. Gellert was professor of poetry and oratory. 4. Zuhörer, 'student,' lit. 'auditor,' as most of the instruction in such branches in the German universities is given by lectures; cf. 158. 10. 20. Kollegium or Kolleg, n., plur. Kollegien, 'a course of lectures.' 26. ausbilden, 'picture,' rather unusual for ausmalen, vorstellen.

158. 8 sq. da — denn, 'accordingly.' 9. Institutionen, 'Institutions,' i.e. the Elements of Roman Law; this title was given to several briefer codifications of Roman Law, notably the *Institutionum libri IV* of Justinian. 10. hören; cf. 157. 4, note. 12. Stockhausen was the author of a *Kritischer Entwurf einer auserlesenen Bibliothek für die Liebhaber der Philosophie und schönen Wissenschaften*, which Gellert made the basis of his lectures. 12 sq. Praktikum, as distinguished from a course of lectures, is a course of practical exercises in which the students do systematic work which is criticised by the instructor. 23. Famulus, plur. Famuli, 'amanuensis,' is the name used in German universities for a student-assistant of a professor.

159. 6. vereinzelen, 'individualize,' 'analyze.' For the whole passage, cf. the words of Mephistopheles to the young student in *Faust*, ll. 1910 sqq.:

Mein teurer Freund, ich rat' euch drum
Zuerst Collegium Logicum.
Da wird der Geist euch wohl dressiert,
In spanische Stiefeln eingeschnürt,
Daß er bedächtiger so fortan
Hinschleiche die Gedankenbahn,
Und nicht etwa, die Kreuz und Quer,
Irrlichteliere hin und her.
Dann lehret man euch manchen Tag,
Daß, was ihr sonst auf Einen Schlag
Getrieben, wie Essen und Trinken frei,
Eins! Zwei! Drei! Dazu nötig sei.

8. Ding, here a philosophical term; das Ding an sich, 'entity,' '*ens*,' as distinguished from its outward manifestations. 9. der Lehrer, viz. Professor Winckler, mentioned below. 10 sq. es hapert, 'there is a hitch'; the es is indefinite and does not

refer to Ding. **11.** in ziemlicher Folge, 'quite regularly.' **13.** Thomasplan, the open space around St. Thomas' Church. um die Stunde, viz. the hour of the lecture. **14.** Kräpfel, or Pfannkuchen, a species of 'fritters' or 'crullers' sold especially before and during Lent. **16.** Hefte, here 'note-books'; cf. 13. 9, note. locker, lit. 'loose'; 'disconnected,' 'full of gaps.' **22.** Nachſchreiben, 'taking notes.' For the whole passage, cf. *Faust*, ll. 1958 sqq.:

> Habt euch vorher wohl präpariert,
> Paragraphos wohl einſtudiert,
> Damit ihr nachher beſſer ſeht,
> Daß er nichts ſagt, als was im Buche ſteht;
> Doch euch des Schreibens ja befleißt,
> Als diktiert' euch der Heilig' Geiſt!

28. Schulen is used here to denote the lower schools as distinguished from the universities. Goethe means to say that instead of teaching boys languages and other things of similar fundamental importance, time and strength are often wasted on 'so-called realities'; cf. 30. 24, note. **29.** ergeben, 'reveal.' **30.** Begründung, 'grounding'; cf. 37. 2, note.

160. 1. Vorkenntniſſe, 'preparatory studies' of fundamental things. **2.** abbrechen, 'take away from.' **10.** gute Köpfe; cf. the English 'he *is* a genius' by the side of 'he *has* genius.' Such use of the *pars pro toto* figure (synecdoche) is very common in German; thus: er iſt ein guter Kopf, eine edle Natur, ein großer Geiſt, ein ſchroffer Charakter, etc. dem Zeitalter voreilen, 'are in advance of the time'; theories are anticipated and presented before they are fully worked out and established. **24.** ins Gleiche bringen, 'set right'; cf. 15. 28, note. **25.** mehreres; cf. 34. 17, note. **26.** zurechte legen, 'put to rights,' 'systematize'; here 'digest.' **27.** in mir hervordrang, 'made itself felt.' **30.** Einſtand geben, lit. 'give an admission-fee'; say 'pay for it.'

161. 9 sq. zwei Fliegen mit einer Klappe ſchlagen, 'kill two birds with one stone.' **11.** noch etwas, 'something else.' **13.** ſpäter, i.e. when he wanted a secretary. **14.** The Hausgenoſſe referred to was a young man, a ward of Rat Goethe, who had been a student, but had become "half-witted through

over-exertion and conceit," and who occupied and amused himself chiefly with copying and writing from dictation. See Book IV. Weimar Ed., XXVI, 223. 24 sqq. **18** sq. flickwerk, 'mending.' **23.** von Löwenigh, proper name; cf. 8. 24, note. Aix-la-Chapelle carried on a considerable trade in fine Belgian cloths. **29.** Sarſche, also Sarge, Serge, 'serge.' Göttinger Zeug; Göttingen had a reputation for its woolen goods.

162. **2** sq. allenfalls, 'at most.' **3.** Geſelle, 'journeyman tailor.' **3** sq. meiſterhaft, used here in a technical sense, 'by a master-tailor.' **13.** Akademie; cf. 38. 3, note. **15.** Treſſenkleid, 'laced suit'; a suit embroidered with gold or silver lace. **15** sq. Aufzug, 'attire,' 'rig.' **22** sq. der * * * poetiſche Dorfjunker, 'the poetical country-squire,' was the title of Mme. GOTTSCHED'S translation of DESTOUCHES' comedy *Le poète campagnard*; cf. 75. 16, note. The rendering of the name of the principal character 'Monsieur de Masures' (Fr. *masure*, f., 'a tumble-down building') by „Herr von Maſuren" was particularly happy, because Masuren is an ill-reputed Polish district in Eastern Prussia, and the name is often used humorously as 'Wayback' and 'Podunk' are used in America.

163. **2** sq. auffallen, here 'seem'; a rare use of the word. **5.** in dem oberdeutſchen Dialekt. The differences between the dialects spoken in different parts of Germany are so great that an uneducated person from the extreme north and another from the extreme south, each speaking only his local dialect, would be practically unable to understand each other. The differences between the dialects of districts less remote from each other are naturally less marked. There are few distinct lines of demarcation between these dialects; as a rule they shade off imperceptibly into one another. By a rough classification they have been divided into Upper German (Oberdeutſch) spoken in the upper or southern country, Middle German (Mitteldeutſch), and Low German (Niederdeutſch or Plattdeutſch), the latter spoken in the low and flat northern country. The differences between the Middle German and Upper German are less marked than those between these two and the Low German, which has a closer affinity to Dutch and English.

Through the influence of Luther's writings, the dialect which he used, the Upper Saxon or 'Misnian' (from the city of Meissen in Saxony) gained great prominence and became the basis of the literary language. This literary language (Schriftsprache, Schriftdeutsch) may be said to be a compromise between Middle German and Upper German, partaking more of the former, mixed with slight traces of Low German. It gained its prominence only after a long struggle against a strong opposition. In the hands of its extreme advocates, GOTTSCHED, ADELUNG, and others, it became more and more conventional and was in danger of becoming petrified and lifeless. It was necessary that new life should be infused into it by the accession of just such elements as characterized Goethe's speech at this time. This was accomplished by the influence of his own writings, particularly his earliest works, *Götz von Berlichingen* and *Werther*, as well as by the writings of Schiller and other prominent authors. Through their influence the position of the common *Schriftsprache* became definitely established It is now used as the language of literature, the schools, the church, the government, throughout the country, although the local dialects continue to be used by the lower classes, and even to some extent by the educated, for other purposes. **13.** mit Behagen hervorhob, 'took pleasure in accentuating.' **18.** Gleichnis, 'simile.' **19** sq. bei * * * Tüchtigkeit, 'combining character with good judgment of men.' **21.** derb, 'blunt.' **23.** gehörig, 'appropriate.' **23** sq. mit unterlaufen, 'slip in.'

164. 5. Hofmeistern, an infinitive used as a noun; 'tutoring.' **8.** sich ergeben, 'resign one's self.' **12.** sich zueignen, 'appropriate'; here 'adopt.' **15.** Kernstellen, 'pithy sayings'; Kern, 'kernel,' 'heart,' is often used to denote something especially good, or the best of a thing. **16.** treuherzig, 'honest.' **17.** Geiler von Kaisersberg (1445–1510), a prominent preacher at Strassburg, whose sermons were taken down by some of his hearers and were much read; their language was simple but full of life. **19.** Hin- und Herfackeln, 'dilly-dallying.' **26.** da, 'when,' 'while.' **29** sq. sich ausnehmen, 'look.' **30.** nicht sonderlich, 'not especially [well].'

165. 9. Sinnesförderung, 'intellectual improvement.' 12. Attentionen, for Aufmerkſamkeiten; cf. 13. 14, note. 16 sq. umgehen mit, here 'treat.' 23. geſittet, 'well bred.' 24. Lebensart, here 'etiquette.' 29. Trutz = Trotz; 'to spite her.' Unarten, 'bad manners.'

166. 2. Pikett or Piquet, L'Hombre, games of cards. 10. widerſtehen, 'be repugnant.' 12. gelten laſſen, 'let pass,' 'accept.' 13. allenfalls, 'possibly.' 15. Proſe, now always Proſa. 16. ſich herausnehmen, 'undertake,' 'presume.' 17. behielt — auswendig, 'remembered.' 20. herunter machen, generally written as a compound, 'criticise.' 21. C. F. Weiße (1726–1804) wrote many plays; the *Poeten nach der Mode* was a satire on Gottsched and his followers.

167. 12. Roman, m. 'novel'; cf. note on Book IV.

BOOK VII.

Book VII is chiefly devoted to an account of the condition of German literature in the middle of the eighteenth century and of Goethe's literary studies at Leipsic. The general drift of the discussion is clear in spite of the omission, in the present edition, of several less important portions of the Book.

168. 3 sq. von vorne herein, 'from its beginnings.' 5. J. G. Schloſſer (1739–1799), ten years older than Goethe, since 1762 practicing law in Frankfort; in 1773 he married Goethe's sister Cornelia, who died four years later; he became well known as a critic, essayist, and translator. 6 sq. ſich * * * begeben, 'entered upon the usual career as a lawyer.' 8 sq. das Allgemeine ſuchend, 'seeking the universal,' i.e. interested in philosophy, science, literature, rather than the details of law-cases. 11 sq. Herzog Friedrich Eugen was a general in the service of Frederick the Great, stationed at Treptow in Pomerania. 15. das Ganze, 'the world.' 18. ſich Rats erholen; cf. 30. 24, note. 20 sq. *Si j'avais*, etc., 'If I had the misfortune to have been born a prince.' But Goethe made a mistake here; this answer was given by Rousseau in reply to a letter from the duke's brother Ludwig. 26. Reinigkeit, 'purity'; now generally Reinheit.

169. 9. abtreten, 'put up'; abſteigen is now generally used. 10. der Brühl, lit. 'Marsh,' one of the principal streets in

Leipsic; the house is now No. 19. **14.** Meſſenzeits, 'during fair-time'; now obsolete. **20.** zuſammengefaßt, 'compressed.' **21.** ſtumpf, 'dull,' 'not clear-cut.'

170. **2.** fahrig, 'unsteady.' **3.** die Engländer, 'the English writers.' **5** sq. Verſuch was used in the eighteenth century to render the English 'essay'; now Eſſay, m. or n., is generally used. POPE'S *Essay on Man*, published anonymously in 1733, was first translated into German by HOHLFELDT in 1822. **9.** Deismus, 'deism'; the belief of those who acknowledge the existence of God, but deny revelation. **10** sqq. ließ er mir — ſehen; modern usage requires the accusative mich. **17.** bedeutend, here 'full of import'; cf. 44. 9, note. **21.** denen = den; the extended forms deſſen, deren, denen can now be used only as demonstrative, determinative, or relative pronouns. **24.** ſchon charakteriſierter, 'who was already a public character,' 'who was already well known.' **25** sq. den Aufwand, etc., lit. 'could well bear the expense of the conversation,' 'could well contribute his share to the conversation.' **27.** J. C. Gottſched (1700–1766) had exercised since his appointment to the professorship of poetry in the University of Leipsic in 1734 a very powerful influence on German literature; indeed he played for some time the part of a literary dictator. He regarded the French as the best literature and advised all German writers to imitate French models. He and his followers, the Leipsic School, were opposed by the Swiss School (Bodmer, Breitinger, and others), who advocated the claims of English literature, and later by Lessing. When Goethe was at Leipsic, Gottsched's influence had already greatly declined. **30.** des goldenen Bären; cf. 155. 25, note. B. C. Breitkopf (1719–1794), founder of a publishing house which now, under the name of Breitkopf & Härtel, enjoys a world-wide reputation. Goethe was a frequent guest in the family. In 1770 the firm, then B. C. Breitkopf & Sohn, published *Neue Lieder, in Melodien gesetzt von* BERNHARDT THEODOR BREITKOPF, the text of the songs being by Goethe, though his name was not mentioned.

171. **2.** Aſſiſtenz, for Hilfe; cf. 13. 14, note. **12.** rieſenhaft; on account of his 'gigantic' stature, the recruiting officers of

Frederick William I. of Prussia had tried to press Gottsched, when he was a student, into military service, so that he was compelled to flee from Prussia into Saxony. **13.** Taft or Taffet, 'taffeta.' Schlafrock, 'dressing-gown.' **17.** Allongeperücke, 'wig with long curls.' **26** sq. Altvater, 'patriarch [of literature].'

172. 2. Livland, 'Livonia,' one of the Baltic provinces of Russia where German is spoken. **5.** Pendant; cf. 32. 11, note. GELLERT'S *Das Leben der schwedischen Gräfin von G * * ** (1746) is his only novel. **6.** J. F. W. Zachariä (1723–1777), author of songs and comic-heroic poems, among them '*Der Renommist*' ('The Braggard'). His brother whom Goethe mentions as belonging to the table company is otherwise unknown. Cf. 180. 23. **7.** Redakteur; cf. 13. 8, note. **11.** Ziererei, 'affectation.' **17.** Zuthätigkeit, 'affectionate nature.' **20.** gab * * * auf; Goethe had hitherto dined at the house of Hofrat LUDWIG, Professor of Medicine, where he had also met pleasant company. **21.** geſchloſſene Geſellſchaft, an organized society, 'club,' though the word is not be taken in a technical sense; say 'society.' **22.** die Tochter; Anna Katharina Schönkopf, called Annette or Ännchen, was two years older than Goethe. Cf. 180. 7.

173. 3 sq. Gottsched and his followers had given their chief attention to what they considered correct form, but the great mass of literature which they had produced, a regular 'flood,' as Goethe calls it elsewhere (Weimar Ed., XXVII, 64. 1), was devoid of content, of thought; it was wäſſerig, 'watery,' 'wishy-washy,' weitſchweifig, 'prolix,' null, 'void.' **7** sq. alles unter einander, 'all together'; 'all, without distinction, was drawn out into insipidness.' **9.** breit, of style, means 'drawn out,' 'diffuse,' 'wordy.' **10.** Haller; cf. 59. 11, note. **11.** K. W. Ramler (1725–1796), writer of epics, cantatas, and patriotic odes. Cf. 174. 1 sqq. and 175. 18 sqq. gedrängt, of style, 'concise,' the opposite of breit; cf. 8. 21, note. **12.** G. E. Leſſing (1729–1781), author and critic, the "Reformer of German Literature," is too prominent a figure in the history of German literature to be characterized by a few remarks within

the scope of these Notes. His *Minna von Barnhelm* (cf. 177. 7 sqq.) was written in 1763; *Emilia Galotti* in 1772; *Nathan der Weise* in 1779. See J. SIME, *Lessing. His Life and Writings* (Boston: 1877), or any good History of German Literature. For C. M. Wieland (1733–1813) we must also refer the student to a History of German Literature. *Agathon*, a novel, was published in 1766, *Don Sylvio von Rosalva*; a novel in imitation of *Don Quixote*, in 1764, *Musarion, oder die Philosophie der Grazien* and *Idris*, poems, in 1768. **20.** gefaßt, nearly synonymous with gedrängt; cf. l. 11. **22.** Meſſiade, 'Messiad,' a poem dealing with the Messiah; cf. the English *Iliad;* of course the title of Klopstock's poem is *Der Messias*. **25.** den Alten, 'the ancients,' 'the classical writers.' In his dramas and prose-writings, Klopstock endeavored to imitate the style of Tacitus. **26.** eng, also nearly synonymous with gedrängt; cf. ll. 11 and 20. **27.** U. Gerſtenberg (1737–1823), author of Anacreontic lyrics and the drama *Ugolino* (1768). **28.** bizarr, 'bizarre,' 'fantastic,' 'grotesque,' 'eccentric.' Talent; cf. 160. 10, note. nimmt ſich zuſammen, lit. 'pulls himself together,' i.e. his style is gedrängt. Notice the many synonyms for this expression. **30.** Gleim; cf. 48. 12, note and 175. 11 sqq.

174. **1.** Ramler (cf. 173. 11, note) edited two anthologies, *Lyrische Blumenlese* (1774) and *Fabellese* (1783–90). **5.** redigieren; cf. 13. 8. **12.** Rhythmik, 'the art (or 'science') of rhythm'; 'metrical art.' **14.** poetiſche Proſa, the style which employs poetic words, figures of speech, and other material of poetry, without attempt at metrical regularity. **15.** S. Geßner (1730–1787), a Swiss poet, wrote *Idyllen* in 'poetic prose'; Klopſtock wrote dramas in the same style. **16.** andere, e.g. Gleim, who versified Klopstock's *Tod Adams* and Lessing's *Philotas*. **17.** faßlich, 'intelligible.' **18** sq. es jem. zu Dank machen, 'give satisfaction to some one'; cf. 32. 10, note. **25.** Lebensgehalt, lit. 'life-content'; say 'vital element.' **29.** Das Menſchlich-Erſte, 'that which is human and of prime importance to mankind'; a boldly coined expression.

175. **1.** Hirten; kings are the 'shepherds' of their people. **4.** der Letzte = der Niedrigſte, 'the lowest.' **9.** Epopöe, 'epopee'

or 'epopœia,' here, as appears from the context, used in the sense of a 'national work of literature'; it may have the form of an 'epic' or 'epopee,' in the common sense of the term, or that of a drama or a novel, or any other form; the national character is the essential. **11.** Kriegslieder; cf. 48. 12, note. **29.** Kunſtſtück, 'artifice'; Kunſtwerk, 'work of art.' **30.** Gegenſtand, 'subject.'

176. 3. entgegenbringen, 'present.' **9** sq. bauten — ſich — heran, 'built themselves up,' 'elevated themselves'; the idea referred to was the very foundation of their work. **10** sqq. It is well known that Frederick the Great, having been nurtured in the love of French literature, was entirely unable to understand and appreciate the literature of his own country. **15.** Finanzanſtalten, 'financial institutions'; Frederick adhered to a very high protective tariff and the French system of internal revenue. **20.** Litterarweſen, 'literature.' **20** sq. um ſich — bemerken zu machen, 'to cause one's self to be noticed'; an unusual construction, which is not now allowable. **25** sq. dieſes deutſche Rechte, not 'this German right' (which would be expressed by dieſes deutſche Recht), but 'this thing which was German and right [in and for Germany].' **28** sqq. Goethe excuses Frederick on the ground that when the latter learned to appreciate literature, there was nothing in German literature to appreciate; when Germany began to produce good literary works, Frederick's tastes were already formed and he was too old to appreciate things so different from those to which he had been accustomed.

177. 1. Handwerks- und Fabrikſachen, 'matters pertaining to manufactures and industries'; Frederick's prohibitive tariff compelled the people to content themselves with poor home-made articles, often poor substitutes for the genuine things; but Goethe suggests that this was a comparatively easy matter, easier than to impose upon them an inferior literature. **7.** Ausgeburt, 'product,' now generally used in a derogatory sense. **11.** Theaterproduktion, ordinarily 'presentation on the stage'; here 'dramatic work'; 'the first taken from the important events of life.' temporär, here not 'temporary' in a

derogatory sense; rather 'timely.' **14.** im Gegenſatz von; we now say im Gegenſatz zu. **20.** In 1760, LESSING became secretary General von Tauentzien, then governor of Silesia, with headquarters at Breslau. In this position he led a somewhat irregular life. **23** sq. eine höhere bedeutendere Welt, viz. great political events, as opposed to domestic affairs and literary jealousies and feuds which the poets had hitherto treated. **27.** gehäſſig, 'hostile.'

178. 4. ſollte, 'was to.' Lessing, however, certainly did not write the 'aforesaid drama' for that purpose. **8.** Subalternen, 'subordinate characters.' **18.** ſich abfinden, 'settle,' 'come to terms.' **19.** gelten machen, 'insist on,' 'enforce'; nowadays the present participle is used instead of the infinitive in this phrase: geltend machen. **23.** möglichſt, 'as well as possible.' überliefern, 'relate.'

179. 5. das Bedeutende, 'importance'; cf. 8. 21, note. Similarly das Conciſe; cf. also 173. 1 sqq. and 13. 14, note. **8.** Beſchränktheit meines Zuſtandes, 'narrowness of my sphere'; where was a young student like Goethe to find material such as Lessing had found in the stirring scenes of the Seven Years' War? His teachers were reserved and did not encourage him; cultivated persons who might have aided him were inaccessible; he had seen no inspiring natural scenery. **14.** wahre Unterlage, 'basis of truth.' **17** sq. In other words, the poet must present what he himself had seen, heard, felt. **24** sqq. This paragraph is of the highest importance and interest, inasmuch as it shows the method which Goethe followed in all his work, and indicates clearly the method we must pursue in trying to understand his work. **28.** abſchließen, 'settle.'

180. 5. Cf. *Vorwort*, 2. 1 sqq. and note. **7.** ü'bergetragen; in the figurative sense of 'transfer' the inseparable compound übertra'gen is now used. **16** sqq. und * * * verdiente; the logical connection with what precedes is somewhat obscure; und hardly seems the right conjunction. **23.** Zacharia; cf. 172. 6, note. Herzog Michel, a one-act comedy by J. C. Krüger, published in 1763, then very popular. Michel, a poor peasant, plans what he will do with the proceeds from a nightingale

which he has caught, and builds air-castles. **28.** auf die Dauer, 'in the long run.' **29.** Sucht, viz. Eiferſucht, 'jealousy'; cf. the popular saying, said to have originated with the theologian F. E. D. SCHLEIERMACHER (1768–1834): „Eiferſucht iſt eine Leidenſchaft, die mit Eifer ſucht, was Leiden ſchafft."

181. 4 sq. hierüber ins klare zu kommen, 'to arrive at a clear understanding in regard to these matters' (viz. the foundations of poetry). **6.** kneipen, 'pinch,' used humorously for kümmern, 'trouble.' **17.** Es gab; cf. 60. 14, note. **26** sq. Annette afterwards became engaged to a young lawyer, Dr. Kanne, whom Goethe had himself introduced into the family. **29** sq. in — ſtürmte, 'assaulted.'

182. 7. Intervallen = Zwiſchenzeiten, between his fits of jealousy; cf. 13. 14, note. **11** sq. eines andern Paares, viz. his friend Horn and Constanze Breitkopf. **18.** deſſen, of course, refers to Stück. **21.** anſprechen, 'appeal to,' 'attract.' **23.** Irrgänge, 'labyrinths.' **24.** die bürgerliche Sozietät (for Geſellſchaft), 'society in the cities'; cf. 54. 1, note. **25.** Stand, 'rank.' **30** sq. übertünchen, 'whitewash'; cf. übertünchte Gräber, 'whited sepulchres' (Matth. xxiii. 27); transl. 'covers, with a thin coat, many a rotten wall.'

183. 7. Hausdiebſtahl, 'theft committed by a member of the household.' **14.** mochte; cf. 55. 19, note. **15.** vertuſchen; cf. 47. 21, note. **21.** Expoſitionen, 'plots.' In the strictly technical language of the drama, however, Expoſition means a statement of the events which lead up to the action of the play. **22.** ängſtlich, generally 'anxious,' here used actively, 'causing anxiety' or 'pain.' **24** sq. Die Mitſchuldigen, *The Fellow-Culprits*, was presented on the Weimar stage in 1805, and occasionally afterwards. Like *The Lover's Caprice*, it is written in Alexandrines and otherwise conforms to French standards.

184. 3. Nachahmungen, especially a prose version with considerable modifications by J. F. E. ALBRECHT under the title of *Alle strafbar* (1795), which was well received. **9.** bei moraliſcher Zurechnung, 'in judging of one's morals.' **10.** jenes höchſt chriſtliche Wort; viz. John viii. 7. **12.** The rest

of Book VII contains miscellaneous reminiscences of Goethe's life in Leipsic, among them some relating to a jolly and somewhat unprincipled friend by the name of Behrisch, in whose company Goethe played a number of wild pranks.

BOOK VIII.

Book VIII covers the remainder of Goethe's stay at Leipsic, his return to Frankfort in September 1768, and his stay there until April 1770. While at Leipsic he placed himself under the instruction of Oeser (cf. 208. 24, note) and devoted much time to drawing and etching. He also made a journey to Dresden, where he saw for the first time original paintings by great masters.

15. ſchleichend, 'slow,' 'lazy.' 17. Auerſtädter Unfall; on the way from Frankfort to Leipsic, the coach stuck fast in the mud near Auerstädt in Thuringia, and in helping to pull it out, Goethe had strained the muscles of his chest. 21. Merſeburg, a small town not far from Leipsic. 22. triſt, Fr. *triste*, = traurig, melancholiſch.

185. 5. Epoche, etc., the epoch when cold bathing was the fad. 9. in Gefolg; now infolge. 10. Rouſſeau's 'suggestions' were to return to a simple, more natural life; cf. 78. 15, note. 14. empfanden mehrere, etc., 'several persons experienced to be the worst thing [they could do].' 15. verhetzen, 'excite, 'upset.' 21. His neighbor was the theological student mentioned 155. 30 sqq. 25. Eruption, viz. the hemorrhage. 26. Geſchwulſt, now feminine, as in 192. 16.

186. 3 sq. als * * * gekannt, 'than I had known [in me] for a long time'; the use of the ethical dative in this expression is analogous to that after erwarten in 135. 13; the negative was formerly often used after a comparative, as in French to this day. 12. Widerſinn, 'contrariness.' 21. wenn unſer Seelenconcent, etc. (Lat. *concentus*, 'blending of sounds'), 'when the harmony of our souls is attuned most spiritually.' 23. Weltweſen, 'affairs of the world.' 24. ingeheim, now insgeheim or im geheimen, 'secretly'; cf. 194. 8. 27. E. T. Langer (1743–1820), one of Goethe's friends with whom he used to take long walks and discuss literary and philosophical questions; he afterwards became Lessing's successor as librarian at Wolfenbüt

school of Aristotle was called the 'peripatetic,' because he taught his disciples while walking up and down in the Lyceum at Athens.

187. 2. Stadtſoldaten, 'policemen.' 3. Thätlichkeiten, violence.' 7 sq. Formerly those connected with a university really constituted, legally speaking, a community by themselves, with a separate court, police officers, etc., hence the expression akademiſche Bürger, which is retained even now after its old significance has disappeared. 12. Fenſter einwerfen, 'break windows' by throwing stones. 30. Goethe left Leipsic on his birthday, August 28, 1768.

188. 1. Hauderer, 'hackney-coachman'; he did not take the regular public stage. 4. bedenklicherweiſe, 'anxiously.' 21. vorläufig, here 'previously'; now generally 'for the present,' 'provisionally.' 28. ſich * * * umzuthun, 'to look about a little outside.' 30. wobei, 'in addition to which.'

189. 15. ganz und gar, alliterative collocation of synonyms, stronger than gar. 18 sq. nichts * * * drunter, 'neither more nor less.'

190. 1. laſſen = ſtehen, 'become.' 4 sq. Rotwelſch, the slang of beggars and thieves, 'gibberish.' 17. expedieren = beeilen. 23. bald beſorgt, 'easily cared for'; beſorgt is often used in the sense of 'anxious,' 'troubled.' 25 sq. das nächſte, viz. Intereſſe, 'her nearest interest she found in religion.' 29. Suſanna Katharina von Klettenberg (1723–1774); member of a sisterhood at Frankfort. Her life and character are reflected in Book VI of *Wilhelm Meisters Lehrjahre* under the title of *Bekenntnisse einer schönen Seele.*

191. 6. Herrnhutiſch; cf. 42. 13, note. 14. religios, now generally religiös. 15 sqq. die * * * kamen, a somewhat obscure passage; Goethe probably means 'the religious sentiments, which she gracefully, and even with genius, regarded as partly natural and partly supernatural.' 28. in Abſicht auf; cf. 37. 27, note.

192. 3. unbewunden, 'frankly'; unumwunden is now used in this sense. 7. im Reſt ſtehen, 'be behind [with his dues].' 18. zeitigen, 'let mature.' 22 sq. Höllenſtein, *lapis infernalis*,

'caustic stone' (nitrate of silver). **25** sq. die abgeſonderten Frommen; cf. 42. 11 sqq. **29.** hektiſch = ſchwindſüchtig, 'hectic,' 'consumptive.'

193. 3. abſtrus; cf. 90. 30 sq., note. **10.** eigene, 'private'; only licensed apothecaries had a legal right to dispense medicines. **14.** den Gläubigen, 'those believing,' 'the initiated.' **19.** Empfänglichkeit, 'receptiveness.' **25.** überliefern, 'communicate.'

194. 6. ſich zu eigen machen, 'acquire.' **8.** G. von Welling's *Opus mago-cabbalisticum et philosophicum*, first published in 1735, was republished in Frankfort in 1769. **24.** gebaren, now generally reflexive, 'conduct one's self.' **26.** Gedachtes Werk; cf. 178. 4, note. **29.** Theophraſtus Paracelſus (1493–1541), the famous Swiss physician and alchemist. His collected works first appeared at Basle in 1589 in ten volumes. **30.** Baſilius Valentinus, a pupil and follower of Paracelsus. **30** sq. J. B. van Helmont (1577–1644), a Belgian physician, also a follower of Paracelsus; he regarded diseases as chemical processes and thereupon based his system of cures by chemical means. He is also known as the coiner of the word *gas*.

195. 1. G. Starkey, an alchemist, who died in 1665. **4** sq. *Aurea Catena Homeri*, the subtitle of a work by Herwerd von Forschenbrunn, called *Annulus Platonis oder physikalisch-chemische Erklärung der Natur*. **6.** Verknüpfung, 'harmony.' **30.** darf has here its original meaning, now very rare, of 'need.'

196. 6. Windofen, 'furnace.' Kolben, m. 'alembic.' **8.** Wellingiſch; cf. 194. 8, note. **17.** Mittelſalz, containing neither acid nor alkali. **23.** Sandbad; the glass retort is placed in a metal case filled with sand, which is then heated from below; the retort is thus heated more gradually and evenly. **26.** abrauchen, 'evaporate.' **27** sq. Makrokosmus, 'macrocosm,' the great world, outside of man. **28.** Mikrokosmus, 'microcosm,' man, who is supposed to unite in him all the elements of the macrocosm on a small scale. Terms used in the scholastic philosophy of the middle-ages. Cf. *Faust*, ll. 430 sqq.

197. 7. aufführen, 'arrange,' 'classify'; transl. 'chemis

has been treated (or 'studied') more systematically.' **9.** Adept, 'adept,' i.e. 'one who has acquired [the art],' 'initiated,' a favorite term with the alchemists. **12.** H. Boerhave (1668–1738), a Dutch physician and chemist; his *Elementa Chemiae* (Paris: 1724) put an end to the delusions of alchemy. His *Aphorismi de cognoscendis et curandis morbis in usum doctrinae medicae* first appeared at Leyden in 1709.

198. **6.** gefaßt, here 'restrained,' 'regulated.'

BOOK IX.

Book IX treats of Goethe's arrival in Strassburg, April, 1770, and his studies, occupations, and acquaintances there.

199. **2.** Recidiv, n. = Rückfall, 'relapse.' **10.** Akademien; cf. 38. 3, note. **23.** in dieſem Sinne, 'in this manner,' 'on this plan'; a somewhat unusual expression. **24.** frei; cf. 30. 2, note. **28** sq. dieſe Kommunikation, etc., 'this free communication from top to bottom.' **30.** Partie; cf. 105. 22, note.

200. **3.** ängſtlich; cf. 183. 22, note. **9.** herausſetzen, 'expose,' 'point out,' a rare expression; auseinanderſetzen, 'explain,' is the common term. **10.** verlegen, 'move.' **12.** ſchnörkelhaft, cf. 21. 3, note; also 208. 24, note. **13.** chineſiſche Tapeten; cf. 66. 15, note. **14.** Es gab; cf. 60. 14, note. **15.** tuſchen; cf. 47. 21, note. ausgleichen, 'adjust' (a quarrel). **17.** Diligence, 'fast stage,' pronounced as in French. **19.** im Wirtshaus zum Geiſt, 'at the Ghost Tavern' on the bank of the river Ill; zu is often used before names of houses and inns, e.g. „der Goldene Löwe" or „zum Goldenen Löwen." Geiſt here means 'the Holy Ghost'; in Roman Catholic countries inns frequently have such names. **21.** das Münſter, 'Minster,' 'Cathedral,' one of the most famous specimens of Gothic architecture in Europe. It was begun in 1015, but it was not remarkable as a work of art till the architect Erwin von Steinbach in 1277 planned and began building the façade and the two towers. The former and one of the two towers were completed in 1439, the other has remained unfinished to this day. **22** sq. eine ganze Strecke her, 'for quite a distance.'

201. **3.** Plattform, viz. on the unfinished tower. **4.** woh-

ten und hauſen, collocation of synonyms. 7. durchflechten, 'interweave.' 14. Wieſenwuchs, a sort of collective for Wieſen, 'meadow-lands.' 22. Meierhof, 'farm.' 23. unüberſehlich, 'unbounded'; lit. 'of which the end cannot be seen.' 25. anbauen, 'cultivate.' 29. Anblick; in connection with the following in, Blick or Ausblick would sound more natural.

202. 1. Ahnungsvolle; cf. 11. 25 sq., note. 2. Tafel, 'tablet.' 8. herausheben, 'render prominent'; less common than hervorheben. 16. Sommerſeite, 'sunny side.' 22. Penſion (pronounce the first syllable as in French), 'boarding-house.' 24. penſioniert, 'pensioned,' 'retired.' Ludwigsritter, 'knight of the order of St. Louis.' 27. Deputat', n. 'allowance.' 29. The title 'Doctor' is probably a mistake; Salzmann was clerk of the Surrogate Court.

203. 3. knapp, 'trim.' 4. in Schuh und Strümpfen, i.e. he never wore boots, but was always 'in full dress.' In a few common formulas, two co-ordinate words are regarded almost like a compound and the ending of the second serves for both. 9. Streifſchauer, 'passing showers.' 13. promovieren, 'graduate'; cf. 35. 24, note. 15. Kollegia; cf. 157. 20, note. 17 sq. es ſich — verhalte, 'matters were.' 20 sq. dem * * * gemäß, 'in accordance with their relations toward France.' Strassburg had been annexed to France in 1681. 22. eingeleitet, 'introduced,' 'instituted.' welche, etc., 'who like to stick to that which is given,' i.e. to things as they are, without troubling themselves about their origin or their probable future development. 24. Vorkenntniſſe, 'knowledge of the preliminaries' (or 'rudiments'). 25. beibringen, 'impart.' ſich faſſen, 'express one's self.' 28. Repetent, 'tutor,' 'coach,' who prepares students for the examinations.

204. 2. Schwadronieren, 'big talk.' 5. Rechtserforderniſſe, 'principles of law.' 16 sq. Umhervagieren, 'rambling.' 22 sq. wird * * * geſucht, lit. 'the matter (i.e. what is wanted) is by no means sought in the distance,' i.e. the examiners will confine themselves to that which is near at hand, to matters of fact; transl. 'nobody need go far out of his way.' The difference between the training given at a German university and

that given at Strassburg was that the former was more theoretical and scientific, the latter more practical; the former was intended to produce learned jurists, the latter only practicing lawyers.

205. 6. findet ſich, 'will come of itself.' 8. Hefte; cf. 159. 16, note. 10. Goethe tells in Book IV how already as a small boy he had studied HOPPE'S *Small Catechism of Law*. 12. ſupplieren = ergänzen. 17. Poſitives, 'positive,' that which *is*, as distinguished from the manner in which it came to be. 17 sq. wo nicht; cf. 26. 27, note. 18. verſtändig, 'reasonably.' 25. Metier; cf. 36. 18, note. 26. To this day the medical students in the German universities are accused by students in other departments of being too fond of Fachſimpelei, a student-slang term for 'talking shop.'

206. 9. Penſion; cf. 202. 22, note and 172. 20, note. 10 sq. Luſtpartien; cf. 105. 22, note. 11. kam — zur Sprache, 'was talked about.' 12. Kumpan', used familiarly for Gefährte, Geſelle. 16 sq in Abſicht; cf. 37. 27, note. 17 sq. Frequenz, 'attendance,' 'number.' 22. [Vorleſungen] beſuchen, 'attend [lectures]'; say 'I took chemistry with L.,' etc. 25. Sozietät; cf. 55. 16, note. Vorkenntniſſe; cf. 203. 24, note. 26. Uberkenntniſſe, 'knowledge surpassing [what might be expected],' 'knowledge reaching over into other departments,' 'miscellaneous information.'

207. 2 sq. Marie Antoinette had been married at Vienna by proxy on April 19, 1770, to the Dauphin, later King Louis XVI. of France. 7. häufig, now only 'frequently,' 'many times'; here 'numerously'; transl. 'many preparations were diligently made for,' etc. 10. Rheininſel; the Rhine then formed the border between Germany and France. 21. wirken, in a technical sense, 'weave.' 22. ausſchlagen, 'line,' 'cover.' 24. Teppich, here 'tapestry'; now generally 'rug,' 'carpet.' 'Raphael's Cartoons,' for tapestries designed for the Sistine Chapel represent scenes from the lives of the Apostles.

208. 4. Hauteliſſen, Fr. *haute-lisse*, a species of large tapestry. 16 sqq. Und damit, etc. The scene was 'horrible and atrocious,' but not lacking by any means in the 'absurd';

the absurdity consisted in the fact that only the tail of the magic bull was visible, the rest of the beast being hidden behind the drapery of the throne. **24.** Oeſers Schule; A. F. OESER (1717–1799) had been since 1764 director of the Academy of Fine Arts at Leipsic. Goethe had taken drawing-lessons from him and had received from him many valuable ideas on art. Oeser was a classicist in art; he strove after simplicity and appropriateness and hence was an enemy of the rococo style. Cf. 200. 12 sq. **29.** Verwahrer, 'keeper.'

209. **11.** Tapezierer, synonymous with Dekorateur; now the business of a Tapezierer comprises upholstering and paperhanging. **14.** Iſt es doch, etc., 'Surely it seems as if,' etc. **20.** ſetzen; cf. 48. 3, note. **21.** Sache, 'concern'; here 'way.' **24.** Population = Bevölkerung; see 13. 14, note. **25.** wie ſie auch, 'however [numerously] they might flock thither.' **28.** Marie Antoinette was not yet fifteen years old.

210. **9.** ſich verlaufen, here 'disperse'; often 'lose one's way.' **25.** Schreckenspoſt, 'terrible news.' **28.** Unzahl, 'enormous number'; rumor mentioned five hundred.

211. **5.** Außenbleiben, 'remaining absent,' 'disappearance.' **16.** im Gleichgewicht, lit. 'in equilibrium'; transl. 'which often upset me.'

212. **2.** eine Elle ins Gevierte, 'a cubit square.' **3.** ohne *** können, 'without any particular thing to hold one's self by.' **7.** Montgolfiere; the brothers E. and J. MONTGOLFIER invented the air-balloon, hence Fr. *montgolfière*, 'a balloon'; pronounce in German as in French, but sound the final *-e*. **14.** eben belongs to muß; 'one just must.' **20.** Klinikum, 'clinique,' 'clinical lectures.' **21.** Entbindungskunſt, 'obstetrics.' **23.** Apprehenſion = Furcht; cf. 13. 14, note; we should expect vor instead of gegen. **30.** The comma after Finſternis is retained contrary to the punctuation of the Weimar edition; it is clear that der Finſternis is co-ordinate with the other genitives and does not govern them.

BOOK X.

Book X continues the account of Goethe's residence in Strassburg, until the beginning of his acquaintance with Friedrike Brion.

213. 10. was; modern usage requires welches or das. 13. J. G. Herder occupies such an important position in German literature that it cannot be properly characterized within the space of a brief note. Comment will therefore be limited to such special matters as are mentioned in Goethe's account.— The fourteen-year-old son of the Prince-Bishop of Holstein-Eutin was inclined to melancholy. 25. Locke, here 'queue.'

214. 3. galant, here = elegant. 11. Mitteilung, here = Gespräch. 11 sq. sich — finden ließ = war. 19. adrett = gewandt; of manners, it denotes easy and natural observance of etiquette, a combination of ease and ceremoniousness. 20. bedeutend, 'expressive'; cf. 44. 9, note. 21. aufgeworfen, 'turned up,' 'full.' 29. zutraulich, 'confiding.'

215. 6. Hausfreund; cf. 59. 23, note. 7. Staatskalender, a political almanac, giving dates and statistics, like the well-known *Almanach de Gotha*. 18. Widersprechungsgeist, now more commonly Widerspruchsgeist. 25. Thränensäckchen, 'lachrymal sack.'

216. 2. da denn, 'whereupon'; cf. 7. 23, note. 3. Thränenpunkt, 'lachrymal point.' 12. Lobstein; cf. 206. 23. 12 sq. jene Übungen, etc.; cf. 212. 16 sqq. 25. behaglich, here = gemütlich; cf. 47. 12, note. 27. Riga, a city in Livonia (cf. 172. 2, note), where Herder had taught and preached from 1764–1769. 30. allerliebst einnehmend, 'delightfully amiable.'

217. 6 sqq. schrieb sich — her, 'must be ascribed to.' 14. in solcher Maße, 'accordingly'; Maße, f., is now used only in certain formulas like bermaßen, folgendermaßen, etc.; otherwise Maß, n., is used. 16. auch wohl, 'occasionally even.' 22. Er hatte, etc.; cf. the Fr. *il avait cinq ans*, etc. Modern usage would require er war fünf Jahre älter. 26. Superiorität = Übermacht, Macht, Gewalt. 30. verziehen, 'educate badly,' 'spoil.'

218. 2. sich anstellen, 'behave one's self,' 'do.' 8. bedeutend, 'full of import'; cf. 44. 9, note. 10. eine, here = irgend

eine. **12.** abgezirkelt, 'circumscribed'; say 'stereotyped.' **23.** Fragmente, etc. In 1767 Herder had published his *Fragmente zur deutschen Litteratur* and in 1769 his *Kritische Wälder*, collections of short essays, by which he continued the work of Lessing in trying to establish the principles on which the new German literature was to rest.

219. **2.** R. Lowth (1710–1787), since 1741 professor of poetry at Oxford, published *Prælectiones de sacra poesi Hebræorum* (London: 1753), the first attempt at applying literary criticism to the Hebrew Scriptures. Volkspoeſie, 'folk-poetry' in general. **3.** Überlieferungen im Elſaß, the Alsatian songs, such as had been 'handed down [from former generations].' **4.** die älteſten Urkunden, etc., 'the oldest records [regarded] as poetry,' not as history or divine revelation. **5** sqq. This doctrine as taught by Herder and later illustrated by him in his *Stimmen der Völker in Liedern* (1778) caused a widespread interest in folk-poetry. **12** sq. gelang mir, etc., 'I often succeeded in doing two or three times as much [as I should otherwise have done].' **19.** komplettieren = vervollſtändigen. **25.** J. G. Hamann (1730–1788) anticipated many of the ideas which afterwards influenced German writers, but his own writings were such a mixture of reason and unreason, of clearness and confusion, and he clothed his thought in such mystical and oracular language, that, while he earned the title of the Magus des Nordens, 'the wizard of the North,' he was understood by few and was able to exercise but little direct influence. **27.** Hang und Gang, 'trend and tendency.' **30.** ſibylliſch, 'Sibylline,' 'oracular.'

220. **7.** nachbringen, 'add'; generally nachtragen. **22.** Gutachten, etc. At the beginning of Book IX, Goethe had quoted the opinion of the well-known philologist C. G. Heyne (1729–1812), that the study of Ovid is a valuable aid in training the imagination of youth. **24.** ſollte nicht gelten, 'was not to be allowed,' 'was denied.' **26.** hier, i.e. in dieſen Gedichten. **29.** manierirt, 'full of mannerisms,' 'unnatural.'

221. **5.** gut halten, here 'grant,' 'admit.' **8.** Mißrede, 'stricture,' 'disparaging criticism.' **10.** Cf. Plutarch's maxim:

"*Audacter calumniare, semper aliquid haeret.*" **16. wollten,** 'were about to.' **16** sq. Götz von Berlichingen "with the iron hand," a German knight of the sixteenth century, one of the last representatives of the chivalry of the middle ages, then decadent, the hero of Goethe's first published drama (1773). **17. Fauſt.** The legend of Doctor Johann Faust is too well known to require comment. As has been pointed out before, according to Goethe's account he became acquainted with this subject through the puppet-play and not through the older *Volksbuch*; cf. 41. 27, note. From this time on for about sixty years it engaged the poet's attention, for the second Part of his *Faust* was completed only a short time before his death. **20. bedeutend**; cf. 218. 8, note.

222. 1 sq. **ob ich,** etc. Goethe wrote from Strassburg to Frl. von Klettenberg that chemistry was still his love. **4. die Mitſchuldigen**; cf. 183. 24 sq., note. **24** sq. GOLDSMITH'S *Vicar of Wakefield*, published in 1766, was translated into German the following year. The following pages contain numerous allusions to characters and incidents in this book that are too well known to require explanation. **25. fürtrefflich,** now **vortrefflich**; cf. 117. 28, note.

223. 2. **Melchiſedech,** etc.; cf. Gen. xiv. 18. **6. geknüpft,** 'attached.' **21. gleich,** 'equable.' **24** sq. **Beſchränktheit,** 'limitation.'

224. 6. **Fabel,** the 'story,' as distinct from the presentation of characters. **15. Frömmelei,** 'cant.' **Pedantismus,** 'pedantry'; now **Pedanterie.** **16. der hohe Sinn,** 'that elevation of mind.' **17. Ironie,** here not in its ordinary restricted sense, but in that of 'humor.' **18** sq. **entgegenkommen,** 'appear.' **19. Doktor Goldſmith**; Goldsmith is said to have obtained the degree of Doctor of Medicine at Padua. **26. des bürgerlichen Behagens,** 'of middle-class comfort'; for **bürgerlich** here and in l. 29, cf. 54. 1, note. **28** sqq. **greift — mit ein,** 'participates in.' **30. reich,** 'full,' refers to **Leben** rather than to **Woge. bewegt,** 'agitated.'

225. 15. **fingiert** = **erdichtet,** 'fictitious'; cf. p. x, note. **20. einſprechen,** now more commonly **vorſprechen,** 'drop in,' 'call.'

24. nahe bei, etc., viz. in Sesenheim. Drusenheim is 15 miles northeast of Strassburg, Sesenheim about three miles further northeast. **26.** Pfarre, 'parish,' 'living.'

226. **1.** abzumüßigenden, 'that were to be (or 'could be') gained for leisure'; transl. 'all leisure hours.' **3.** Partie; cf. 105. 22, note. **10.** bedeutend, here 'of consequence,' 'prominent.' **12.** Gehalt, lit. 'content'; transl. 'their inner human worth.' **17** sq. im Fall, 'in a position.' **20.** Philemon und Baucis, an aged couple in Phrygia, who entertained Jupiter and Mercury after they had been refused shelter elsewhere; cf. Ovid, Metam. VIII, 621 sqq. Goethe was fond of this story, and gave the names of Philemon and Baucis to the aged couple in *Faust* II, Act 5. **20.** The adventure of Henry IV. of France among his peasants was dramatized by COLLÉ (1709–1783) in *La partie de chasse d'Henri IV* (1774), which was translated into German and transformed into a popular opera.

227. **2.** von Jugend auf, etc.; cf. 12. 9 sq. **8.** zugeſtutzt, 'rigged up.' **9** sqq. beſonders wenn ich, etc., a poorly constructed sentence, though the sense is clear enough. **11.** lateiniſche Reiter, i.e. men more used to Latin books than to horses; cf. Fr. *piquer en latin*, 'ride badly'; cf. also Sonntagsreiter, one who stands behind a counter during the week and on Sunday hires a horse to ride. **18.** frei, 'open.' **23.** irren, transl. 'confuse,' 'trouble'; the clause with daß is the direct object of laß, and the logical subject of irren. **28.** anſprechen, 'appeal to,' 'please.'

228. **6.** den Vater, etc.; JOHANN JACOB BRION, then 53 years old, had been at Sesenheim since 1760. **6** sq. in ſich gekehrt; cf. 99. 6, note. **10.** Frauenzimmer; cf. 109. 12, note. **16.** Gemeine, 'parish'; now Gemeinde. den oberen Stellen, 'the higher authorities.' **23.** betreiben, 'push.'

229. **9** sq. die älteſte Tochter, Maria Salomea, about as old as Goethe; her younger sister Elisabeth Friedrike was then about eighteen years old. An older daughter, not mentioned here, was married to a neighboring clergyman; and there was, beside the boy Christian, seven years old, a sister, not mentioned here, Jacoba Sophia, in her fifteenth year. **14.** fuhr —

hinaus, 'rushed out.' 17. bewußte = bekannte, 'known [to them].' 21. ſich wechſelsweiſe, 'each other.'

230. 1. trugen ſich, 'dressed themselves,' 'were dressed.' Though Alsace had been annexed to France a hundred years before, the people spoke German, as they do to this day, and they had up to that time preserved many German customs in spite of efforts made by the French Government to eradicate them. The women of Strassburg gave up the German costume during the wars with Germany following the French revolution. 13. Stumpfnaſe, 'turned-up nose.' forſchte, say 'peered.' 18. meine Rolle; it appears later that Weyland had introduced him as a poor theological student. Cf. 236. 9 sqq. - 19 sq. zum beſten haben, 'deceive,' 'fool.' 21. jenes Geſpräch, viz. the conversation begun by the parents; cf. 229. 16. 22. Leidenſchaft, 'animation.' 23. Verwandte; Weyland's sister had married a brother of Frau Brion.

231. 10. hätte — ſollen; supply 'as she said.' 28 sq. gäbe es, potential subjunctive; transl. 'where would you find.'

232. 4. frei, 'easy.' einladend, 'attractive.' 7 sq. ging — an Handen; now an die Hand or zur Hand gehen, 'help'; cf. 259. 26. 14. zur Sprache kommen; cf. 206. 11, note. 22. die Anſicht, 'my view,' 'my knowledge.'

233. 1. Landwein, Fr. *vin ordinaire*, a light home-grown wine. 5. belieben, here 'approve.' 9. neben, 'around.' in der Breite, 'in extension.' 17. denn ich hoffe, etc., a curious and anomalous mixture of direct and indirect discourse. 23. denen; cf. 170. 21, note. 23 sqq. beibringen; cf. 203. 25, note.

234. 5. meine Vermutung, viz. that she might love one or another. 8 sq. Es * * * zu, 'it was too pleasant to listen to her'; the impersonal passive construction. 16 sq. that * * * zu gute; cf. 123. 6, note. 30. durfte, 'had a right,' 'had reason.'

235. 3 sq. verkehrtes Zeug, 'nonsense.' 10. gelten laſſen, 'let pass'; here 'consider natural.' 17. niederträchtig, 'mean.' 19. fertig werden; cf. 73. 17, note. 29. geſtopft, 'quilted.'

236. 1. Taille, Fr. *taille*, 'figure'; pronounce as in French, but sound the final -e. 17. fixieren, 'eye.'

237. 14. fuhr, 'flashed.' 16 sq. ländliche Anordnungen,

'rural labors.' **18.** flüchtig, 'slightly.' **22.** Vortrag, here 'proposal'; now obsolete in this sense; Vorſchlag is the modern term. **24.** ausreden, 'finish speaking. **36.** Mamſell, from Fr. *mademoiselle*, formerly often used in speaking of young women of the middle class, the present term Fräulein being then reserved for the higher classes. Cf. *Faust*, l. 2607. **27.** Riekchen, abbreviated diminutive of Friedrike. **28** sq. es — zuginge, 'things went on.' **30.** ein armer Schlucker, 'a poor devil.'

238. **1.** ſich inſinuieren = ſich einſchmeicheln, 'ingratiate one's self.' **7.** ſchmuck, 'good-looking.' ſich in die Bruſt werfen, 'throw back one's shoulders,' 'draw one's self up.' **9.** Topp, an exclamation expressing agreement; 'all right.' **10.** wacker, 'heartily.' Er, the form of address used in the eighteenth century toward inferiors and in half-contemptuous familiarity. **11.** Mädel, provincial and familiar for Mädchen. ſich vergreifen, lit. 'mistake'; transl. 'mistake you for me.' **12.** Meine Haare, etc. In order to conform to the fashion of wearing a queue, Goethe had, on his arrival at Strassburg, allowed his hair to grow. **18.** A person whose eyebrows meet over the nose is called provincially a Rätſel or Räzel; the origin of this expression is obscure. **19** sq. bebändert; cf. 75. 25, note. **20** sq. etwas — ausrichten, 'do some errand.' **24.** Wöchnerin; it appears later that the young mother was his sister. den Kuchen; in some parts of Germany it is the custom among the country people to bake cake when a child is to be christened and send a loaf of it to the wife of the clergyman. **25.** Pfarrin, for Pfarrerin, 'the parson's wife.' **26.** Hoffart muß Not leiden, 'pride must come to grief,' a proverbial saying, the more common form of which is Hoffart kommt vor dem Fall.

239. **2.** Kreditiv, n., 'credentials,' for Beglaubigung. **7.** ſpringen, provincial for eilen, laufen. **14.** Terrain, pronounced as in French, 'lay of the land,' 'nature of the ground.' **17** sq. gegen mir über, now always mir gegenüber. **19.** George; the spelling with final -e is French and indicates that the name is to be pronounced here as in French, as it is by many people in Germany to this day; the common German form of the name is written Georg and is pronounced according to the ordinary

rules of German pronunciation. **22.** Kindtaufkuchen, 'christening-cake.' **23.** Guet, Alsatian for gut. elſaſſiſch, now elſäſſiſch. fremd, 'strangely,' i.e. not in my natural dialect.

240. 1. niemand weder; the use of a double negative was formerly not as rare as it is now. 2. Herrn = Hausherrn. 3. aufregen, now 'excite'; here 'arouse' or 'disturb.' 6. nicht leicht = kaum. 13. in dieſem zweideutigen Falle, probably 'in this doubtful situation,' though the expression is somewhat obscure. 20. aber; the appearance of the maid interrupted his quiet enjoyment. 21. geraten = gut geraten, 'turned out well.' 25. Bärbchen, diminutive abbreviation for Barbara, George's sweetheart; cf. 245. 28, note. 27. eine ſaubere Ehe, 'a nice kind of marriage.' 29. bedeuten, here 'inform'; now a very rare use of the word.

241. 7. Scharrfuß, 'scrape,' 'bow.' 8. zuſprechen, 'urge.'

242. 6. vogeſiſchen Gebirge, 'Vosges Mountains.' 13. zu ſtören; an allusion to Goethe's later relations to Frederica and his abandonment of her. 26. garſtig, provincial for unartig, 'naughty.' 29. einigermaßen, 'at all.'

243. 5. der Schreck iſt mir in die Glieder gefahren, a common idiom, 'the fright has shaken all my limbs.' 9. das Weitere, 'the rest.' 29 sq. eine ſchöne Geſchichte, 'a fine business.'

244. 15. eines Erſchrockenen, viz. Menſchen, 'of one frightened'; otherwise we should expect the feminine. 19. jemandem etwas (here was = etwas) abbitten, 'beg one's pardon for something.' 25. gezaudert, etc.; past participles are used in place of imperatives to express decided commands. 27. Pardon, pronounced as in French. 28. vonnöten haben = nöthig haben, 'be in need of.' 30 sq. ſich zufrieden geben; cf. 9. 24, note.

245. 2. Junge = Burſche, 'fellow.' 19 sq. anführen, 'fool.' 27. einbilden, 'make believe'; now generally used reflexively, 'imagine.' 28. Bärbe, abbreviation for Barbara; cf. 240. 25, note. ſich überwer'fen, 'quarrel.'

246. 1. derb, 'robust,' 'healthy.' 12. Lieſe, abbreviation of Eliſabeth. 14 sq. es kommt darauf an, 'the main point is'; cf. 98. 5 sq., note. 22. es iſt mir recht, 'I have no objection.' 28 sq. Vogelhecke, 'nest full of birds'; a proverbial apology for per-

sons who keep their hats on when they ought not. **29** sq. verteufelter Spuck, 'awful rumpus.' **30** sq. loſer Vogel, 'loose bird,' 'wild bird'; often used in the sense of 'mischievous fellow,' here used for the double meaning.

247. 6. Kandidat, the name given to an older student preparing to take the examinations for a degree. 8. umſatteln, lit. 'change horses'; in student slang, 'change from one course of study to another.' 10. die Wochenkanzel — beſteigen, 'conduct week-day services.' 14. verhören = nicht hören. 21. geſegnete Mahlzeit, 'a blessing on your meal'; a salutation used in Germany before and after meals.

248. 3 sq. aufziehen, 'tease.' 6. duſſelig, more often duſelig, 'dizzy,' 'confused'; say 'crazy.' 16. Peleſche, 'laced jacket'; cf. *Hermann und Dorothea* I, 36. 28. Die neue Meluſine. This tale was completed in 1807 at Karlsbad and incorporated in Book III of *Wilhelm Meister's Wanderjahre*. Cf. 41. 28, note. 29. Der neue Paris; cf. 53. 16, note.

BOOK XI.

Book XI concludes the account of Goethe's residence in Strassburg.

250. Motto. An old German saying found as early as the sixteenth century; the meaning is, of course, that Providence interferes with our most ambitious plans. 4. eigen teilnehmend, 'peculiarly interested.' 6. verzaubert, 'charmed,' in which sense bezaubert is now used; verzaubert now means 'transformed by magic.' 14. matt, 'flat.' 18. folgerecht, 'methodical.' akademiſcher Bürger; cf. 187. 7, note. 23. ſich übernehmen, 'undertake too much.'

251. 6. das Juriſtiſche = die Jurisprudenz. 7. die Promotion —abſolvieren, 'pass the examination for the degree,' 'graduate.' 8. das Mediziniſche = die Medizin. 10. Umgang, viz. his table-companions; cf. 205. 23. 21. Schnuppen = Sternſchnuppen, 'shooting stars,' 'meteors.' 23. verkümmern, 'spoil.' 26. den herrlichen breiten Weg, viz. the recognition of the true nature of poetry; cf. 219. 5 sqq. 28. Jonathan Swift (1667–1745), the English satirist, here first mentioned as a favorite of Herder. Hamann; cf. 219. 25, note.

252. 1. angehend, 'beginning,' 'incipient.' 7. Penſion; cf. 202. 22, note. 18. Klinikum; cf. 212. 20, note. 22. Hippokrates, (ca. 460–ca. 377 B.C.), "the father of medicine." Verfahrungsart, 'method.' 23 sq. ſich heraufgeben, 'reveal one's self.' 27. Fach, 'department.' 30. Begriffe, 'conceptions.'

253. 20. herausputzen, 'dress up.' 22. ſich verziehen, 'proceed slowly,' 'drag.' 27. ſprengte zu, 'galloped on.'

254. 6. recht ſein, 'suit.' 16. an ſich halten, 'command herself.' 23. Eintreffen, 'fulfillment.' 26. zartfühlend, 'sensitive.' 27. Bezug, 'relation.' 29. Verknüpfungen, 'connections'; here 'consequences.'

255. 11. Johann Peter Hebel (1760–1822), a Swiss poet, whose *Alemannische Gedichte*, written in his native dialect, possess great warmth of feeling and force, combined with simplicity of language. The poem here referred to, entitled *Sonntagsfrühe* (ed. BEHAGHEL, I, 78), is too long to be quoted. 16. obenhin, 'superficially,' 'by the way.' 18 sq. im Tanze ſich auszurafen, 'tire one's self out in wild dancing.' raſen, 'rush wildly'; secondarily, 'rave.' 28. Vorzüge, 'excellent qualities.'

256. 2 sq. ihr Äußeres, etc.; these qualities 'showed themselves very pleasantly in her appearance and manners.' 6. jenes leidenſchaftliche Mädchen, etc. In Book IX, Goethe tells how he took lessons at Strassburg from an old French dancing-master, who was assisted by his two daughters. With these Goethe became well acquainted. He liked the younger of the two better, but the older, Lucinda, fell violently in love with him, and when Goethe took final leave, she threw her arms about him, kissed him and uttered a curse on the woman who should touch his lips after that. 7. Weihe, 'consecration'; a consecration implies a curse on the desecrator. 14. ſittig, 'decorous.' 18. Pfänder, here 'forfeits.' 20. Löſewert, '[redeeming] value.'

257. 3. allenfalls, 'perchance.' 7. Zierlichkeit, 'pretty things.' 13. jenem ſchönen Platze, viz. „Friedrikens Ruhe"; cf. 242. 12. 17. mein Geheimnis, viz. Lucinda's curse. 30 sq. dem geſelligen Menſchen = der menſchlichen Geſellſchaft.

258. 12. Bruſt, 'lungs.' 14 sq. ſich ausnehmen, 'look.' 18. beblümt, 'covered with flowers.' 23. Verwirrungen ausgleichen, transl. 'adjust difficulties.'

259. 5. die keimenden Saaten, 'the sprouting grain.' 15. gepaart, 'mated'; transl. 'had sometimes no suitable companion.' 25. es, 'with it,' originally a genitive, now felt as an accusative, in consequence of which a number of adjectives and verbs which formerly took the genitive, now take the accusative. 26. an die Hand gehen = helfen; cf. 232. 7, note. 27. aufregen; cf. 240. 30, note.

260. 5. hoch zu ſtehen kommen = viel koſten. 8. gewohnt and 11. danke; cf. 259. 25, note. 13. Roman, 'novel.' 27. Urlaub = Abſchied, 'leave'; now generally used only in the technical sense of 'furlough.'

261. 5. Spediteur, here 'messenger'; properly only 'forwarding agent.' 13 sq. von innen heraus = aus dem Herzen. 16. Vorzüge; cf. 255. 28 sqq. 19. Zuruf, 'admonition.'

262. 15. Brouillons, Fr. *brouillon*, 'sketch,' 'rough draft'; pronounce as in French, but sound the final -s.

263. 1 sq. und, etc., another anacoluthon; this clause is not logically dependent on the preceding relative pronoun. 2. angeben, 'suggest.' 5 sq. nach, etc.; 'after the vigorous exercise in rather warm weather.' 7. der alte Amtmann, 'the old squire,' mentioned 262. 30. 7 sq. des Guten zu viel thun, 'indulge too much.' 12 sq. in gleichem Falle, 'similarly.' 17 sq. kamen an die Reihe, 'had their turn.' 18 sq. ging — ins Übertriebene, 'was carried to excess.' 21. zeigte von, 'witnessed to,' 'proved,' 'showed'; now zeugen von.

264. 3. Allemande, Fr. *allemande*, 'German dance,' 'round dance.' 4. Anfang, Mittel und Ende, a common phrase. 6. Lehrmeiſterinnen; cf. 256. 6, note. 9 sq. Schicht machen = aufhören, 'stop'; originally a mining term. 11. fortzuraſen; cf. 255. 19, note. 16. Spiel, viz. Kartenſpiel; cf. 255. 18. 19. Geſundheit, 'toast.'

265. 3. gegen ihr über; cf. 239. 17 sq., note. 7. ablehnen, here 'ward off.' 11. über alle Berge, a common idiom, 'a thousand miles away.'

266. 12. dieſem zarten Weſen, viz. unſerer Eitelkeit. 19. Nachtvögel; cf. Mächte der Nacht, l. 6. The hooting of owls and other night-birds plays a prominent part in popular superstitions. 27 sqq. mich * * * zu ihr ſammelte, 'concentrated (lit. 'collected') my thoughts (lit. 'myself') upon her.'

267. 5. Vergegenwärtigung, lit. 'rendering présent'; transl. 'thought.' 8. in der Folge, 'afterwards,' viz. when his relation to Friedrike began to cause him anxiety; cf. 276. 13 sq. 18. ſagen, 'signify'; transl. 'as if it were an insignificant matter.' 23. Raymond und Meluſina; cf. 248. 28; they had compared the characters in *Die neue Mulusine* to persons of their aquaintance.

268. 3. läßt ſich gelten, 'thinks highly of one's self.' 6. Schattenriß, 'silhouette.' 11 sq. geſchehn und gehn, collocation of synonyms; transl. 'they let matters take their course.' 15. hinwalten, 'go on,' 'continue.' 15 sq. ſich — beſtätigt, 'is settled.' 19 sq. wegen jenes, etc.; cf. 256. 11 sqq. 23 sq. es hing von uns ab, 'we were free.' 28 sq. legte * * * unter, 'wrote to well-known melodies many songs,' etc. 30. Sie hätten, etc., 'they would have made a neat volume,' 'quite a volume.' wenige davon, etc. Of the poems that had their origin in Goethe's love for Friedrike, two were included, in somewhat altered form, in the collection of 1806 under the titles of *Willkommen und Abschied* and *Mit einem gemalten Band* (cf. 269. 13 sqq.). Their orignal form was as follows·

1.

Es ſchlug mein Herz; geſchwind zu Pferde,
Und fort, wild, wie ein Held zur Schlacht!
Der Abend wiegte ſchon die Erde,
Und an den Bergen hing die Nacht;
Schon ſtund im Nebelkleid die Eiche,
Wie ein getürmter Rieſe, da,
Wo Finſternis aus dem Geſträuche
Mit hundert ſchwarzen Augen ſah.

Der Mond von ſeinem Wolkenhügel
Schien ſchläfrig aus dem Duft hervor;
Die Winde ſchwangen leiſe Flügel,
Umſauſten ſchauerlich mein Ohr;

Die Nacht ſchuf tauſend Ungeheuer —
Doch tauſendfacher war mein Mut;
Mein Geiſt war ein verzehrend Feuer,
Mein ganzes Herz zerfloß in Glut.

Ich ſah dich, und die milde Freude
Floß aus dem ſüßen Blick auf mich.
Ganz war mein Herz an deiner Seite,
Und jeder Atemzug für dich.
Ein roſenfarbes Früh'ingswetter
Lag auf dem lieblichen Geſicht,
Und Zärtlichkeit für mich, ihr Götter!
Ich hofft' es, ich verdient' es nicht.

Der Abſchied, wie bedrängt, wie trübe!
Aus deinen Blicken ſprach dein Herz.
In deinen Küſſen, welche Liebe,
O welche Wonne, welcher Schmerz!
Du gingſt, ich ſtund, und ſah zur Erden,
Und ſah dir nach mit naſſem Blick;
Und doch, welch Glück! geliebt zu werden.
Und lieben, Götter, welch ein Glück!

2.

Kleine Blumen, kleine Blätter
Streuen wir mit leichter Hand,
Gute junge Frühlingsgötter,
Tändelnd auf ein luftig Band.

Zephir nimm's auf deine Flügel,
Schling's um meiner Liebſten Kleid!
Und dann tritt ſie für den Spiegel
Mit zufriedner Munterkeit.

Sieht mit Roſen ſich umgeben
Sie, wie eine Roſe jung.
Einen Kuß! geliebtes Leben,
Und ich bin belohnt genung.

Schickſal ſegne dieſe Triebe,
Laß mich ihr und laß ſie mein,
Laß das Leben unſrer Liebe
Doch kein Roſenleben ſein.

Mädchen, das wie ich empfindet,
Reich mir deine liebe Hand.
Und das Band, das uns verbindet,
Sei kein ſchwaches Roſenband.

Cf. *Der junge Goethe*, I, 269 sq. and 266 sq.

269. 19 sq. Bauverſtändigen, 'architect.' **24.** Aufriß, 'elevation.' Durchſchnitt, 'section.' **26.** detaillierter; pronounce -aill- as in French. Anſchlag, 'estimate.'

270. 6. Chaiſe, pronounce as in French, but sound the final -e. ſtaffieren, here 'decorate'; cf. 32. 7, note. **16.** Rumpelkaſten, 'an old rattle-box of a vehicle,' 'a ramshackle carriage.' **20.** ums, here for um des, ordinarily used in writing only for um das. **21.** Grund, 'groundwork.' **28.** Häuſer = Familien.

271. 8. jenen, viz. the members of die ländliche Familie, 270, 27 sq. 9. Gegenaufnahme, 'reception in return.' **10.** handeln = verhandeln. **15.** fiel, cf. 12. 6, note. **25.** Enge, 'in confinement.' in Bezug auf, 'alongside of,' 'amid.' **26.** Porzellanpuppen, 'porcelain figures.' **28.** ſagen; cf. 267. 18, note.

272. 16. Eigentlich genommen, 'properly speaking.' **19.** modeln = umbilden, 'transform.' **20.** gebärte; cf. 194. 24, note. **26.** Kanapee, 'sofa'; now only provincial for Sofa.

273. 2. ſich's leicht machen, 'take things easy,' 'be at ease'; cf. 32. 10, note. **13.** eingehen, 'agree to'; now with auf, except in phrases like ein Bündnis eingehen, 'enter into an alliance.' **15** sq. wie — nur, 'as well as.' **24.** veranlaßt, here 'induced,' viz. zum Leſen.

274. 5. ſich deutſch trugen; cf. 230. 1, note. **8.** mägdehaft ausgezeichnet, 'dressed like a servant'; the lower classes clung to the German dress after fashionable society had adopted the French. Of course Olivia's feelings are somewhat exaggerated; while she and her sister were not dressed according to the French fashion, it must not be supposed that they could have been mistaken for maidservants. **12.** Geſchick, here 'manners', 'style.' 'good form.' **14.** wühlte, 'worked,' 'rankled.' 21 sq. ſich behaben = ſich betragen. — Goethe now proceeds to tell of his graduation, which did not occur without a hitch. He had written a dissertation entitled *De legislatoribus* in which he endeavored to show that it was not only the right but the duty of legislators to prescribe a form of religion which should be observed by both laymen and clergy, but without binding the conscience of the individual. He argued that in this

way the continual strife between the secular and ecclesiastical authorities would be ended. This dissertation, which contained many startling propositions, was rejected by the very conservative Law Faculty, and Goethe was advised to give up the idea of obtaining the degree of Doctor of Laws and content himself with that of Licentiate, which could be obtained by a public disputation on a number of theses. Goethe was easily persuaded to do so, because he had always disliked the idea of seeing his dissertation printed, which would otherwise have been necessary, and for practical purposes the degree of Licentiate was as useful as that of Doctor of Laws; he thought he could easily reconcile his father by further elaborating his treatise and publishing it at some later time. He accordingly submitted a number of brief theses which he defended in a public disputation against his friend Lerse, on August 6, 1771, and accordingly received the degree of Licentiate in Law. — Then follows a brief review of the condition of French literature, and an account of his Shakespeare studies, which had received a new impulse through Herder; brief mention is made of a number of pleasant excursions through Alsace, to which the words immediately following refer.

275. 8. Heiterkeiten, 'cheering recreations,' generally used only as an abstract in the singular. 12. aus Geratewohl, 'at random,' 'thoughtlessly.' 27. lange nicht, 'not by far.'

276. 2. Uberſicht, 'survey'; it is expected of him that he will look ahead. 12. und ſollte, etc., 'even if it be,' etc. 16. kam — hinaus, 'went out' (to Sesenheim).

277. 14. hechtgrau, 'pike-gray,' then a fashionable color. 20. Es mag ſich * * * mit * * *.verhalten, 'it may be with * * *.' 25. Taumel, 'excitement.' 25 sqq. ſich wiederfinden, 'recover one's self.' 27. ſo ziemlich, 'pretty well'; for this idiomatic use of ſo compare the English 'so so.' — Goethe left Strassburg the middle of August, 1771, and returned to Frankfort by way of Mannheim, where he spent some days in the Museum, enjoying for the first time in his life the sight of fine reproductions of ancient statues. Book XI closes with a brief account of this visit.

GERMAN TEXT-BOOKS

PUBLISHED BY

HENRY HOLT & CO., NEW YORK.

These books (excepting texts) are bound in cloth unless otherwise indicated. Postage ten per cent additional.

Grammars and Readers.

Blackwell's (J. S.) German Prefixes and Suffixes. 16mo. 137 pp. $0 60

Bronson's (T. B.) Easy German Prose. (Stories by Hauff, Andersen and Grimm, and Poems.) 16mo 597 pp..... 1 25

Harris' (Chas.) German Reader. 12mo. 360 pp..... 1 00

Jagemann's (H. C. G. von) Elements of German Syntax. 12mo. 170 pp..... 80

Joynes-Otto (The) First Book in German. 12mo. 116 pp. Boards..... 30

—— Introductory German Lessons. 12mo. 252 pp..... 75

—— Introductory German Reader. 12mo. 282 pp..... 95

Klemm's (L. R.) Lese-und Sprachbücher. 12mo.

Kreis I. Bds. 79 pp....	25	Kreis IV. Bds. 151 pp.	40
" II. Bds. 81 pp.....	30	" V. Bds. 164 pp.	45
" " (Vocab.) 104 pp.	35	" VI. Bds. 188 pp.	50
" III. Bds. 110 pp....	35	" VII. Bds. 260 pp.	60
" " (Vocab.). 146 pp.	40		

See also *Histories of German Literature.*

Otis' (C. P.) Elementary German. Edited by H. S. WHITE of Cornell. *New edition*, revised by W. H. CARRUTH of the University of Kansas. 16mo. 477 pp. (*The Roman-type edition sent only when specially ordered.* 80c.)..... 80

—— Introduction to Middle High German. With selections from the *Nibelungen Lied*, notes and vocabulary. 8vo. 156 pp. 1 00

Otto's (E.) German Conversation-Grammar. Revised and in part rewritten by WM. COOK. 12mo. Half roan. 591 pp..... 1 30

—— Elementary German Grammar. 12mo. 315 pp..... 80

—— Progressive German Reader. Edited by Prof. E. P. EVANS. 12mo. 289 pp. Half roan..... 1 10

Storme's (G.) Easy German Reading. 16mo. 256 pp..... 75

Thomas' (Calvin) German Grammar 12mo. 411 pp..... 1 12

Whitney's (W. D.) Compendious German Grammar. 12mo. 472 pp. Half roan..... 1 30

—— Brief German Grammar, based on the author's "Compendious German Grammar." 16mo. 143 pp..... 60

—— German Reader. 12mo. 523 pp..... 1 50

—— Introductory German Reader. 16mo. 399 pp.....

Whitney-Klemm German by Practice. 12mo. 305 pp..... $0 90
—— Elementary German Reader. 12mo. 237 pp..... 80

Dictionary.

Whitney's (W. D.) Compendious German Dictionary. (German-English and English-German.) 8vo. 900 pp..... 2 00

Grammars and Readers entirely in German.

Fischer's (A. A.) Elementary Progressive German Reader. 12mo. 126 pp..... 70
Schrakamp (J.) and Van Daell's (A. N.) Das deutsche Buch. Consists chiefly of short easy extracts from good literature. Illustrated. 12mo. 156 pp..... 65
Spanhoofd's (A. W.) Das Wesentliche der deutschen Grammatik. 16mo. 187 pp..... 60
Wenckebach's (C. & H.) Deutsches Lesebuch, for schools and colleges. 12mo. 361 pp..... 80
Wenckebach (C.) and Schrakamp's (J.) Deutsche Grammatik für Amerikaner. Can be used with beginners. 12mo. 298 pp. 1 00

Composition and Conversation.

☞ *See also Natural Method.*

Bronson's (T. B.) Colloquial German, with or without a Teacher. With summary of grammar. 16mo. 147 pp..... 65
Fischer's (A. A.) Practical Lessons in German. Can be used by beginners. 12mo. 156 pp..... 75
—— Wildermuth's Einsiedler im Walde. Arranged as a basis for conversations. 12mo. 115 pp..... 65
—— Hillern's Höher als die Kirche. Mit Wörterklärung. 12mo. 96 pp..... 60
Huss' (H. C. C.) Conversation in German. 12mo. 224 pp..... 1 10
Jagemann's (H. C. G. von) German Composition. Selections from half a page to several pages. Vocab. 12mo. 245 pp. 90
Keetels' (J. G.) Oral Method with German. 12mo. 371 pp..... 1 30
Joynes-Otto (The) Translating English into German. Ed. by Profs. RHODES MASSIE and E. S. JOYNES. 12mo. 167 pp. 80
Pylodet's (L.) German Conversation. 18mo. 279 pp..... 50
Sprechen Sie Deutsch? 18mo. 147 pp. Boards..... 40
Teusler's (F. J.) Game for German Conversation. Cards in box.. 80
Wenckebach's (C. & H.) Deutscher Anschauungs-Unterricht. Conversation and some Composition. 12mo. 451 pp..... 1 10
Williams' (A.) German Conversation and Composition. 12mo. 147 pp..... 80

Postage 10 per cent additional. A complete catalogue of Henry Holt & Co.'s educational publications or a list of their general literature will be sent on application.

Natural Method.

Heness' (G.) Der neue Leitfaden. Beim Unterricht in der deutschen Sprache. 12mo. 402 pp. $1 20
—— Der Sprechlehrer unter seinen Schülern. 12mo. 187 pp. 1 10
Kaiser's (H. C.) Erstes Lehrbuch. 12mo. 128 pp. 65
Stern's (S. M.) Studien und Plaudereien. *I. Series. New Edition.* 12mo. 262 pp. 1 10
Stern's (S. M. & M.) Studien und Plaudereien. *II. Series.* 12mo. 380 pp. 1 20

Histories of German Literature.

Francke's (Kuno) German Literature in its Chief Epochs. A brief account in English. 16mo. (Oct. '95.) pp.
Klemm's (L. R.) Abriss der Geschichte der deutschen Literatur. 12mo. 385 pp. 1 20
Gostwick (J.) and Harrison's (R.) German Literature. (In English.) Large 12mo. 600 pp. 2 00

Texts.

(*Bound in boards unless otherwise indicated.*)

Andersen's Bilderbuch ohne Bilder. Vocab. (SIMONSON.) 104 pp. 30
—— Die Eisjungfrau u. andere Geschichten. (KRAUSS.) 150 pp. 30
—— Ein Besuch bei Charles Dickens. (BERNHARDT.) With portraits. 62 pp. 25
—— *See Bronson's Easy German under Grammars and Readers.*
Auerbach's Auf Wache; with Roquette's Der gefrorene Kuss. (MACDONNELL.) 126 pp. 35
Baumbach's Frau Holde. Legend in verse. (FOSSLER.) 105 pp. 25
Benedix's Doctor Wespe. Comedy. 116 pp. 25
—— Der Dritte. Comedy. (WHITNEY.) 29 pp. 20
—— Der Weiberfeind. Comedy. Bound with Elz's Er ist nicht eifersüchtig and Müllers Im Wartesalon erster Klasse. With notes. 82 pp. 30
—— Eigensinn. Farce. Bound with Wilhelmi's Einer muss heirathen. With notes. 63 pp. 25
Beresford-Webb's German Historical Reader. Events previous to XIX. century. Selections from German historians. 310 pp. Cloth. 90
Carové's Das Maerchen ohne Ende. With notes. 45 pp. Paper 20
Chamisso's Peter Schlemihl. (VOGEL.) Ill'd. 126 pp. 25
Claar's Simson und Delila. Ed. in German. (STERN.) 55 pp. Paper. 25
Cohn's Ueber Bakterien. (SEIDENSTICKER.) 55 pp. Paper. 30
Ebers' Eine Frage. (STORR.) With picture. 117 pp. 35
Eckstein's Preisgekrönt. (WILSON.) Story. 125 pp. (Nov. '95.)
Eichendorff's Aus dem Leben eines Taugenichts. 132 pp. 30

Postage 10 per cent additional. Descriptive list free on application.

Elz's Er ist nicht eifersüchtig. Comedy. *See Benedix*..... $0 30
Fouqué's Undine. With Glossary. 187 pp..... 35
—— *The same.* (VON JAGEMANN.) Vocab. 220 pp. Cloth.. 80
—— Sintram und seine Gefährten. 114 pp..... 25
Freytag's Die Journalisten. Comedy. (THOMAS.) 178 pp.... 30
—— Karl der Grosse, Aus dem Klosterleben, Aus den Kreuzzügen. With portrait. (NICHOLS.) 219 pp. Cloth..... 75
Friedrich's Gänschen von Buchenau. Ed. with easy German notes. (Stern's Comedies, No. 7.) 59 pp. Paper..... 35
Gerstäcker's Irrfahrten. Ed. for beginners. (M. P. WHITNEY.)
Görner's Englisch. Comedy. (EDGREN.) 61 pp. Paper..... 25
Goethe's Dichtung und Wahrheit. Selections. With portrait. (VON JAGEMANN.) Cloth. pp.
—— Egmont. Tragedy. (STEFFEN.) 113 pp..... 40
—— *The same.* (DEERING.) Cloth.....
—— Faust, Part I. Tragedy. (COOK.) 229 pp. Cloth..... 48
—— Götz von Berlichingen. : *Romantic Historical Drama* (GOODRICH.) Cloth.
—— Hermann und Dorothea. Poem. (THOMAS.) 126 pp..... 30
—— Iphigenie auf Tauris. Tragedy. (CARTER.) 113 pp. Cloth 48
—— Neue Melusine (in Nichols' Three German Tales.) Cloth 60
Grimm's (H.) Die Venus von Milo; Rafael und Michel-Angelo. 139 pp..... 40
Grimm's (J. & W.) Kinder- und Hausmaerchen. With notes. 228 pp..... 40
—— *The same.* (OTIS.) Vocab. 351 pp. Cloth..... 1 00
—— *See Bronson's Easy German under Grammars and Readers.*
Gutzkow's Zopf und Schwert. Comedy. (LANGE.) 163 pp. Paper..... 40
Hauff's Das kalte Herz. Illustrated. 61 pp..... 20
—— Karawane. (BRONSON.) With Vocab. 345 pp..... 75
—— See *Bronson's Easy German under Grammars and Readers.*
Heine's Die Harzreise. (BURNETT.) 97 pp..... 30
Helmholtz's Goethe's naturwissenschaftliche Arbeiten. Scientific monograph. (SEIDENSTICKER.) Paper..... 30
Hey's Fabeln für Kinder. Ill. and Vocab. 52 pp..... 30
Heyse's Anfang und Ende. 54 pp..... 25
—— Die Einsamen. 44 pp..... 20
—— L'Arrabiata. (FROST.) Vocab. 70 pp..... 25
—— Mädchen von Treppi; Marion. (BRUSIE.) xiii+89 pp... 25
Hillern's Höher als die Kirche. Ill. and Vocab. (WHITLESEY.) 96 pp..... 25
Historical Readers. *See Beresford-Webb, Freytag, Schoenfeld, Schrakamp.*
Jungmann's Er sucht einen Vetter. Ed. in easy German. (STERN.) 49 pp. Paper..... 25
Kinder-Komödien. Ed. in German. (HENNESS.) 141 pp. Cl. 48
Kleist's Verlobung in St. Domingo. Cloth. *See Nichols*..... 60
Klenze's Deutsche Gedichte. An attractive and reasonably full collection carefully edited. 331 pp. With portaits. Cloth 90

Postage 10 per cent additional. Descriptive list free on application.

Knortz's Representative German Poems. German and best English metrical version on opposite pages. 12mo. 373 pp.....$2 00
Königswinter's Sie hat ihr Herz entdeckt. Ed. in easy German. (Stern's Comedies, No. 3.) 79 pp. Paper.. 35
Körner's Zriny. Oriental Tragedy. (RUGGLES.) 126 pp..... 50
Lessing's Emilia Galotti. Tragedy. (SUPER.) 90 pp..... 30
—— Minna von Barnhelm. Comedy. (WHITNEY.) 138 pp. Cl. 48
—— Nathan der Weise. Drama. *New Edition* (BRANDT.) xx + 225 pp. Cloth..... 60
Meissner's Aus Meiner Welt. Vocab. (WENCKEBACH.) 127 pp. Cloth..... 75
Von Moser's Der Bibliothekar. Farce. (LANGE.) 161 pp..... 40
—— Der Schimmel. Farce. Ed. in easy German. (Stern's Comedies, No. 2.) 55 pp. Paper..... 25
Mügge's Riukan Voss. A Norwegian tale. 55 pp. Paper.... 15
—— Signa, die Seterin. A Norwegian tale. 71 pp. Paper.. 20
Müller's (E. R.) Elektrischen Maschinen. (SEIDENSTICKER.) Ill'd. 46 pp. Paper..... 30
Müller's (Hugo) Im Wartesalon erster Klasse. *See Benedix*.... 30
Müller's (Max) Deutsche Liebe. With notes. 121 pp..... 35
Nathusius's Tagebuch eines armen Fräuleins. 163 pp..... 25
Nibelungen Lied. *See Vilmar, below, also Otis, under Readers.*
Nichols's Three German Tales: I. Goethe's Die neue Melusine. II. Zschokke's Der tote Gast. III. H. v. Kleist's Die Verlobung in St. Domingo. With Grammatical Appendix. 226 pp. 16mo. Cloth..... 30
Paul's Er muss tanzen. Ed. in easy German. (STERN.) 51 pp. Paper..... 25
Princessin Ilse. (MERRICK.) 45 pp..... 20
Poems, German and French. (N. Y. Regents' requirements.) 30 in each language, with music to some of them. 92 pp. 20
See also von Klenze, Knortz, Simonson, and Wenckebach.
Putlitz's Badekuren. Comedy. With notes. 69 pp. Paper.. 25
—— Das Herz vergessen. Comedy. With notes. 79 pp. Paper..... 25
—— Was sich der Wald erzählt. 62 pp. Paper..... 25
—— Vergissmeinnicht. With notes. 44 pp. Paper..... 20
Richter's Walther und Hildegund. *See Vilmar.*
Von Riehl's Berg Neideck. (PALMER.) Portrait. 76 pp..... 30
—— Fluch der Schönheit. (KENDALL.) 82 pp..... 25
Roquette's Der gefrorene Kuss. *See Auerbach*..... 35
Rosen's Ein Knopf. Ed. in German. (STERN.) 41 pp. Paper 25
Scheffel's Ekkehard. (CARRUTH.) Romance. Ill'd. 500 pp. Cloth. 1 25
—— Trompeter von Säkkingen. (FROST.) Poem. Ill'd. 310 pp. Cloth..... 80
Schiller's Jungfrau von Orleans. Tragedy. (NICHOLS.) New Ed. 203 pp. (Cloth, 60c.) bds..... 40
——Lied von der Glocke. Poem. (OTIS.) 70 pp..... 35

Postage 10 per cent additional. *Descriptive list free on application.*

Schiller's Maria Stuart. Tragedy. *New Ed.* (JOYNES.) Portraits. 232 pp. Cloth..... $0 60
——Neffe als Onkel. Comedy. (CLEMENT.) 99 pp. Bds.... 40
——Wallenstein Trilogy, complete. Tragedy in three plays: Wallenstein's Lager, Die Piccolomini, and Wallenstein's Tod. (CARRUTH.) Ills. and map. 1 vol. 515 pp. Cloth.. 1 00
—— William Tell. Drama. (SACHTLEBEN.) 199 pp. Cloth.. 48
—— *The same.* (PALMER.) Portrait and Vocab. pp. Cloth
Schoenfeld's German Historical Prose. 80
Schrakamp's Erzählungen aus der deutschen Geschichte. Through the war of '70. With notes. 294 pp. Cloth..... 90
—— Berühmte Deutsche. Glossary. 207 pp. Cloth..... 85
—— Sagen und Mythen. Glossary. 161 pp. Cloth..... 75
Scientific Monographs. *See Cohn, Helmholtz, and E. R. Müller.*
Simonson's German Ballad Book. 304 pp. Cloth..... 1 10
Storm's Immensee. Vocab. (BURNETT.) 109 pp..... 25
Tieck's Die Elfen; Das Rothkäppchen. (SIMONSON.) 41 pp... 20
Vilmar's Die Nibelungen. With Richter's "Walther und Hildegund." The stories of two great German epics. 100 pp. Bds. 35
Wenckebach's Schönsten deutschen Lieder. About 800 poems, proverbs, and songs (with music). Hf. mor. $2.00; cloth. 1 20
Wichert's An der Majorsecke. (HARRIS.) Comedy. 45 pp. 20

Wilhelmi's Einer muss heirathen. Comedy..... 25
See Benedix.
Zschokke's Neujahr's Nacht and Der zerbrochene Krug. (FAUST.) 25
—— Toter Gast. (In Nichols' Three German Tales.) Cloth... 60

Postage 10 per cent additional. A complete Catalogue of Henry Holt & Co.'s educational publications or a list of their works in general literature will be sent on application.

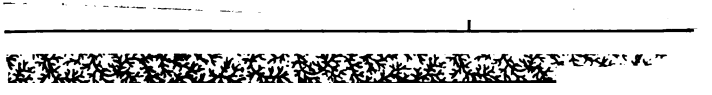

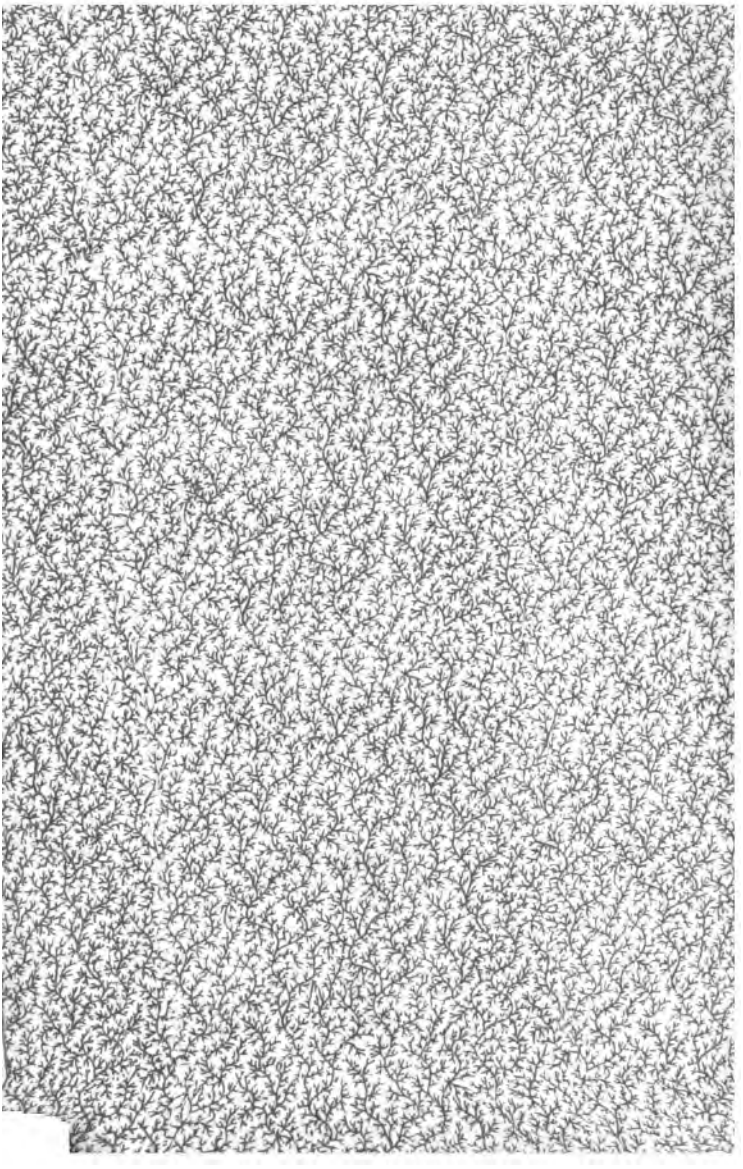
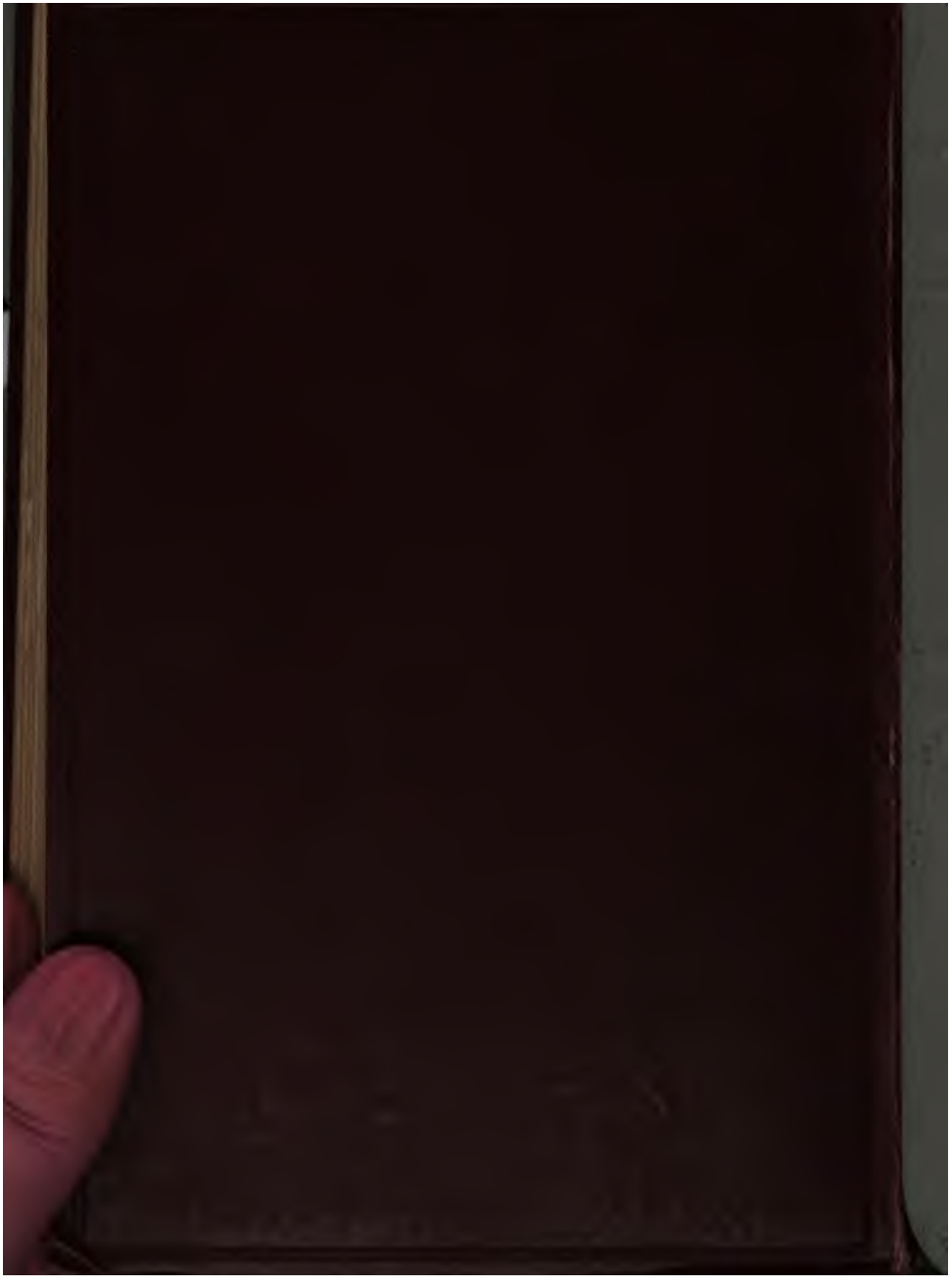
STANFORD UNIVERSITY LIBRARIES
STANFORD AUXILIARY LIBRARY
STANFORD, CALIFORNIA 94305-6004
(650) 723-9201
salcirc@sulmail.stanford.edu
All books are subject to recall.
DATE DUE